



GRUPO CGE
MEMORIA 2011

elecda
GRUPO CGE



GRUPO CGE
MEMORIA2011



••• CONTENIDO

5	Palabras del Presidente
10	Resumen Financiero
12	Estructura de Propiedad
14	Composición del Directorio
15	Organigrama Gerencial
18	Gestión 2011

GRUPO CGE
MEMORIA 2011

30	Información de la Sociedad
38	Información para el Accionista
44	Información General
47	Hechos Relevantes
49	Estados Financieros
57	Información Financiera Resumida de Coligadas
58	Declaración de Responsabilidad





PALABRAS DEL PRESIDENTE

Señores Accionistas

Para mí es una satisfacción, en nombre del Directorio de la Empresa Eléctrica de Antofagasta S.A., compartir con ustedes la Memoria Anual correspondiente al ejercicio 2011, que ha sido un año exitoso y desafiante.

Al 31 de diciembre de 2011, la sociedad contaba con 155.739 clientes a quienes suministró 760 GWh con una variación respecto del año anterior de 2,34% y 2,03%, respectivamente. La inversión materializada en el ejercicio alcanzó a \$6.695 millones que se destinaron principalmente a satisfacer la demanda de energía de sus clientes, obras para nuevos clientes, disminución de las pérdidas de energía, renovación de algunas instalaciones y al mejoramiento de la calidad de suministro. Asimismo, alcanzó una utilidad de \$4.485 millones, lo que significó una variación de -5,95 % respecto al año 2010.

En el ejercicio de este año hemos consolidado una profunda vinculación con la comunidad regional y sus principales grupos de interés, a través de la estrategia del Gobierno Corporativo del Grupo CGE. Una gestión basada en los valores, centrada en las personas, por tanto profundamente humana, orientada a la satisfacción de nuestros clientes.

De otro lado, se aplicó un modelo de comunicaciones externas para afianzar el posicionamiento de la empresa como un contribuyente efectivo al desarrollo regional, a partir de la preocupación por dar las mejores respuestas a las necesidades de sus clientes.

En el transcurso del 2011 hubo un hecho de gran significación como lo fue el cambio de imagen de Elecda. "Tenemos la energía de la gente del norte" fue el slogan utilizado para simbolizar el

compromiso de la empresa y del Grupo CGE, tanto con sus clientes como con el entorno. Atractivos colores adaptados a la realidad del norte y una gráfica moderna marcaron un cambio que a mediados de año se transformó en un hito para la Región.

En el mes de mayo, Elecda inauguró sus nuevas instalaciones en la ciudad de Calama, convirtiéndose en la primera oficina que adopta el nuevo estándar bajo el modelo de "clientización" del Grupo CGE.

En materia de desarrollo regional, Elecda tuvo una destacada participación en el Foro SING, en charlas informativas y educativas con juntas de vecinos y en el III Encuentro Regional sobre Energía y Desarrollo Sustentable.

Quiero destacar especialmente la coordinación efectuada por Elecda para el éxito de la campaña Misión Noche Buena. La empresa articuló la participación de colegios, colaboradores externos, organizaciones empresariales, clientes y, desde luego nuestros colaboradores, para entregar 3.594 cajas de alimentos. Esta iniciativa demuestra la capacidad de convocatoria y respeto que tienen por ella, al momento de responder ante una noble causa de carácter social.

En el ámbito operacional puedo decir con mucha satisfacción que Elecda impulsó inversiones significativas y trabajó incansablemente para proporcionar un servicio continuo y de calidad a sus clientes. De igual manera promovió el uso de Energías Renovables No Convencionales y gestionó la implementación de diversos proyectos de eficiencia energética.

Un capítulo especial merece el trabajo que hemos desarrollado en Elecda y en todo el norte para afianzar la prestación de servicios a la gran minería, tanto en el ámbito de mantenimiento como en construcción de obras. Puedo asegurar que hemos adquirido una reputación por el trabajo de excelencia en el marco de condiciones de seguridad, salud ocupacional y protección del medio ambiente, avalados por las certificaciones bajo las normas ISO 9.001, ISO 14.001 y OHSAS 18.001.

Señores accionistas, concluyo estas palabras reiterando que el desarrollo del 2011 estuvo centrado en las personas, tanto en los clientes como en los colaboradores de la empresa, en las organizaciones comunitarias, en una efectiva vinculación con las autoridades regionales y en las organizaciones sociales y empresariales. Fue un año de trabajo y de esfuerzo. Por esta razón, deseo expresar nuestro reconocimiento a la administración de Elecda, a todo su equipo ejecutivo, de supervisión y personal de base y también a nuestros colaboradores externos con los cuales tenemos una sólida alianza para la prestación de mejores servicios a nuestros clientes. Para todos ellos los agradecimientos del Directorio por su esfuerzo, dedicación y compromiso en el trabajo diario. Son ellos quienes siguiendo los lineamientos del Directorio y del Grupo CGE nos permiten presentar los resultados de una gestión exitosa. Y, sobre todo, augurar un gran año 2012, porque contamos con un equipo comprometido, profesional, calificado y, por sobre todo, profundamente orientado a la excelencia en el trabajo.



Pablo Guarda Barros
Presidente





elecda
GRUPO CGE

RESUMEN FINANCIERO

Indicadores Financieros	2011	2010	2009
(Cifras en miles de \$)			
Resultados del Ejercicio			
Margen bruto	12.434.109	12.521.005	11.939.103
Gastos de administración	(6.145.514)	(6.261.765)	(5.171.398)
Otras ganancias (Pérdidas)	(1.803.559)	(1.489.797)	(540.445)
Ganancia (Pérdida)	4.485.036	4.769.443	6.227.260
Activos corrientes	16.044.420	16.000.368	16.677.601
Activos no corrientes	64.575.496	62.074.473	55.646.364
Total Activos	80.619.916	78.074.841	72.323.965
Pasivos corrientes	11.355.267	9.719.047	21.542.274
Pasivos no corrientes	27.221.232	27.470.603	15.710.161
Patrimonio neto atribuible a la controladora	42.043.417	40.885.191	35.071.530
Total Pasivos y Patrimonio	80.619.916	78.074.841	72.323.965
Número de acciones	180.804.998	180.804.998	180.804.998
Utilidad por acción (\$/acción)	24,81	26,38	34,44
Precio bursátil de cierre (\$/acción)	430,00	430,00	420,00
Liquidez corriente (veces)	1,41	1,65	0,77
Razón de endeudamiento (total pasivos/patrimonio)	0,92	0,91	1,06

Datos Operativos - Comerciales 2011

Líneas de BT (km) (0,220 -0,380 kV)	Líneas de MT (km) (13,2 - 23 kV)	Capacidad instalada en trafos de Dtx propios (MVA)	Capacidad instalada en trafos de Dtx particulares (MVA)	Retiros de energía (GWh)	Líneas de Stx en 154, 110 y 66 kV (km)	Capacidad de transformación AT/AT (MVA)	Capacidad de transformación AT/MT (MVA)
1363	752	178	245	833	128	-	227

% de Pérdidas

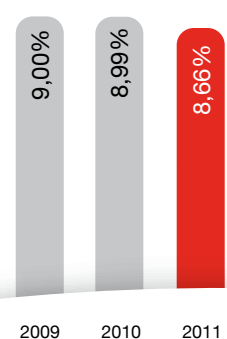

Clientes

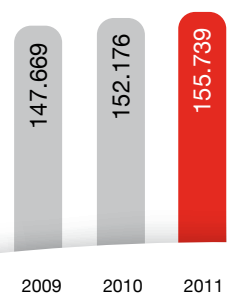

Inversiones y Utilidad del Ejercicio (MM\$)

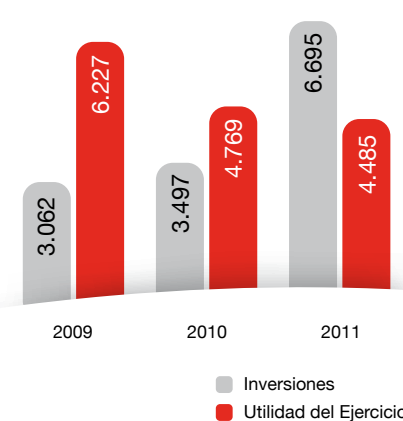

Ventas Físicas (MWh)

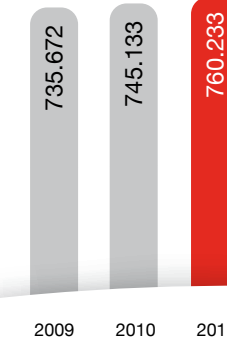

ESTRUCTURA DE PROPIEDAD

Las empresas de Emel se estructuran como un conjunto de sociedades cuya propiedad es controlada por Emel Norte S.A. De ésta dependen tres compañías de distribución de energía eléctrica y una de transmisión, todas ellas en el SING.

Todas las sociedades de distribución eléctrica bajo la administración de Emel Norte: Emelari, Eliqsa y Elecda, son sociedades anónimas abiertas y cotizan en la Bolsa de Comercio de Santiago.

Por su parte Elecda tiene una participación directa en Transemel de un 11,00%.

Todas estas sociedades del área eléctrica se encuentran inscritas en la Superintendencia de Valores y Seguros y cumplen con las obligaciones que de ella emanan.

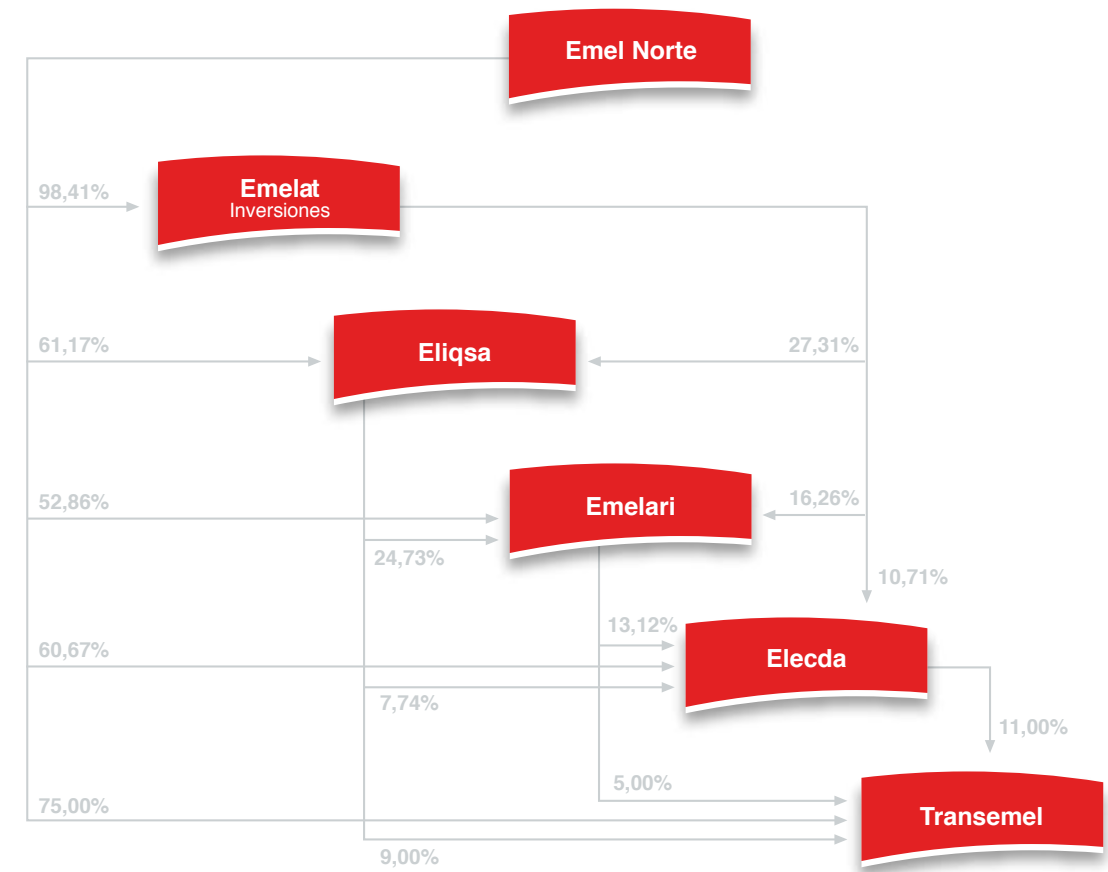

COMPOSICIÓN DEL DIRECTORIO

El Directorio de la Empresa Eléctrica de Antofagasta S.A. está constituido de la siguiente manera:



Presidente
Pablo Guarda Barros
Ingeniero Civil Mecánico
RUT: 6.896.300 -1



Vicepresidente
Gonzalo Rodríguez Vives
Ingeniero Comercial
RUT: 6.376.813-8



Director
José Luis Hornauer Herrmann
Empresario
RUT: 5.771.955-9



Director
Jorge Eduardo Marín Correa
Administrador de Empresas
RUT: 7.639.707-4



Director
Pablo José Pérez Cruz
Empresario
RUT: 6.441.732-0



Gerente General
Alfonso Toro Guzmán
Ingeniero Civil Eléctrico
RUT: 5.899.183-k

ORGANIGRAMA GERENCIAL

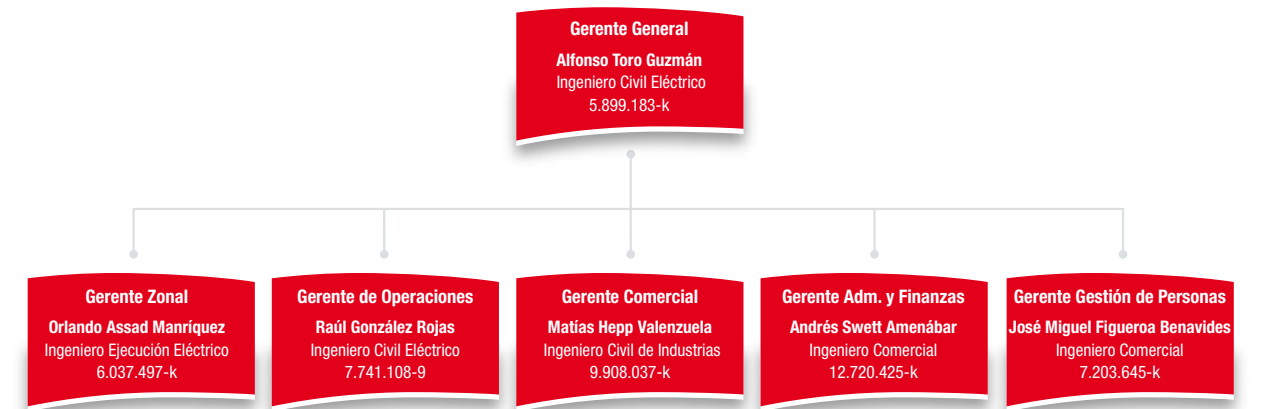



elecda
GRUPO CGE

GESTIÓN 2011

La gestión 2011 de Elecda estuvo marcada por los logros operacionales y basada en un modelo de largo plazo, integrada a los lineamientos del Grupo CGE, con una búsqueda permanente de la excelencia en el trabajo.

En el período continuó la profundización y expansión del modelo de "Gestión de Planificación Estratégica". A través de nuestro tablero de control de gestión (Balanced Scorecard) se ha impulsado a la organización hacia objetivos comunes de largo plazo, con especial foco en las personas y el trabajo en equipo, basado en cinco perspectivas: financiera, clientes, procesos, personas y comunidad.

Al 31 de diciembre de 2011, la sociedad contaba con 155.739 clientes a quienes suministró 760 GWh con una variación respecto del año anterior de 2,34% y 2,03%, respectivamente. La inversión materializada en el ejercicio alcanzó a \$6.695 millones que se destinaron principalmente a satisfacer la demanda de energía de sus clientes, obras para nuevos clientes, disminución de las pérdidas de energía, renovación de algunas instalaciones y al mejoramiento de la calidad de suministro. Asimismo, alcanzó una utilidad de \$4.485 millones, lo que significó una variación de -5,95% respecto al año 2010.

Elecda y su Integración al Grupo CGE

Este año Elecda cumplió cuatro años de integración al Grupo CGE, continuando con actividades transversales y consolidando distintos ámbitos dentro de los cuales destacan:

- Profundización de la estrategia de Gobierno Corporativo impulsada por el Grupo CGE, "El Alma de Nuestro Grupo", basada en un modelo

de gestión por valores, fundamentada en el respeto a la persona, la búsqueda de la verdad como principio rector del comportamiento y el desarrollo de virtudes que nos distinguen como inspiradores de emprendimiento.

- Modelo de comunicaciones externas, que busca posicionar a Elecda como un socio constructivo para el desarrollo regional, a través de diversas campañas y actividades enfocadas en esa dirección. Específicamente en Elecda se realizaron encuentros con la prensa local, donde se dieron a conocer los proyectos de inversión para la Región y los principales desafíos en términos de distribución eléctrica.

- Cambio de imagen de marca. Este año Elecda consolidó el proyecto "Clientización" mediante el cambio de imagen corporativa. Esta iniciativa, además, buscó lograr coherencia y pertenencia al Grupo CGE como parte del proceso de integración, el cual tiende a homologar y compartir mejores prácticas, incorporar tecnología y mejorar la infraestructura de los procesos relacionados con atención a clientes.

- Lanzamiento de la política de Medio Ambiente del Grupo CGE para todas sus filiales cuyo propósito es proyectarse hacia los próximos 100 años de modo sostenible, cumpliendo la promesa hecha a cada uno de sus grupos de interés, mediante estrategias que guíen el comportamiento de manera coherente con las políticas corporativas en las distintas dimensiones de reputación que operan como causas de este desempeño. En tal sentido, la promesa del Grupo CGE establece el debido cuidado del medio ambiente, integrando las necesidades de desarrollo con sustentabilidad. En esta línea, Elecda inició el cumplimiento de las normas de medición de la huella de carbono que establece la política, la que permite obtener

información relevante en el consumo de combustibles fósiles, que son en definitiva los que producen el efecto invernadero. Esta información permitirá tomar medidas de control en el consumo de estos combustibles y ver alternativas para disminuir su uso.

- Adhesión del Grupo CGE al Pacto Global de Naciones Unidas, la organización más importante a nivel mundial en promover prácticas sostenibles con más de diez mil empresas socias a nivel mundial. Se persigue que las empresas se hagan parte de los procesos de desarrollo de los países donde operan, para lo cual establece diez principios universales relacionados con los derechos humanos, las normas laborales, el medio ambiente y la anticorrupción.

En resumen, el 2011 fue el año de la consolidación exitosa de los distintos lineamientos corporativos del Grupo CGE.

Gestión Regulatoria

El marco regulatorio que norma la actividad principal de Elecda se encuentra definido en el DFL N°4-2006 del Ministerio de Economía, Fomento y Reconstrucción —Ley General de Servicios Eléctricos—, el Decreto Supremo N° 327-1997 del Ministerio de Minería —Reglamento de la Ley General de Servicios Eléctricos—, los decretos tarifarios y demás normas técnicas y reglamentarias emanadas del Ministerio de Economía, Fomento y Reconstrucción (MINECON), del Ministerio de Energía (MINENERGIA), de la Comisión Nacional de Energía (CNE) y de la Superintendencia de Electricidad y Combustible (SEC).

Costos de Explotación

Mediante Resolución Exenta N° 3259, del 25 de noviembre de 2011, la SEC fijó los costos de explotación de las empresas concesionarias de servicio público de distribución, correspondientes al ejercicio del año 2010. La fijación efectuada por la autoridad se tradujo en una reducción del 2,4% de los valores presentados por Elecda y del 4,7% del total de la industria.

Debido a fundadas estimaciones en el sentido que la reducción efectuada no tendrá efecto material en el proceso de chequeo de rentabilidad de la industria correspondiente al ejercicio 2011, Elecda decidió no presentar discrepancias ante el Panel de Expertos por la fijación de costos de explotación efectuada por la SEC mediante la citada Resolución Exenta N° 3259/2011.

Valor Nuevo de Reemplazo

En el 2012 corresponde efectuar la fijación de formulas tarifarias para un nuevo periodo de cuatro años. Durante 2011 se dio inicio a este proceso con la determinación del Valor Nuevo de Reemplazo (VNR) de las instalaciones de distribución de las empresas concesionarias de distribución de energía eléctrica. En conformidad con lo establecido en la legislación vigente, Elecda presentó a la SEC, el 29 de junio de 2011, la

valorización de su inventario al 31 de diciembre de 2010, junto con un informe auditado por la firma KPMG Auditores Consultores Limitada.

Mediante Resoluciones Exentas N° 2715, de fecha 30 de septiembre de 2011 y N° 2846, de fecha 11 de octubre de 2011, la SEC fijó el Valor Nuevo de Reemplazo de las instalaciones de distribución de las empresas concesionarias de servicio público de distribución, rebajando los valores presentados por Elecda.

Posteriormente, con fecha 8 de noviembre de 2011, Elecda presentó al Panel de Expertos sus discrepancias sobre la fijación del VNR efectuada por la SEC. El 30 de diciembre el Panel resolvió las discrepancias presentadas por las empresas, acogiendo la discrepancia más relevante para Elecda.



Proceso de Tarificación de Sistemas de Subtransmisión

Durante el año 2011 continuó el proceso de determinación del Valor Anual de los Sistemas de Subtransmisión para el cuatrienio 2011-2014, el cual fue iniciado en el año 2009.

Así, mediante Resolución Exenta N° 92 del 21 de febrero de 2011, la CNE aprobó y puso en conocimiento de las empresas subtransmisoras, participantes y usuarios e instituciones interesadas el Informe Técnico para la determinación del Valor Anual de los de los Sistemas de Subtransmisión para el cuatrienio 2011-2014.

Sin perjuicio de lo anterior, mediante Resolución Exenta N° 130 del 15 de marzo de 2011, la CNE modificó dicho Informe Técnico.

Posteriormente, mediante Resolución Exenta N° 154 del 28 de marzo de 2011, la CNE suspendió la ejecución de la Resolución N° 130/2011, mientras no se resolviera el recurso de reposición interpuesto por la empresa Transnet en contra de la citada Resolución N° 130/2011.

Luego, mediante Resolución Exenta N° 228 del 4 de mayo de 2011, la CNE acogió el recurso, aprobando en su Resolución Exenta N° 250, del 13 de mayo de 2011, la rectificación al Informe Técnico para la determinación del Valor Anual de los Sistemas de Subtransmisión para el cuatrienio 2011-2014.

El 3 de junio de 2011, Elecda, en conjunto con otras empresas distribuidoras del Grupo CGE, presentó sus discrepancias respecto del Informe Técnico ya mencionado, referidas a:

- Inclusión del Valor Anual de Subtransmisión (VASTx) exclusivamente en el peaje por energía, lo que afecta negativamente los márgenes de distribución de las empresas.
- Definición de factores de ajustes de inyección de energía y potencia (FAIE y FAIP) por sistema, lo que produce subsidios entre las empresas que efectúan los pagos de peajes de Subtransmisión.

Los días 16 y 17 de junio de 2011 se realizó la correspondiente audiencia pública.

El 8 de agosto de 2011, el Panel de Expertos emitió su dictamen respecto de las discrepancias efectuadas por las empresas participantes y usuarios interesados del proceso, desestimando aquellas presentadas por Elecda.

Finalmente, mediante carta de la CNE N° 548 del 26 de octubre de 2011, la CNE comunicó la publicación del detalle de la implementación de los dictámenes del Panel de Expertos N° 4 al N° 10 de 2011.

Actualmente se encuentra pendiente de publicación el decreto que fije las tarifas de Subtransmisión para el cuatrienio 2011-2014.

Proceso de Tarificación de Transmisión Troncal

Durante el año 2011, se continuó desarrollando el proceso de tarificación del Sistema Troncal para el cuatrienio 2011-2014. El 6 de enero de 2011, la CNE comunicó la publicación del Informe Final del Estudio de Transmisión Troncal en su página web, aprobado por el Comité de Licitación, Adjudicación y Supervisión del Estudio, con fecha 31 de diciembre de 2010. Dicho informe contiene el resumen de resultados del Estudio de Transmisión Troncal, incluyendo las instalaciones troncales del SIC y del SING, sus correspondientes VI, AVI y COMA, las respectivas fórmulas de indexación, el área de influencia común, la determinación del Valor Anual de Transmisión por Tramo de las instalaciones existentes y la determinación de los planes de expansión del SIC y del SING.

El 25 de enero de 2011 se realizó la audiencia pública, en la que el consultor expuso los resultados del estudio de Transmisión Troncal.

Luego, mediante Resolución Exenta N° 194 del 19 de abril de 2011, la CNE aprobó el Informe Técnico para la determinación del Valor Anual y Expansión de los Sistemas de Transmisión Troncal, correspondiente al cuatrienio 2011-2014, el que fue rectificado mediante Resolución Exenta N° 232 del 5 de mayo de 2011.

El 30 de mayo de 2011, se realizó la audiencia pública de las discrepancias presentadas por las empresas Colbún, E-CL, Gener, Transelec y Transelec Norte. Con fecha 5 de julio, el Panel de Expertos emitió su dictamen respecto de las discrepancias presentadas por el Informe Técnico de la CNE, desestimándolas prácticamente en su totalidad. Posteriormente, el Panel de Expertos emitió una "fe de erratas" de su dictamen corrigiendo algunas inconsistencias menores.





Finalmente, el 17 de noviembre de 2011 fue publicado en el Diario Oficial el Decreto N° 61-2011 del Ministerio de Energía, en el cual se fija las Instalaciones del Sistema de Transmisión Troncal, el Área de Influencia Común, el Valor Anual de Transmisión por Tramo y sus componentes con sus Fórmulas de Indexación para el cuatrienio 2011-2014.

Gestión Comercial

La gestión comercial durante el 2011 estuvo enfocada en la consolidación del proyecto corporativo de clientización, a través de la iniciativa estratégica "Cliente Total" definida por Emel Norte para todas sus zonales y regida por el modelo de calidad basado en la persona, del Grupo CGE. Este último tiene por objetivos mejorar de forma sistemática la opinión del cliente y los colaboradores respecto de la experiencia con la compañía y lograr impecabilidad en la ejecución de la cadena de valor mediante el diseño de prácticas de orientación al cliente.

En línea con lo anterior, un hito del 2011 fue la remodelación del edificio de Elecda en Calama. El recinto pasó a ser la primera oficina bajo los estándares del nuevo modelo de clientización que el Grupo CGE pretende impulsar a lo largo del país.

El edificio se compone de 730 metros cuadrados, levantado con tecnología de punta. La iluminación se hizo completamente con sistema LED, lo que permite reducir considerablemente el uso de energía con óptimos niveles de iluminación y transforma a este recinto en uno de los pioneros en Chile en la materia. Además, se instalaron paneles solares que proveen de agua caliente sanitaria y el aire acondicionado funciona con refrigerantes ecológicos. Adicionalmente, cuenta con diferentes dispositivos tecnológicos: fila electrónica, góndolas virtuales, autoconsultas,

fonoconsultas, impresoras térmicas en caja y pantallas publicitarias.

Se trata de una construcción que incorpora la eficiencia energética en su matriz y ratifica la apuesta de la empresa por las energías limpias y el desarrollo sustentable.

Por otro lado, en Elecda se potenció el trabajo realizado hasta ahora en todas las distribuidoras del Grupo CGE en relación a los protocolos estandarizados de atención para los puntos de contacto, lectura y reparto, corte y reposición, emergencias, recaudación y plataformas comerciales.

Durante el 2011 Elecda desarrolló el innovador proyecto de SMS (mensaje de texto) como un nuevo canal de contacto con sus clientes, aprovechando el uso masivo de teléfonos celulares y las nuevas tendencias y tecnologías.

El proyecto considera que los clientes puedan realizar consultas respecto de su servicio (fecha de vencimiento de la boleta, fecha de corte de suministro y monto de la deuda) mediante mensaje de texto al 6710, de manera tal que reciban una pronta respuesta por el mismo medio. Este canal refuerza el compromiso de brindar un servicio más rápido y la disposición de ayudar a nuestros clientes, como uno de los componentes del modelo de calidad.

Producto de las acciones desarrolladas durante el 2011, los resultados del Estudio de Clientes realizado por una empresa externa validan el trabajo del período, pues entre los años 2009, 2010 y 2011 la medición muestra una clara tendencia positiva. Este estudio mide la experiencia de los clientes y colaboradores a través de las dimensiones "satisfacción", "lealtad" y "brechas en la cadena de valor".

Eficiencia Energética

Durante el 2011 se continuó potenciando la relación con grandes clientes. Esto se materializó a través de encuentros regionales, en presentaciones regulares, reuniones y visitas técnicas en las que se discutieron distintos aspectos regulatorios, técnicos, tarifarios, de desarrollo energético, medio ambiente, usos de Energías Renovables No Convencionales (ERNC) y soluciones de Eficiencia Energética.

Este sostenido trabajo rindió sus frutos porque permitió obtener excelentes resultados en la línea de la eficiencia energética. Prueba de ello podemos destacar proyectos como:

- Remodelación del edificio de Elecda en Calama.

- **Sistema Solar Térmico.** Se comercializaron proyectos a la Constructora Santa Beatriz, Hotel Park Calama y Hotel Hostería San Pedro de Atacama. Estas soluciones tuvieron como finalidad reducir el uso de combustible convencional y generar ahorro energético, calentando el agua sanitaria, a través de la instalación de captadores solares planos, conectados a estanques de transferencia y acumulación.

- **Proyecto de Generación Distribuida.** Este proyecto de investigación, en conjunto con la Universidad de Antofagasta, busca desarrollar una plataforma tecnológica para incorporar la generación distribuida, a través de módulos fotovoltaicos para el manejo, simulación y difusión de datos sobre el impacto producido en las redes eléctricas.

Desarrollo Regional

Como parte de una estrategia global del Grupo CGE, Elecda realizó el Tercer Encuentro Regional sobre Energía y Desarrollo Sustentable, en conjunto con el Gobierno Regional, la Universidad de Antofagasta y el Centro de Desarrollo Energético de Antofagasta. Como hecho relevante, esta versión contó con la participación del Ministro de Energía, Rodrigo Álvarez.

Elecda implementó, además, un programa de acercamiento con las juntas de vecinos de la región con el fin de aumentar y mejorar la relación de la empresa con las comunidades organizadas. Específicamente se desarrollaron charlas informativas en Antofagasta, Taltal y Mejillones, donde se expusieron los servicios de Elecda, constituyéndose también en una oportunidad para efectuar requerimientos o consultas.

A esto se suma la participación activa de Elecda en el Foro SING, instancia técnica que convoca a generadores, transmisores y distribuidores de energía eléctrica, grandes usuarios de energía, clientes industriales y libres, compañías distribuidoras de gas natural, compañías mineras del SING, académicos, asociaciones gremiales, especialistas y consultores, todos ellos importantes actores del Sistema Interconectado del Norte Grande.

Relación con la Comunidad y Responsabilidad Social Empresarial (RSE)

Elecda continuó impulsando durante el 2011 el programa de relaciones con los grupos de interés clave: accionistas, autoridades, clientes, comunidades locales, empleados, medio ambiente, medios de comunicación y colaboradores externos, marcado por un proceso con especial énfasis en materia de sustentabilidad.

Este año se destaca el avance en esta materia con el lanzamiento corporativo de las políticas de RSE y Medio Ambiente, las que buscan orientar la toma de decisiones y entregar un marco común de acción en materia de sustentabilidad.

Dentro de este ámbito, las principales campañas y actividades fueron:

Campaña Volantín: Elecda continuó desarrollando la campaña para el buen uso del volantín durante fiestas patrias. Esta iniciativa significó el contacto con alumnos de establecimientos educacionales de la Región de Antofagasta y el reparto de volantes informativos y volantines.

Campaña Serpentina Metálica: Elecda continuó impulsando la campaña por el uso responsable

de la serpiente metálica durante las fiestas de fin de año. Para ello difundió mensajes a través de prensa escrita y radio y repartió volantes en diferentes puntos de la Región.

Campaña contra el Choque de Postes: Esta campaña tuvo como objetivo anticiparse a las fiestas de fin de año y evidenciar todas las consecuencias producidas por la conducción no responsable y, específicamente, aquellas que se producen por el choque de postes.

Campaña Misión Noche Buena: Elecda participó con entusiasmo de la "Campaña Misión Noche Buena 2011", que se realizó por tercera vez en todo el Grupo CGE y que aportó más de 22.000 cajas de Navidad a familias de escasos recursos a lo largo de Chile. Esta iniciativa, realizada en coordinación con la Iglesia Católica y liderada por la Fundación Grupo CGE, permitió que muchísimas familias tuvieran una Navidad digna, además de generar una instancia de encuentro y compromiso regional que fomentó la colaboración entre empresas, universidades, gremios, colegios, colaboradores externos y clientes que se unieron en torno a un esfuerzo solidario y objetivo común. Concretamente, Elecda logró este año aportar 3.594 cajas lo cual significó superar en un 28% la meta asignada a

principios de año y un incremento del 27% con respecto al logro del año anterior.

Cambio de Imagen Elecda

"Tenemos la energía de la gente del norte" es el eslogan que refleja fielmente el compromiso con un servicio de calidad con las regiones del norte y que busca transmitir esta nueva imagen, que a partir del 1 de junio de 2011 se instaló en todas las oficinas de Elecda. Este cambio, además, buscó lograr coherencia y pertenencia al Grupo CGE, como ha sido la tónica con las otras filiales.

Los conceptos centrales de la definición de la marca son calidez, energía y cercanía, en el marco de la pertenencia a un grupo de empresas sólido y cercano. Los colores cálidos, naranja y rojo en el logo representan los tonos que se identifican con el desierto y el clima del norte de Chile, otorgando de esta forma identificación con la zona de operación. Mientras que los azules presentes en la línea curva y texto inferiores del logo son los colores del "endoso corporativo", que representan la pertenencia y constituyen un sello transversal para todas las empresas del Grupo CGE.





La nueva imagen representa una empresa de servicios de energía, moderna, con una alta calidad profesional y técnica enfocada al cliente, y que demuestra el potencial de nuestras empresas y nuestros profesionales para solucionar los requerimientos energéticos de la gente del norte de Chile.

Gestión de Operaciones

Durante el 2011, la gestión de operaciones estuvo focalizada en la calidad del servicio y, específicamente, en los indicadores de continuidad de suministro. Esto se reflejó en la obtención de mejores índices que el año anterior y una disminución de los alimentadores que sobrepasan los estándares exigidos por la autoridad. Con esta finalidad, las principales actividades efectuadas durante el año fueron las siguientes:

- Plan integral de calidad de servicio, que incluyó un control sistemático de la evolución de los índices de continuidad de suministro por alimentador y el cumplimiento de los planes de mantenimiento preventivo.
- Inversiones destinadas a reforzar y renovar instalaciones que podrían ser causa de interrupciones de suministro.

En el ámbito de las capacitaciones del personal técnico, se destaca la realización de talleres focalizados a las áreas de proyectos y obras ejecutados por el Dictuc y coordinados por la Gerencia de Operaciones, Gerencia Gestión de Personas y la Subgerencia Corporativa de Desarrollo de Personas. El objetivo de estos talleres fue la elaboración de documentación técnica que permitiera nivelar y potenciar el conocimiento de estas áreas, la aplicación de criterios de trabajo, el cumplimiento de las normativas de construcción y el incentivo del trabajo en equipo.

En el período también comenzó la implementación del nuevo sistema SCADA en Transmisión, el cual constituye una exigencia de la Norma Técnica de Seguridad y Calidad de Servicio que requiere un sistema telecomandado en tiempo real para el control y la operación del sistema eléctrico.

Por otra parte, se pusieron en marcha proyectos que apuntan a mejorar la percepción de la calidad de servicio de los clientes, dentro de los cuales destacamos:

Proyecto OMS: Sistema de los centros de control y despacho que agiliza y potencia la operación de los sistemas eléctricos y cuyos beneficios son:

- Operaciones e interrupciones en línea para todos los niveles de tensión
- Visualización gráfica de operaciones, incidencias y zonas afectadas
- Predicción de elementos de actuación y optimización del despacho
- Integración con SCADA y seguimiento de móviles vía GPS

Proyecto Soluciones móviles (TPO) y Control de Flota: Corresponde a la implementación de dos proyectos complementarios que mejorarán la operación, dotando a los turnos de emergencia de equipos portátiles (TPO), por medio de los cuales recibirán las órdenes de operación asociadas a reclamos de clientes. El centro de control y despacho, al momento de asignar a la guardia de emergencia, envía la orden de atención vía GPRS en forma automática al equipo móvil, ingresando en terreno los datos de la orden de atención y cerrando directamente el reclamo, lo que permite una visualización más temprana de la información en el Contact Center. Adicionalmente, se instalaron GPS en los vehículos de atención

de emergencia (empresa y contratistas), de tal forma que el centro de control y despacho esté informado en cada instante dónde se encuentra cada móvil, para asignar de mejor forma los recursos. Los principales beneficios de estos proyectos son:

- Mejorar los tiempos de atención de los clientes
- Disminuir los flujos de comunicación entre el centro de control y los móviles de atención de emergencia.
- Tener un mejor control sobre la flota de vehículos de la compañía

Servicios a la Minería

El 1 de junio de 2011 comenzó a operar la Subgerencia de Servicios a la Minería, creada para desarrollar una administración estratégica de estos servicios en Elecda y para potenciar los negocios con la minería en el norte grande, de manera de convertir a Elecda en socio estratégico de esta área y agregar valor a nuestra empresa.

Por esta razón, Elecda participó por cuarta vez consecutiva en la XVI Exposición Internacional para la Minería Latinoamericana, Exponor 2011, con un stand en conjunto con el Grupo CGE, a través del cual se difundió información sobre los servicios a la minería que ofrece Elecda. En particular se trata de servicios eléctricos de mantenimiento preventivo, predictivo y correctivo y proyectos eléctricos especiales de construcción de líneas aéreas en los niveles de distribución y transmisión, construcción de subestaciones de poder, estudio y diseño de proyectos eléctricos, como también diagnóstico de equipos e instalaciones.

La adjudicación del contrato para la prestación de servicios a la División Radomiro Tomic de

Codelco, fue un hito para Elecda el 2011. Éste tiene como finalidad prestar servicios a la minera estatal en el mantenimiento del sistema eléctrico de potencia.

Estos contratos presentan numerosas proyecciones para Elecda, le otorgan una gran experiencia en los servicios de mantenimiento y construcción y la posicionan en un lugar destacado dentro de los servicios a la gran minería en el norte grande.

Durante el 2011 también, Elecda mantuvo la certificación del Sistema Integrado de Gestión por su gestión de calidad, salud ocupacional, seguridad y medio ambiente bajo el estándar de las normas internacionales ISO 9.001, ISO 14.001 y OHSAS 18.001. Con ello, Elecda potenció sus capacidades para participar en la prestación de servicios de mantenimiento a la industria minera.

Gestión de Personas

En este ámbito, durante el período se aplicó en Elecda la encuesta "Familia y Entorno" para reunir antecedentes socio-laborales de los colaboradores, con el fin de focalizar las políticas y ayudas al personal y su grupo familiar. Con este propósito se implementó el Programa de Asistencia Familiar "Para Ti", instancia de orientación telefónica, confidencial y gratuita, en los ámbitos psicológicos, legales no laborales y financieros para los trabajadores y sus familias.

Por otra parte, se continuó promoviendo el desarrollo del personal a través de la evaluación 360° de ejecutivos y jefaturas, de programas de aprendizaje de los colaboradores con talleres interactivos, de capacitaciones participativas y la incorporación de nuevos reconocimientos zonales para los colaboradores destacados en el área de operaciones.

En el marco del programa "El Alma de Nuestro Grupo", durante el año finalizaron los talleres de fomento de los valores corporativos y las capacitaciones sobre el modelo de atención y servicio al cliente basado en la persona, para todos los colaboradores de Elecda.

Uno de los principales focos en el ámbito de comunicaciones internas fue potenciar la comunicación cara a cara para promover la comunicación descendente y ascendente de los supervisores con sus equipos de trabajo. Al mismo tiempo, y para mejorar las destrezas del equipo gerencial y de supervisión, se efectuaron los primeros talleres de habilidades comunicacionales.

Seguridad y Salud Ocupacional

En Elecda todo trabajo con excelencia considera la prevención de riesgos, la salud ocupacional y el cuidado del medio ambiente. Por este motivo permanentemente se está reforzando la cultura

de seguridad y salud ocupacional a través de reuniones de seguridad mensuales, la actualización y análisis de procedimientos y el reciclaje de procedimientos críticos, la aplicación del análisis causa raíz, el desarrollo del programa de Control de Pérdidas Accidentales y la difusión permanente de experiencias laborales y medidas preventivas.

Durante el año 2011 Elecda continuó trabajando en la promoción del autocuidado con el Programa SIGMA de la Mutua de Seguridad y se realizaron algunas evaluaciones ergonómicas para determinar el riesgo de la exposición de las extremidades superiores en los lugares de trabajo. Además, se implementó un Plan de Gestión en Seguridad y Salud Ocupacional a través de los Grupos de Prevención de Riesgos, programa que permitió identificar los actos y condiciones subestándares, de manera tal de informar e investigar los cuasi accidentes para realizar acciones correctivas y evitar que vuelvan a ocurrir, junto

con un programa de inspecciones planeadas a equipos, herramientas, instalaciones, elementos de protección personal y observaciones planeadas tanto incidentales como planeadas.

La mantención de la certificación bajo las normas OHSAS 18.001 e ISO 9.001 y 14.001 conjugó tres variables con las que trabajamos a diario en cada proceso y que actúan con sinergia, entendiendo esta trilogía en: calidad, seguridad y salud ocupacional y medio ambiente. Esto permite, entre otros beneficios, tener un personal más competente en estos tres ámbitos, abrir oportunidades de negocio en la gran minería como exigencia competitiva para ingresar a ese mercado y armonizar focalizadamente en un solo camino nuestra gestión con los tres ejes de acción como Sistema Integrado de Gestión.

Durante el año 2011, el Consejo Nacional de Seguridad entregó a Elecda el siguiente premio por su gestión del 2010:

Premio Consejo Nacional de Seguridad, por obtener la tasa más baja de frecuencia de accidentes dentro de la categoría "empresas de servicio público".

Gestión de Administración y Finanzas

Desde el año 2007 Elecda emite sus estados financieros bajo la norma IFRS (International Financial Reporting Standards).

Desde el punto de vista societario, durante el ejercicio 2011 se llevó adelante la división de Empresas Emel S.A. en cuatro sociedades. Es así como el 31 de marzo del 2011 nace Emel Norte S.A., a partir de una división de Empresas Emel S.A. y se le asignó la totalidad de la participación accionaria de Empresas Emel S.A. en Elecda, quedando al 31 de diciembre con una participación directa de 60,67% e indirecta de 31,58%.

En materia de financiamiento, durante el 2011 Elecda no suscribió créditos con la banca.



INFORMACIÓN DE LA SOCIEDAD

Personas

Elecda al 31 de diciembre de 2011 y 2010 contaba con la siguiente estructura de colaboradores:

Categoría	2010	2011
Gerentes y ejecutivos principales	4	3
Profesionales, administrativos y técnicos	10	11
Trabajadores	140	165
Total	154	179

Documentos constitutivos

La Sociedad Empresa Eléctrica de Antofagasta S.A. se constituyó por Escritura Pública el 9 de noviembre de 1988, ante el Notario Público de Antofagasta don Vicente E. Castillo Fernández. Su extracto se publicó en el Diario Oficial N° 33.222 el 16 de noviembre de 1988 y se inscribió en el Registro de Comercio de Antofagasta a fojas 972 bajo el N° 367 el 9 de noviembre de 1988.

Propiedad y Control

El capital de Elecda al 31 de diciembre de 2011 se compone en 180.804.998 acciones, distribuidas en 1.048 accionistas, siendo las 12 mayores participaciones las que se detallan a continuación

Razón social o nombre de accionista	Acciones	% de participación
Emel Norte S.A.	109.689.111	60,6671%
Empresa Eléctrica de Arica S.A.	23.725.188	13,1220%
Emelat Inversiones S.A.	19.367.019	10,7116%
Empresa Eléctrica de Iquique S.A.	14.000.000	7,7431%
Inversiones Oro Limitada	2.000.000	1,1062%
Inversiones Tacora Ltda.	612.241	0,3386%
Mena Díaz, Jose Humberto	610.347	0,3376%
Inversiones Unión Española S.A.	474.786	0,2626%
Inversiones Unespa S.A.	368.897	0,2040%
Inversiones Guallatiri Ltda.	364.328	0,2015%
Minera El Carmen S.A.	316.180	0,1749%
Siede Astudillo Gloria Maria	276.486	0,1529%
Otros 1.036 accionistas	9.000.415	4,9780%
Total Acciones	180.804.998	100,0000%

De conformidad a lo establecido en el artículo 97 de la Ley 18.045, Compañía General de Electricidad S.A es el Controlador de Empresa Eléctrica de Antofagasta S.A. con una participación accionaria indirecta de 92,24375%, a través de las sociedades Emel Norte S.A. Empresa Eléctrica de Arica S.A., Emelat Inversiones S.A. y Empresa Eléctrica de Iquique S.A.

En lo que respecta al control de CGE, con fecha 23 de noviembre de 2000 los denominados Grupo Familia Marín, Grupo Almería y Grupo Familia Pérez Cruz, formalizaron un pacto de actuación conjunta, el cual fue notificado a la Sociedad y depositado en su Registro de Accionistas, con fecha 4 de diciembre de 2000. Además, los mismos grupos de accionistas, celebraron con fecha 23 de noviembre de 2000 un pacto de actuación conjunta que les permitió alcanzar el control de Indiver S.A. En virtud de estos pactos, los accionistas que componen los grupos mencionados, controlaban directamente al 31 de diciembre de 2010 el 53,75% de las acciones emitidas de CGE e indirectamente, si se sumaban las acciones que pertenecían a Indiver S.A. a la misma fecha, el 64,86% del total de acciones.

Con fecha 11 de agosto de 2011, el Notario Público de Santiago don Patricio Zaldívar Mackenna, notificó al Gerente General de CGE, el instrumento privado suscrito con fecha 1 de agosto de 2011 y una carta de fecha 11 de agosto de 2011, en los que, los denominados Grupo Familia Marín y Grupo Almería, declararon haber acordado poner término al pacto de actuación conjunta suscrito con fecha 23 de noviembre de 2000.

Por tal motivo, conforme al referido artículo 97 y siguientes de la Ley 18.045, Compañía General de Electricidad S.A. no posee controlador al 31 de diciembre de 2011.

Sin embargo, las personas naturales o jurídicas que poseen directamente o a través de otras personas naturales o jurídicas, acciones que representan el 10% o más del capital de Compañía General de Electricidad S.A., son las siguientes:

	RUT	Participación
Indiver S.A.	94.478.000-9	11,2649%

Grupo Familia Marín	RUT	Participación
Const. de Viviendas Económicas Sta. Marta Ltda.	86.911.800-1	6,2647%
Inversiones Hemaco Ltda.	96.647.170-0	4,5701%
Doña María Loreto S.A.	96.721.970-3	3,4793%
Foger Sociedad de Gestión Patrimonial Ltda.	79.685.990-3	3,2317%
Rentas Kurewen S.A.	79.883.900-4	0,9865%
Rentas E Inversiones San Antonio Ltda.	79.944.140-3	0,8615%
El Mayorazgo S.A.	96.803.670-K	0,4659%
Marín y Cia. S.A.	88.079.100-1	0,4641%
Sociedad de Rentas Don Ernesto Ltda.	79.944.150-0	0,4188%

Grupo Familia Marín	RUT	Participación
Polo Sur Sociedad de Rentas Limitada	79.685.260-7	0,1593%
Compañía de Rentas Epulafquén Ltda.	78.802.860-1	0,1541%
Compañía General de Rentas Ltda.	78.777.760-0	0,1491%
Sociedad de Rentas Santa Marta	96.721.500-7	0,1481%
Don Guillermo S.A.	96.721.490-6	0,1400%
Sociedad Civil de Rentas Huishue Ltda.	78.511.400-0	0,1400%
Compañía de Rentas Limar Ltda.	77.311.230-4	0,1179%
Marín Jordán, Luis Ignacio	8.541.797-5	0,1070%
Compañía de Rentas Trigal Ltda.	77.309.810-7	0,1043%
Inversiones La Pinta Limitada	79.685.650-5	0,1003%
Rentas Padua Ltda.	76.005.220-5	0,0913%
Rentas Las Rocas Ltda.	76.005.480-1	0,0897%
Rentas Santa Blanca Ltda.	76.005.420-8	0,0814%
Rentas Kiev Ltda.	76.005.400-3	0,0781%
Rentas San Ramón Ltda.	76.005.360-0	0,0759%
Marín Estévez, Francisco Javier	2.773.387-5	0,0481%
Marín Jordán, José Antonio	8.541.799-1	0,0474%
Correa de Marín, María Luz	2.903.022-7	0,0468%
Rentas Camino Mirasol Ltda.	78.547.560-7	0,0315%
Marín Jordán, Rafael Andrés	8.541.800-9	0,0163%
Marín Jordán, María Elena	8.351.573-2	0,0137%
Marín Jordán, Francisco Javier	8.351.571-6	0,0120%
Jordán de Marín, Elena	3.010.063-8	0,0102%
Álamos Olivos, María Carolina	10.045.492-0	0,0095%
Marín Correa, María Luz	7.205.867-4	0,0095%
Marín Correa, María Loreto	7.678.119-2	0,0050%
Marín Correa, Marta Eugenia	8.131.765-8	0,0041%
Marín Correa, Guillermo	6.337.692-2	0,0021%
Marín Correa, María Josefina	7.678.118-4	0,0006%
Cerda Costabal, Ximena	11.847.354-K	0,0004%
Hirth Infante, María de Los Ángeles	9.827.021-3	0,0003%
Participación Grupo Familia Marín		22,7361%

Grupo Almería	RUT	Participación
Inversiones Tunquén S.A.	96.607.940-1	5,5453%
Inversiones Almería S.A.	96.565.850-5	4,5052%
Inversiones Quilralco S.A.	96.607.900-2	4,4874%
Inversiones Los Acacios S.A.	96.597.440-7	3,6552%
Inversiones Alsacia S.A.	96.607.960-6	1,2285%
Inversiones El Quiscal S.A.	96.607.950-9	0,6687%
Inmobiliaria Los Olivos S.A.	95.481.000-3	0,1179%
Inversiones Lesonia Ltda.	77.106.760-3	0,0867%
Hornauer López, Juan	2.803.740-6	0,0785%
Heinsen Widow, Gabrielle Margarita	2.425.161-6	0,0764%
Inversiones Caucura Ltda.	77.106.780-8	0,0753%
Hornauer Olivares, Camilo	10.063.136-9	0,0517%
Hornauer Olivares, Carolina	9.051.177-7	0,0515%
Rentas Inverland Ltda.	76.255.610-3	0,0487%
Sucesión Hornauer López, José	1.294.847-6	0,0407%
Rentas Talcán Ltda.	76.255.630-8	0,0400%
Rentas Entén Ltda.	76.255.750-9	0,0361%
Rentas Inverplus Ltda.	76.255.680-4	0,0312%
Inversiones Bosques de Montemar Ltda.	77.462.460-0	0,0257%
Rentas Coliumo Ltda.	76.255.660-K	0,0204%
Hornauer Herrmann, Carlos Manuel	6.561.811-7	0,0179%
Inversiones Ebro Ltda.	77.562.240-7	0,0151%
Herrmann Hugo, Rosemarie	3.124.505-2	0,0143%
Inversiones EDR Ltda.	77.211.900-3	0,0142%
Ewertz Harmsen, Pamela Isabel Francisca	4.562.119-7	0,0105%
Muñoz Haag, Gabriela de los Ángeles	7.088.905-6	0,0101%
Hughes Montealegre, Doreen Vivian	6.116.003-5	0,0100%
Vaccari Giraudo, Brunella A.	6.792.980-2	0,0091%
Inversiones AMRA Ltda.	77.211.890-2	0,0062%
Reitz Aguirre, Eduardo	5.119.300-8	0,0023%
Hornauer Herrmann, José Luis	5.771.955-9	0,0021%
Neuweiler Heinsen, Sandra María	8.576.643-0	0,0015%
Inversiones Pau Ltda.	78.890.460-6	0,0008%
Reitz Lagazio, Juan Carlos	13.427.523-5	0,0005%
Aspillaga Urenda, Luis	5.308.039-1	0,0004%
Neuweiler Nahmias, Catalina	18.584.546-K	0,0004%
Neuweiler Nahmias, Matias	19.151.321-5	0,0004%
Urenda Zegers, Mercedes	1.910.235-1	0,0003%
Reitz Lagazio, Eduardo	12.623.104-0	0,0003%
Reitz Lagazio, Jessica	12.448.022-1	0,0003%
Inmobiliaria e Inversiones Los Liliium Ltda.	77.068.150-2	0,0003%
Participación Grupo Almería		20,9906%



Grupo Familia Pérez Cruz	RUT	Participación
Inmobiliaria Liguai S.A.	96.656.700-7	2,7556%
Inmobiliaria Lomas de Quelén S.A.	96.722.800-1	2,0655%
Inversiones Apalta S.A.	96.616.050-0	2,0234%
Inversiones El Maqui Limitada	79.992.140-5	1,1144%
Cruz de Pérez, Mariana	2.288.980-K	0,3291%
Pérez Cruz, Carmen Gloria	7.746.964-8	0,2652%
Pérez Cruz, Mariana	5.711.224-7	0,2620%
Pérez Cruz, Ximena	8.123.872-3	0,2616%
Pérez Cruz, Matías	8.649.794-8	0,2609%
Pérez Cruz, Ana María	5.711.299-9	0,2609%
Pérez Cruz, Pablo José	6.441.732-0	0,2609%
Pérez Cruz, Andrés	7.561.860-3	0,2609%
Pérez Cruz, María Bernardita	5.711.247-6	0,2609%
Pérez Cruz, José Tomás	8.639.020-5	0,2461%
Pérez Zañartu, María Luisa	2.306.903-2	0,2205%
Respaldiza Bilbao, Loreto	7.027.518-K	0,0408%
Fund. Osvaldo Pérez Valdés y María Luisa	71.599.300-7	0,0395%
Invener S.A.	76.656.280-9	0,0330%
Quillaico Inversiones Limitada	76.809.620-1	0,0298%
Punta Luján Inversiones Limitada	76.647.650-3	0,0297%
Toltén Inversiones Ltda.	76.810.000-4	0,0287%
Manantiales Inversiones Ltda.	76.810.330-5	0,0271%
Rompeolas Inversiones Limitada	76.807.570-0	0,0269%
Las Trancas Inversiones S.A.	76.736.890-9	0,0265%
El Ajial Inversiones Limitada	76.854.880-3	0,0252%
Pérez Zañartu, Ana María	2.128.879-9	0,0196%
Subercaseaux Pérez, Josefina	13.924.891-0	0,0124%
Subercaseaux Pérez, María Luisa	8.794.078-0	0,0124%
Subercaseaux Pérez, Mariana	8.812.948-2	0,0124%
Subercaseaux Pérez, Trinidad	9.907.931-2	0,0124%
García-Huidobro González, María Angélica	6.067.785-9	0,0096%
Camus Pérez, Juan José	15.638.998-6	0,0070%
Del Solar Concha, Rodrigo	5.711.379-0	0,0070%
Camus Pérez, Cristián Andrés	14.614.588-4	0,0069%
Camus Pérez, Felipe	18.024.995-8	0,0069%
Camus Pérez, María Ignacia	19.247.229-6	0,0069%
Cousiño Prieto, Ximena	10.335.744-6	0,0062%
Pérez Zañartu, José Luis	2.128.878-0	0,0051%
Pérez Respaldiza, María Loreto	15.640.936-7	0,0049%
Pérez Respaldiza, Pablo Andrés	16.096.127-9	0,0048%
Pérez Respaldiza, José Francisco	16.610.956-6	0,0048%
Pérez Respaldiza, Cristobal José	17.701.206-8	0,0048%
Participación Grupo Familia Pérez Cruz		11,3569%

Grupo Familia Pérez Cruz	RUT	Participación
Pérez Respaldiza, Santiago	19.243.108-5	0,0048%
Pérez Respaldiza, Sofía Del Carmen	19.638.868-0	0,0048%
Inversiones San José de Los Lagos S.A.	96.754.870-7	0,0042%
Pérez Cousiño, Matías	18.768.433-1	0,0031%
Pérez Cousiño, Maximiliano	19.242.959-5	0,0031%
Pérez Cousiño, Martín	19.669.745-4	0,0031%
Pérez Cousiño, María Elisa	19.961.007-4	0,0031%
Pérez Cousiño, José Manuel	20.472.395-8	0,0031%
Pérez Cousiño, Gonzalo	21.058.937-6	0,0031%
Pérez Cousiño, Ximena	21.575.980-6	0,0031%
Paiva Casali, Raúl	1.890.820-4	0,0028%
Camus Valverde, Cristian	6.067.352-7	0,0024%
Romussi Pérez, Jorge Andrés	16.662.201-8	0,0015%
Romussi Pérez, Valentina	17.264.485-6	0,0015%
Romussi Pérez, Juan Pablo	17.957.553-1	0,0015%
Del Solar Pérez, Nicolás	15.322.308-4	0,0012%
Del Solar Pérez, Magdalena	15.960.175-7	0,0012%
Del Solar Pérez, Ignacio	18.018.297-7	0,0012%
Del Solar Pérez, Ana María	9.911.702-8	0,0012%
Del Solar Pérez, Rodrigo	9.911.781-8	0,0012%
Haeussler Pérez, Ximena Aurora	13.549.980-3	0,0009%
Haeussler Pérez, Carlos José	14.119.972-2	0,0009%
Haeussler Pérez, Martín	15.643.157-5	0,0009%
Haeussler Pérez, Catalina	16.098.629-8	0,0009%
Haeussler Pérez, Diego José	18.019.794-K	0,0009%
Haeussler Pérez, Macarena	18.933.208-4	0,0009%
Haeussler Pérez, Raimundo	19.639.860-0	0,0009%
Sucesion Pérez Zañartu Clemente	23.085-5	0,0002%
Participación Grupo Familia Pérez Cruz		11,3569%



Reseña Histórica

El servicio eléctrico ligado a Elecda se remonta a 1957 cuando Endesa inició el suministro eléctrico a la ciudad de Antofagasta con la puesta en servicio de la central Antofagasta y de una nueva red de distribución de 220 volts.

En 1981, Endesa creó la empresa filial Empresa Eléctrica del Norte Grande S.A., Edelnor, con el propósito de dar mayor autonomía de administración para el desarrollo y la explotación del sistema eléctrico de la I y II Región.

El 22 de octubre de 1987, el Consejo de de la Corporación de Fomento de la Producción (CORFO) autorizó la compra a Endesa S.A., de hasta el 92% de la participación accionaria que ésta mantenía en Edelnor. Con fecha 21 de junio de 1988, CORFO comunicó a Endesa que, previo a la venta a esa corporación de las acciones que Endesa poseía de Edelnor, ésta debería ser dividida en cuatro empresas: una de generación y transporte, que conservaría su razón social, y tres empresas de distribución.

Edelnor, en la Undécima Junta Extraordinaria de Accionistas, celebrada el 25 de octubre de 1988 en Antofagasta, aprobó la división de la compañía en cuatro nuevas sociedades, facilitando con ello la futura privatización de las empresas de distribución y, al mismo tiempo cumpliendo con los objetivos del gobierno en relación con el "capitalismo popular" regional. De esta división se crea la Empresa Eléctrica de Antofagasta S.A., que heredó su personal, la experiencia y la vocación de servicio a la comunidad.

La sociedad Empresa Eléctrica de Antofagasta S.A., Elecda, se constituyó por Escritura Pública el 9 de noviembre de 1988, ante el Notario Público de Antofagasta don Vicente E. Castillo Fernández. Su

extracto se publicó en el Diario Oficial N° 33.222 el 16 de noviembre de 1988 y se inscribió en el Registro de Comercio de Antofagasta, a fojas 972 bajo el N° 367, el 09 de noviembre de 1988.

La propiedad de la empresa tuvo cambios significativos durante 1989, como resultado de la venta de acciones de CORFO a particulares, mediante la modalidad de "capitalismo popular regional". A partir del año 1990, Elecda forma parte del Grupo de Empresas Emel, siendo controlada por su matriz Emel.

En la Quinta Junta Extraordinaria de Accionistas celebrada el 25 abril de 2000, se acordó modificar los Estatutos de la Sociedad, reduciéndose el número de Directores que la administran de siete a cinco y que éstos no serán remunerados por sus funciones.

El 12 de septiembre de 2007, Compañía General de Electricidad S.A. (CGE) y PPL Chile Energía Ltda., controladora de Empresas EMEL, suscribieron un contrato de compraventa por el cual PPL Chile Energía Ltda., sujeto a los términos y condiciones pactados para el cierre, se obligó a vender a CGE, en el marco de un proceso de Oferta Pública de Adquisición de Acciones (OPA), el total de las acciones de su propiedad en Empresas Emel, que correspondían a 13.890.715 acciones y que representaban el 95,4% del capital accionario.

El 6 de noviembre de 2007, CGE declaró exitosa la OPA formulada para la adquisición del 100% de las acciones de Empresas Emel. En virtud de dicha OPA y en la misma fecha, CGE adquirió el control de dicha sociedad y sus empresas filiales, adquiriendo 14.261.090 acciones de Empresas Emel, que representan el 97,94 % de su capital accionario.

Durante el último trimestre de 2009, EMEL abrió un poder comprador de acciones de Elecda con el objeto de obtener que, en conformidad con las disposiciones legales aplicables, la sociedad deje de cumplir con la condición para ser considerada sociedad anónima abierta. El resultado de este proceso fue la adquisición de 11.499.738 acciones, por parte de Emel, por un monto equivalente de \$ 4.945 millones, lo que representó un 6,36% de la propiedad de Elecda.

Emel Norte S.A. (Emel) es una sociedad anónima cerrada que nació el 31 de marzo de 2011, a partir del plan de reestructuración societaria de Empresas Emel S.A. iniciado el 2010. Dicho plan, aún en desarrollo, permitió ordenar las participaciones accionarias de Empresas Emel S.A. en sus filiales y, al mismo tiempo, focalizar estas últimas en sus propias actividades, es decir, en distribución, transmisión e inversiones. Es así, como a Emel se le asignaron la totalidad de las participaciones accionarias que poseía Empresas Emel S.A., directa e indirectamente, en Emelari, Eliqsa, Elecda y Transemel.

CGE es uno de los principales grupos energéticos del país de capitales chilenos, con una creciente participación en el negocio de la electricidad y el gas, y ha consolidado su presencia con operaciones que se extienden desde Arica hasta Puerto Williams en Chile y en cinco provincias de Argentina. En el ámbito de la distribución eléctrica, CGE abastece a más de tres millones de clientes a nivel nacional.

Objeto Social

La Empresa Eléctrica de Antofagasta S.A. trasmite, distribuye y comercializa energía eléctrica en la II Región de Chile, teniendo como preocupación preferente la atención a sus clientes, los cuales se encuentran repartidos en las comunas de Antofagasta, Taltal, Sierra Gorda, Mejillones, Calama y Tocopilla.

Elecda es una empresa de servicio público de derecho privado dedicada por su naturaleza, esencialmente a vender la energía eléctrica a sus clientes de la Provincia de Antofagasta, El Loa y Tocopilla. Dicha actividad se realiza de acuerdo al Decreto de Concesión Resolución N° 60 del 22 de mayo de 1989 del Ministerio de Economía, Fomento y Reconstrucción y posteriores autorizaciones conforme a la expansión de las redes eléctricas.

Factores de Riesgo

Elecda opera en el negocio de distribución y transmisión eléctrica de la II Región de Chile. La demanda eléctrica tiene directa relación con el ingreso per cápita, avances tecnológicos y el crecimiento de la región tanto en población como en viviendas. Sin embargo, al ser un bien de primera necesidad no presenta grandes fluctuaciones frente a ciclos económicos. Al mismo tiempo los riesgos de incobrabilidad son bajos dada la necesidad del servicio y la posibilidad de suspensión conforme al marco regulatorio.

En relación al abastecimiento de energía y potencia para los clientes regulados de Elecda, a partir del 1° de enero 2012, entró en vigencia el nuevo contrato de suministro eléctrico con E-CL S.A. que tendrá una vigencia de 15 años, lo que garantizará el abastecimiento eléctrico de largo plazo en la zona de concesión.

Por su parte, los flujos de Elecda se encuentran generados totalmente en Chile y por lo tanto su operación no se encuentra directamente expuesta a las variaciones que pudieran sufrir los mercados internacionales.

Política de Inversión y Financiamiento

Durante el 2011, se materializaron inversiones en la Región por \$6.695 millones destinadas principalmente al sistema de distribución con un foco en satisfacer el permanente crecimiento del mercado como así también en la mantención de las actuales instalaciones, con el objeto de cumplir con las normas de calidad de servicio necesarias para un buen desempeño de la empresa.

Para el financiamiento, Elecda opera en el mercado financiero a través de estructuraciones de créditos de mediano plazo con la banca local. Por su parte, la política de dividendos de Elecda, permite capitalizar los montos no distribuidos de manera de financiar conservadoramente las necesidades de inversión que originan las operaciones de distribución y transmisión eléctrica.

Principales Proveedores y Clientes

Durante el 2010, los principales proveedores de Elecda fueron: GasAtacama S.A., Comercial y Logística General S.A. y AES Gener S.A. que en conjunto representaron cerca de un 79,30% del total de los pagos por este concepto. Para el mismo período, los principales clientes de Elecda fueron: SABO Chile S.A., GasAtacama S.A. y Cencosud Retail S.A. que en conjunto representaron un 5,13% del total de los ingresos.



INFORMACIÓN PARA EL ACCIONISTA

Política de Dividendos

Para el ejercicio 2012, el Directorio tiene la intención de adoptar como política de reparto de dividendos el distribuir no menos del 30% de las utilidades líquidas del ejercicio, mediante tres dividendos provisorios y uno definitivo.

Los dividendos provisorios se pagarán, en lo posible, durante los meses de junio, septiembre y diciembre de 2012. Corresponderá a la Junta Ordinaria de Accionistas acordar la distribución del dividendo definitivo del año 2012.

El cumplimiento del programa antes señalado quedará condicionado a las utilidades que realmente se obtengan, así como también a los resultados que señalen las proyecciones que periódicamente efectúa la empresa, o a la existencia de determinadas condiciones, según corresponda, cuya concurrencia será determinada por el Directorio.

Transacciones de Acciones

Durante los períodos 2010 y 2011, se han efectuado las siguientes transacciones:

2011

Accionista	Relación con la Sociedad	N° Acciones compradas (ventas)	Precio promedio \$	Monto total \$
Emel Norte S.A.	Controlador	264.952	430,00	113.929.360
Emel Norte S.A. (*)	Controlador	109.424.159	-	-
Empresas EMEL S.A. (*)	Controlador	(109.424.159)	-	-

2010

Accionista	Relación con la Sociedad	N° Acciones compradas (ventas)	Precio promedio \$	Monto total \$
Empresas EMEL S.A.	Controlador	1.248.155	427,44	533.507.588
Empresas EMEL S.A. (*)	Controlador	31.273.000	-	-
EMELAT Inversiones S.A. (*)	Controlador	19.367.019	-	-
EMEL Inversiones Chile Ltda. (*)	Controlador	(31.273.000)	-	-
Empresa Eléctrica de Atacama S.A. (*)	Controlador	(19.367.019)	-	-

(*) Corresponden a transacciones privadas que no fueron realizadas en el mercado abierto.

Transacciones Trimestrales

La estadística trimestral de transacciones bursátiles para los últimos tres años, considerando las transacciones efectuadas en la Bolsa de Comercio de Santiago, Bolsa Electrónica de Chile y Bolsa de Corredores de Valparaíso, es la siguiente:

Año	Trimestre	N° Acciones Transadas	Monto Total Transado (M\$)	Precio Promedio (\$)
2009	1º	216.250	68.374	316,18
	2º	120.146	40.526	337,31
	3º	35.420	13.437	379,37
	4º	12.078.666	5.175.728	428,50
2010	1º	4.215	1.721	408,23
	2º	812.155	345.991	426,02
	3º	364.564	156.656	429,71
	4º	124.158	53.415	430,22
2011	1º	23.383	10.055	430,00
	2º	48.059	20.615	428,96
	3º	200.923	86.398	430,00
	4º	3.574	1.537	430,00

Estadística Bursátil

Año	Valor Cierre (\$/acción)*	Variación anual Cierre	Valor cierre IPSA*	Variación anual IPSA	Variación anual Precio Acción vs. IPSA
2009	420,00	33,33%	3.581,40	17,35%	15,98%
2010	430,00	2,38%	4.927,53	37,59%	-35,21%
2011	430,00	0,00%	4.177,53	-15,22%	15,22%

*Bolsa Comercio de Santiago



Utilidad Líquida Distribuible

Conforme a lo estipulado en la Circular N° 1.945 de fecha 29 de septiembre de 2009, complementada por la Circular N° 1.983 de fecha 30 de julio de 2010 ambas de la Superintendencia de Valores y Seguros, para el cálculo de la utilidad líquida distribuible, la sociedad no aplicará ajustes al ítem “Ganancia (pérdida) atribuible a los propietarios de la controladora” del Estado de Resultados por Función. Dado lo anterior se tomarán como base los valores de dicho ítem, menos las pérdidas acumuladas que no provinieren de ajustes de primera adopción IFRS, si existieran, y sobre este resultado se deducirán los dividendos distribuidos y que se distribuyan con cargo al ejercicio, conforme a la política de dividendos aprobada por el Directorio e informada en Junta Ordinaria de Accionistas de fecha 11 de marzo de 2011.

En razón a lo anterior la utilidad líquida distribuible por el ejercicio 2011 quedaría determinada por los siguientes montos:

Ganancia (pérdida) atribuible a los propietarios de la controladora.	M\$ 4.485.036
Pérdidas acumuladas que no provienen de ajustes por primera adopción IFRS.	M\$ -
Utilidad líquida distribuible.	M\$ 4.485.036

Dividendos

El Directorio ha acordado proponer a la Junta Ordinaria de Accionistas a celebrarse en el mes de marzo de 2012, el reparto de un dividendo definitivo de \$5,10 por acción, con cargo a la utilidad líquida distribuible del ejercicio 2011.

El siguiente cuadro muestra los dividendos repartidos por acción de los últimos tres años.

N° Dividendo	Cierre	Carácter	Fecha de pago	Valor \$/acción
79	22-Abr-09	Definitivo	28-Abr-09	7,230048
80	18-Jun-09	Provisorio	24-Jun-09	5,700000
81	23-Sep-09	Provisorio	29-Sep-09	7,000000
82	17-Dic-09	Provisorio	23-Dic-09	3,900000
83	22-Abr-10	Definitivo	28-Abr-10	3,900000
84	23-Jun-10	Provisorio	30-Jun-10	4,200000
85	24-Sep-10	Provisorio	30-Sep-10	4,500000
86	21-Dic-10	Provisorio	28-Dic-10	5,100000
87	02-Abr-11	Definitivo	08-Abr-11	5,100000
88	16-Jun-11	Provisorio	22-Jun-11	3,100000
89	19-Sep-11	Provisorio	21-Sep-11	5,100000
90	22-Dic-11	Provisorio	28-Dic-11	5,100000

De ser aprobado por la Junta Ordinaria de Accionistas el dividendo definitivo propuesto, los dividendos repartidos con cargo al ejercicio 2011 representarían el 74,18% de la utilidad líquida distribuible. Los montos correspondientes a los dividendos provisorios se detallan más adelante en el cuadro de Distribución de Utilidades.

Distribución de Utilidades

El Directorio propone distribuir la "Ganancia (pérdida) atribuible a los propietarios de la controladora", ascendente a M\$ 4.485.036, en la siguiente forma:

A cubrir dividendo provisorio N° 88 de junio de 2011	M\$	560.495
A cubrir dividendo provisorio N° 89 de septiembre de 2011	M\$	922.105
A cubrir dividendo provisorio N° 90 de diciembre de 2011	M\$	922.105
A pagar dividendo definitivo N° 91	M\$	922.105
Al pago de dividendos eventuales en ejercicios futuros Art. N° 80, Ley N° 18.046	M\$	1.158.226
Ganancia (pérdida) atribuible a los propietarios de la controladora	M\$	4.485.036

Capital y Reservas

Al 31 de diciembre de 2011 la cantidad de acciones suscritas y pagadas de la Sociedad asciende a 180.804.998 y el "Patrimonio atribuible a los propietarios de la controladora" alcanza a M\$ 42.043.417, lo que corresponde a un valor libro de \$ 232,53 por acción a igual fecha.

El precio de cierre de la acción de Elecda en la Bolsa de Comercio de Santiago al 31 de diciembre de 2011 fue de \$ 430,00, es decir, 1,85 veces el valor libro. Asimismo, la capitalización bursátil de la Compañía ascendió a M\$ 77.746.149, equivalente a 17,33 veces la "Ganancia (pérdida) atribuible a los propietarios de la controladora".

Aceptada por la Junta Ordinaria de Accionistas, la distribución de la "Ganancia (pérdida) atribuible a los propietarios de la controladora" que se propone, el capital y fondos de reserva de la Compañía al 31 de diciembre de 2011, quedarían constituidos como sigue:

Capital emitido	M\$	16.771.834
Ganancias (pérdidas) acumuladas	M\$	14.231.916
Primas de emisión	M\$	138.628
Otras reservas	M\$	9.978.934
Patrimonio atribuible a los propietarios de la controladora.	M\$	41.121.312



INFORMACIÓN GENERAL

Remuneración del Directorio

En los años 2010 y 2011 los Directores no percibieron remuneración por el ejercicio de su cargo. Asimismo, durante esos mismos años, los Directores no percibieron remuneraciones por funciones y empleos distintos del ejercicio de su cargo, por concepto de asesorías, gastos de representación, viáticos, regalías y en general todo otro estipendio.

Gastos en Asesorías del Directorio

Durante el 2011 no se incurrió en ningún gasto en asesorías del Directorio.

Comité de Directores

Al 31 de diciembre de 2009, la sociedad dejó de cumplir con los requisitos copulativos que establece el artículo 50 bis de la Ley de Sociedades Anónimas, conforme a las modificaciones introducidas por la Ley N° 20.832 sobre Gobierno Corporativo de las Empresas, y en consecuencia, ya no se encontraba afecta a la obligación de contar con un Comité de Directores. Lo anterior se debió a que, si bien la sociedad cuenta con un patrimonio bursátil superior a 1.500.000 unidades de fomento, a dicha fecha menos de un 12,5% de sus acciones emitidas con derecho a voto, se encontraban en poder de accionistas que individualmente controlen o posean menos del 10% de tales acciones.

En vista de lo anterior y de conformidad con lo dispuesto en el inciso segundo del artículo 50 bis citado, a partir del 1 de enero de 2010, la sociedad no estaba obligada a mantener directores independientes ni comité de directores. Por lo anterior, el referido comité cesó en sus funciones a contar de dicha fecha.

Remuneración Ejecutivos Principales

Los ejecutivos, al igual que el resto del personal, perciben una remuneración variable, en base a evaluación de desempeño y logro de metas, valores que están incorporados en los montos indicados.

Año	Remuneración anual	Variable	Indemnizaciones	Total (M\$)
2010	246.237	42.198	-	288.435
2011	248.663	46.972	-	295.635

Información sobre Empresas Coligadas

Al 31 de diciembre de 2011, Elecda tiene las siguientes participaciones accionarias:

Nombre	Naturaleza Jurídica	Capital Suscrito y Pagado (M\$)	Objeto Social Resumido	Directores Titulares	Gerente General	Participación al 31/12/2010	Participación al 31/12/2011	Inversión Directa
Empresa de Transmisión Eléctrica Transemel S.A. (TRANSEMEL)	Sociedad Anónima Cerrada	6.921.845	Transporte y Transformación de energía eléctrica	Presidente: Pablo Guarda Barros (*) Vicepresidente: Gonzalo Rodríguez Vives (*) Jorge Eduardo Marín Correa (*) José Luis Hornauer Herrmann (*) Pablo José Pérez Cruz (*)	Alfonso Toro Guzmán (**)	Directa: 11,00%, Indirecta: 0%.	Directa: 11,00%, Indirecta: 0%.	M\$: 1.828.032 que representa 2,27% del activo total de la Coligante

(*) Director de la coligante

(**) Gerente General de la coligante





HECHOS RELEVANTES O ESENCIALES

Por el ejercicio de doce meses comprendido entre el 1° de enero y el 31 de diciembre de 2011, se produjeron los siguientes hechos relevantes y/o esenciales:

- Con fecha 21 de febrero de 2011, de acuerdo con lo dispuesto en Circular N° 660 de fecha 22 de octubre de 1986 de la Superintendencia de Valores y Seguros, el Directorio de la Sociedad acordó proponer a la Junta Ordinaria de Accionistas, celebrada el día 11 de marzo, el reparto del dividendo definitivo N° 87 de \$5,10 por acción con cargo a la utilidad del ejercicio 2010.

El dividendo se pagó el día 8 de abril de 2011 a aquellos accionistas inscritos en el registro respectivo al 2 de abril de 2011.

- Con fecha 27 de abril de 2011, en Sesión Ordinaria de Directorio N°363, se acordó por unanimidad aceptar la renuncia de don Cristián Saphores Martínez al cargo de Gerente General y designar en su reemplazo a don Alfonso Toro Guzmán, todo ello a contar del 30 de abril de 2011.

Síntesis de Comentarios y Proposiciones de Accionistas

La Sociedad informa que al 31 de diciembre de 2011 no ha existido ningún comentario y/o proposición de accionistas que posean o representen el 10% o más de las acciones emitidas con derecho a voto.

ESTADOS FINANCIEROS



Estados de Situación Financiera Clasificado

Al 31 de diciembre de 2011 y 2010

En miles de pesos

ACTIVOS	2011	2010
ACTIVOS CORRIENTES		
Efectivo y equivalentes al efectivo	833.327	1.148.072
Otros activos no financieros	34.884	35.501
Deudores comerciales y otras cuentas por cobrar	12.230.408	11.739.525
Cuentas por cobrar a entidades relacionadas	2.836.161	2.876.963
Inventarios	109.640	2.234
Activos por impuestos	-	198.073
Total Activos Corrientes	16.044.420	16.000.368
ACTIVOS NO CORRIENTES		
Derechos por cobrar	668.881	686.493
Cuentas por cobrar a entidades relacionadas	-	368
Inversiones contabilizadas utilizando el método de la participación	1.828.032	1.803.373
Activos intangibles distintos de la plusvalía	17.780	8.741
Propiedades, planta y equipo	60.003.263	56.151.364
Propiedad de inversión	2.057.540	3.424.134
Total Activos no Corrientes	64.575.496	62.074.473
TOTAL ACTIVOS	80.619.916	78.074.841

PATRIMONIO Y PASIVOS	2011	2010
PASIVOS CORRIENTES		
Pasivos financieros	384.448	315.808
Cuentas por pagar comerciales y otras cuentas por pagar	8.822.510	7.875.488
Cuentas por pagar a entidades relacionadas	874.881	605.988
Otras provisiones	629.868	621.025
Pasivos por impuestos	456.538	-
Otros pasivos no financieros	187.022	300.738
Total Pasivos Corrientes	11.355.267	9.719.047
PASIVOS NO CORRIENTES		
Pasivos financieros	24.238.016	23.711.257
Otras cuentas por pagar	317.951	330.545
Cuentas por pagar a entidades relacionadas	-	42.189
Pasivo por impuestos diferidos	665.168	1.229.951
Provisiones por beneficios a los empleados	1.723.787	1.607.644
Otros pasivos no financieros	276.310	549.017
Total Pasivos no Corrientes	27.221.232	27.470.603
TOTAL PASIVOS	38.576.499	37.189.650
PATRIMONIO		
Capital emitido	16.771.834	16.771.834
Ganancias (pérdidas) acumuladas	15.154.021	13.476.195
Primas de emisión	138.628	138.628
Otras reservas	9.978.934	10.498.534
Total Patrimonio	42.043.417	40.885.191
TOTAL PATRIMONIO Y PASIVOS	80.619.916	78.074.841

Estados de Resultados por Función

Al 31 de diciembre de 2011 y 2010

En miles de pesos

ESTADOS DE RESULTADOS POR FUNCION	2011	2010
Ingresos de actividades ordinarias	70.504.663	76.359.478
Costo de ventas	(58.070.554)	(63.838.473)
Ganancia Bruta	12.434.109	12.521.005
Otros ingresos, por función	164.288	186.385
Gasto de administración	(6.145.514)	(6.261.765)
Otras ganancias (pérdidas)	(161.824)	(37.610)
Ingresos financieros	923.498	688.713
Costos financieros	(1.261.057)	(913.960)
Participación en ganancia (pérdida) de asociadas y negocios conjuntos que se contabilicen utilizando el método de la participación	74.208	(186.750)
Resultados por unidades de reajuste	(498.070)	(288.639)
Ganancia (Pérdida) Antes de Impuesto	5.529.638	5.707.379
Gasto por impuestos a las ganancias	(1.044.602)	(937.936)
Ganancia (Pérdida)	4.485.036	4.769.443
Ganancia (Pérdida) Atribuible a		
Ganancia (pérdida) atribuible a los propietarios de la controladora	4.485.036	4.769.443
Ganancia (Pérdida)	4.485.036	4.769.443
Ganancias por Acción		
Ganancia por Acción Básica y Diluida (\$ por Acción)		
Ganancia (pérdida) por acción básica y diluidas en operaciones continuadas	24,81	26,38
Ganancia (Pérdida) por Acción Básica	24,81	26,38

Estados de Resultados Integral

Al 31 de diciembre de 2011 y 2010

En miles de pesos

ESTADOS DE RESULTADOS INTEGRAL	2011	2010
Ganancia (Pérdida)	4.485.036	4.769.443
Componentes de otro resultado integral, antes de impuestos		
Otro resultado integral, antes de impuestos, ganancias (pérdidas) por revaluación	-	5.127.159
Participación en el otro resultado integral de asociadas y negocios conjuntos contabilizados utilizando el método de la participación	-	(11.076)
Otros componentes de otro resultado integral, antes de impuestos	-	5.116.083
Impuesto a las ganancias relacionado con componentes de otro resultado integral		
Impuesto a las ganancias relacionado con cambios en el superávit de revaluación de otro resultado integral	-	(871.617)
Suma de impuestos a las ganancias relacionados con componentes de otro resultado integral	-	(871.617)
Otro Resultado Integral	-	4.244.466
Total Resultado Integral	4.485.036	9.013.909
Resultado Integral Atribuible a		
Resultado integral atribuible a los propietarios de la controladora	4.485.036	9.013.909
Total Resultado Integral	4.485.036	9.013.909

Estados de Cambios en el Patrimonio

Por los ejercicios terminados al 31 de diciembre de 2011 y 2010

En miles de pesos

2011

ESTADOS DE CAMBIOS EN EL PATRIMONIO	Capital emitido	Primas de emisión	Reservas			Ganancias (pérdidas) acumuladas	Patrimonio atribuible a los propietarios de la controladora	Patrimonio total
			Superavit de revaluación	Otras reservas	Total reservas			
Saldo inicial al 01-01-2011	16.771.834	138.628	11.764.240	(1.265.706)	10.498.534	13.476.195	40.885.191	40.885.191
Cambios en patrimonio								
Resultado integral								
Ganancia (pérdida)						4.485.036	4.485.036	4.485.036
Resultado integral							4.485.036	4.485.036
Dividendos						(3.326.810)	(3.326.810)	(3.326.810)
Incremento (disminución) por transferencias y otros cambios			(517.192)	(2.408)	(519.600)	519.600	-	-
Total de cambios en patrimonio	-	-	(517.192)	(2.408)	(519.600)	1.677.826	1.158.226	1.158.226
Saldo Final al 31-12-2011	16.771.834	138.628	11.247.048	(1.268.114)	9.978.934	15.154.021	42.043.417	42.043.417

2010

ESTADOS DE CAMBIOS EN EL PATRIMONIO	Capital emitido	Primas de emisión	Reservas			Ganancias (pérdidas) acumuladas	Patrimonio atribuible a los propietarios de la controladora	Patrimonio total
			Superavit de revaluación	Otras reservas	Total reservas			
Saldo inicial al 01-01-2010	16.771.834	138.628	8.953.625	(1.308.440)	7.645.185	10.515.883	35.071.530	35.071.530
Cambios en patrimonio								
Ganancia (pérdida)						4.769.443	4.769.443	4.769.443
Otro resultado integral			4.255.542	(11.076)	4.244.466		4.244.466	4.244.466
Resultado integral							9.013.909	9.013.909
Dividendos						(3.200.248)	(3.200.248)	(3.200.248)
Incremento (disminución) por transferencias y otros cambios	-	-	(1.391.850)	733	(1.391.117)	1.391.117	-	-
Total de cambios en patrimonio	-	-	2.863.692	(10.343)	2.853.349	2.960.312	5.813.661	5.813.661
Saldo Final al 31-12-2010	16.771.834	138.628	11.817.317	(1.318.783)	10.498.534	13.476.195	40.885.191	40.885.191

Estados de Flujos de Efectivo Directo

Al 31 de diciembre de 2011 y 2010

En miles de pesos

ESTADOS DE FLUJOS DE EFECTIVO DIRECTO	2011	2010
Flujos de Efectivo Procedentes de (Utilizados en) Actividades de Operación		
Clases de cobros por actividades de operación		
Cobros procedentes de las ventas de bienes y prestación de servicios	84.338.670	94.285.073
Otros cobros por actividades de operación	298.969	292.989
Clases de pagos		
Pagos a proveedores por el suministro de bienes y servicios	(68.758.230)	(79.671.866)
Pagos a y por cuenta de los empleados	(3.862.858)	(3.459.766)
Otros pagos por actividades de operación	(1.968.498)	(1.944.341)
Otros cobros y pagos de operación		
Dividendos recibidos	49.549	86.576
Intereses recibidos	210.913	49.902
Impuestos a las ganancias reembolsados (pagados)	(898.896)	(972.703)
Otras entradas (salidas) de efectivo	52.182	(83.843)
Flujos de efectivo netos procedentes de (utilizados en) actividades de operación	9.461.801	8.582.021
Flujos de Efectivo Procedentes de (Utilizados en) Actividades de Inversión		
Actividades de inversión		
Préstamos a entidades relacionadas	(5.905.563)	(6.466.146)
Importes procedentes de la venta de propiedades, planta y equipo	3.000	1.646
Compras de propiedades, planta y equipo	(7.247.880)	(3.833.862)
Compras de activos intangibles	(12.050)	(9.616)
Importes procedentes de otros activos a largo plazo	1.667.768	-
Cobros a entidades relacionadas	5.953.608	1.609.381
Flujos de efectivo netos procedentes de (utilizados en) actividades de inversión	(5.541.117)	(8.698.597)
Flujos de Efectivo Procedentes de (Utilizados en) Actividades de Financiación		
Actividades de financiación		
Importes procedentes de préstamos de largo plazo	-	3.975.999
Dividendos pagados	(3.431.648)	(3.098.988)
Intereses pagados	(803.781)	(727.901)
Flujos de efectivo netos procedentes de (utilizados en) actividades de financiación	(4.235.429)	149.110
Incremento neto (disminución) en el efectivo y equivalentes al efectivo, antes del efecto de los cambios en la tasa de cambios	(314.745)	32.534
Efectos de la variación en la tasa de cambio sobre el efectivo y equivalentes al efectivo		
Incremento (disminución) neto de efectivo y equivalentes al efectivo	(314.745)	32.534
Efectivo y equivalentes al efectivo al principio del ejercicio	1.148.072	1.115.538
Efectivo y equivalentes al efectivo al final del ejercicio	833.327	1.148.072

INFORME DE LOS AUDITORES INDEPENDIENTES

Santiago, 24 de febrero de 2012

Señores
Accionistas y Directores
Empresa Eléctrica de Antofagasta S.A.

Hemos efectuado una auditoría a los estados de situación financiera de Empresa Eléctrica de Antofagasta S.A. al 31 de diciembre de 2011 y 2010 y a los correspondientes estados de resultados integrales, de cambios en el patrimonio y de flujos de efectivo por los años terminados el 31 de diciembre de 2011 y 2010 (no incluidos en esta publicación). En nuestro informe de 24 de febrero de 2012, expresamos una opinión sin salvedades sobre dichos estados financieros.

Nuestras auditorías fueron efectuadas de acuerdo con normas de auditoría generalmente aceptadas en Chile. Tales normas requieren que planifiquemos y realicemos nuestro trabajo con el objeto de lograr un razonable grado de seguridad de que los estados financieros están exentos de representaciones incorrectas significativas. Una auditoría comprende el examen, a base de pruebas, de evidencias que respaldan los montos e informaciones revelados en los estados financieros. Una auditoría también comprende una evaluación de los principios de contabilidad utilizados y de las estimaciones significativas hechas por la Administración de la Sociedad, así como una evaluación de la presentación general de los estados financieros. Consideramos que nuestras auditorías constituyen una base razonable para fundamentar nuestra opinión.

En nuestra opinión, la información contenida en los estados financieros resumidos que se acompañan es razonablemente concordante, en todos los aspectos significativos, con los estados financieros de los cuales éstos se han derivado. Sin embargo, por presentar los estados financieros resumidos información incompleta, éstos deben ser leídos en conjunto con los citados estados financieros auditados.



Anthony J.F. Dawes
RUT: 4.576.198-3



ESTADOS FINANCIEROS RESUMIDOS DE COLIGADAS

Empresa de Transmisión Eléctrica Transemel S.A.

(cifras en miles de pesos)	2011	2010
Estado de Situación Financiera		
Activos corrientes	1.102.233	1.090.947
Activos no corrientes	24.420.467	22.797.903
Total Activos	25.522.700	23.888.850
Pasivos corrientes	8.904.230	1.772.997
Pasivos no corrientes	-	5.721.552
Patrimonio neto atribuible a la controladora	16.618.470	16.394.301
Total Patrimonio Neto y Pasivos	25.522.700	23.888.850
Estado de Resultados Integrales por Función		
Margen bruto	1.869.141	1.658.391
Gastos de administración	(571.283)	(474.175)
Otras ganancias (pérdidas)	(599.922)	(3.333.696)
Ingreso (gasto) por impuesto a las ganancias	(23.318)	451.754
Ganancia (Pérdida)	674.618	(1.697.726)
Estado de Flujo de Efectivo Directo		
Flujos de efectivo netos de (utilizados en) actividades de operación	1.759.782	161.263
Flujos de efectivo netos de (utilizados en) actividades de inversión	(2.475.003)	(1.442.869)
Flujos de efectivo netos de (utilizados en) actividades de financiamiento	713.937	1.152.522
Efectivo y equivalentes al efectivo, estado de flujos de efectivo, saldo Inicial	5.420	134.504
Efectivo y Equivalentes al Efectivo, Estado de Flujo de Efectivo Directo, Saldo Final	4.136	5.420
Estado de Cambios en el Patrimonio Neto		
Saldo inicial reexpresado	16.394.301	18.979.769
Cambios en el patrimonio	224.169	(2.585.468)
Saldo Final al Período	16.618.470	16.394.301

DECLARACIÓN DE RESPONSABILIDAD

En conformidad a la Norma de Carácter General N° 30 de la Superintendencia de Valores y Seguros, los abajo firmantes declaran bajo juramento que son responsables de la veracidad de toda la información incorporada en la presente Memoria Anual.



Pablo Guarda Barros
Presidente



Gonzalo Rodríguez Vives
Vicepresidente



Jorge Eduardo Marín Correa
Director



Pablo José Pérez Cruz
Director



José Luis Hornauer Herrmann
Director



Alfonso Toro Guzmán
Gerente General

