

# Memoria Anual 2020

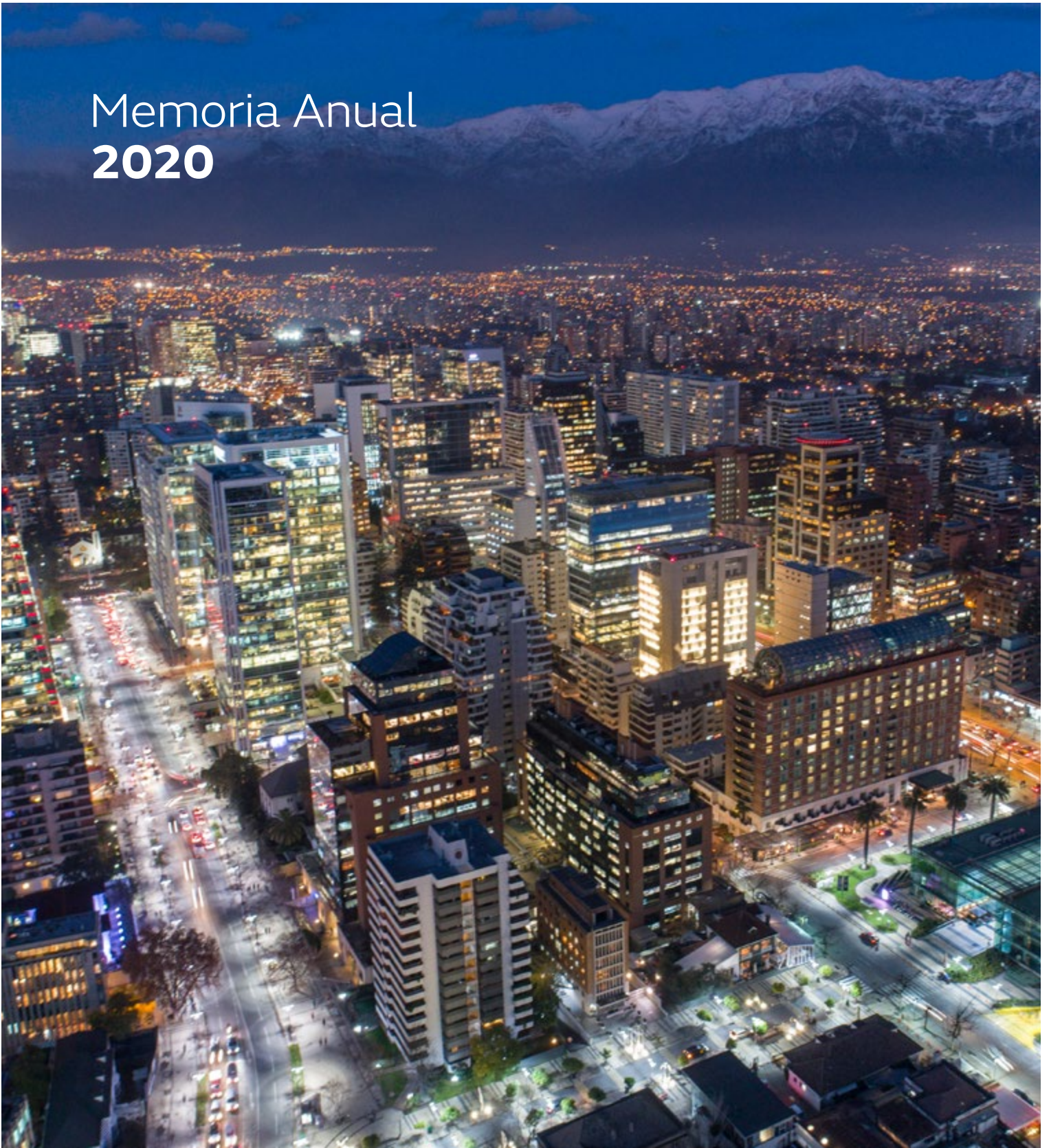

**CGE**  
servicios

### **Acerca de esta Memoria**

En conformidad con lo establecido en los estatutos sociales, presentamos a los accionistas la Memoria Anual de CGE Servicios S.A. correspondiente al período comprendido entre el 1 de enero y el 31 de diciembre de 2020.

Esta Memoria se realizó siguiendo los lineamientos de Norma de Carácter General N°30 de la Comisión para el Mercado Financiero.

### **Comisión para el Mercado Financiero**

La Comisión del Mercado Financiero (CMF) es un servicio público descentralizado, de carácter técnico, dotado de personalidad jurídica y patrimonio propio, que se relaciona con el Presidente de la República a través del Ministerio de Hacienda. En esta Memoria aludimos a la Comisión para el Mercado Financiero.

### **Estados Financieros**

Se encuentran disponibles para revisar en el siguiente link: <https://www.cge.cl/wp-content/uploads/2021/03/Memoria-CGE-SERVICIOS-2020.pdf> o a través del código QR que se encuentra en la última tapa de esta memoria.

Foto de Portada:  
Santiago, Chile

Memoria Anual  
**2020**

**CGE**  
servicios





# Contenido

---

## **Identificación de la Sociedad / 4**

Identificación básica / 4  
Documentos constitutivos / 4  
Objeto social / 4  
Duración de la Compañía / 4

## **Gobierno Corporativo / 5**

Directorio / 5  
Remuneración del Directorio / 5  
Gastos en asesorías del Directorio / 6  
Ejecutivos principales / 6  
Organigrama / 6  
Remuneración ejecutivos principales / 7  
Responsabilidad social y desarrollo sostenible / 7

## **Marcha de la Compañía / 9**

Ámbito de Negocios / 9  
Seguros / 9  
Propiedad y control / 9  
Cambios en la razón social / 9  
Propiedad de ejecutivos  
principales y directores / 9

## **Información para el Accionista / 10**

Accionistas que poseen el 10% o más de  
CGE Servicios S.A. / 10  
Transacciones de acciones / 10  
Política de dividendos / 10  
Dividendos / 10  
Dividendos pagados / 10  
Utilidad repartida con cargo al ejercicio de cada año / 11  
Distribución de utilidades / 11  
Utilidad (pérdida) del ejercicio / 11  
Capital y reservas / 11  
Hechos Relevantes o Esenciales / 11

## **Otros antecedentes de compañías subsidiarias y asociadas / 12**

Relación comercial habida con las subsidiarias  
o asociadas / 12

## **Estados Financieros / 15**

## **Declaración de responsabilidad / 63**

# Identificación de la Sociedad

## Identificación básica

**Razón social**

CGE Servicios S.A.

**Nombre de fantasía**

CGE Servicios

**Domicilio legal**

Comuna de Santiago

**Dirección**

Av. Presidente Riesco 5561, Piso 12,  
Las Condes, Santiago

**Rol Único Tributario**

76.412.700-5

**Tipo de sociedad**

Sociedad anónima cerrada

**Teléfono**

+56 2 2680735 / +56 2 26807154

**Audidores externos**

EY Servicios Profesionales de Auditoría y  
Asesorías SpA.

**Relación con inversionistas**

Sr. Sebastián Azócar López  
Jefe de Planificación Financiera  
Correo: inversionistas@grupocge.cl  
Teléfono: (56-2) 2680 7197

**Documentos constitutivos**

CGE Servicios S.A. se constituyó en la ciudad de Santiago, con fecha 14 de noviembre de 2005, según consta de escritura pública otorgada en la notaría de esa ciudad, de don Gonzalo de la Cuadra Fabres. Un extracto de la escritura de constitución fue debidamente inscrito a fojas 42.729 número 30.438 del Registro de Comercio del Conservador de Bienes Raíces y Comercio de Santiago correspondiente al año 2005 y publicado en el Diario Oficial número 38.317 del 21 de noviembre de 2005.

**Objeto social**

La Sociedad tiene por objeto la prestación de servicios de gestión de empresas, de consultoría en todos los ámbitos y especialidades, de ejecución de negocios, actividades y servicios por cuenta ajena, a través de la prestación de servicios administrativos de procesamiento de contabilidad, de análisis contable, de cumplimiento tributario y de operativa fiscal, de control y pago a proveedores, de facturación y cobranza, de gestión y procesamiento de nómina y remuneraciones, de auditoría y compliance, de administración de registros de accionistas, de call center, de tecnologías de la información y comunicaciones, y servicios generales de oficinas, transporte y viajes, pudiendo para tales efectos, actuar en representación de terceros ante toda clase de servicios, organismos y autoridades fiscales, sectoriales, municipales, aduaneras y cambiarias. En el cumplimiento de su objeto social, la Sociedad podrá formar o tomar interés en toda clase de sociedades y corporaciones. Las actividades de la Sociedad que conforman su objeto social podrán desarrollarse en el país o en el extranjero.

**Duración de la Compañía**

Indefinida.

# Gobierno Corporativo

## Directorio

La Sociedad es administrada por un Directorio compuesto por tres miembros reelegibles, que podrán o no ser accionistas, quienes se mantienen en el cargo por tres años. La administración no contempla directores suplentes. El Directorio de CGE Servicios S.A. está constituido de la siguiente manera:



**Presidente**

**Sr. Antonio Gallart Gabás**

RUT: 24.961.865-9

Ingeniero Industrial

Fecha de nombramiento: 13 de abril de 2020



**Director**

**Sr. Tomás Morales Jaureguiberry**

RUT: 7.106.266-K

Ingeniero Forestal

Fecha de nombramiento: 13 de abril de 2020



**Director**

**Sr. Francisco Sánchez Hormazábal**

RUT: 10.768.919-2

Ingeniero Civil de Industrias

Fecha de nombramiento: 13 de abril de 2020

## Remuneración del Directorio

En virtud de lo dispuesto en sus estatutos sociales, los directores de la Sociedad no son remunerados por sus funciones.

## Gastos en asesorías del Directorio

Durante el ejercicio 2020, el Directorio de la Compañía no contrató servicios con la firma auditora a cargo de la auditoría de los estados financieros ni con ninguna otra entidad.

## Directores que han ejercido el cargo los dos últimos años

RUT	NOMBRE	CARGO	NACIONALIDAD	PROFESIÓN	FECHA NOMBRAMIENTO	FECHA TÉRMINO
7.774.599-8	Mauricio Russo Camhi	Director	Chileno	Ingeniero Civil	11 abril 2016	4 abril 2018
10.768.919-2	Francisco Sánchez Hormazábal	Director	Chileno	Ingeniero Civil de Industrias	11 abril 2016	4 abril 2018
24.961.865-9	Antonio Gallart Gabás	Presidente	Español	Ingeniero Industrial	4 abril 2018	13 abril 2020
25.344.216-1	Rafael Blesa Martínez	Director	Español	Licenciado en Informática	11 septiembre 2017	4 abril 2018
25.344.216-1	Rafael Blesa Martínez	Director	Español	Licenciado en Informática	4 abril 2018	31 mayo 2019
10.768.919-2	Francisco Sánchez Hormazábal	Director	Chileno	Ingeniero Civil de Industrias	4 abril 2018	13 abril 2020
24.882.727-0	Alberto Moro Martínez	Director	Español	Ingeniero Industrial	30 octubre 2017	17 enero 2018
24.961.865-9	Antonio Gallart Gabás	Presidente	Español	Ingeniero Industrial	17 enero 2018	13 abril 2020
24.961.865-9	Antonio Gallart Gabás	Presidente	Español	Ingeniero Industrial	13 abril 2020	-
7.106.266-K	Tomás Morales Jaureguiberry	Director	Chileno	Ingeniero Forestal	31 mayo 2019	13 abril 2020
7.106.266-K	Tomás Morales Jaureguiberry	Director	Chileno	Ingeniero Forestal	13 abril 2020	-
10.768.919-2	Francisco Sánchez Hormazábal	Director	Chileno	Ingeniero Civil de Industrias	13 abril 2020	-

## Ejecutivos principales

■ **Gerente General**  
**Sr. Iván Quezada Escobar**  
RUT: 10.051.615-2  
Ingeniero Civil Eléctrico  
Fecha desde que desempeña el cargo:  
1 de agosto de 2020

## Organigrama

El equipo ejecutivo se detalla en el siguiente esquema:

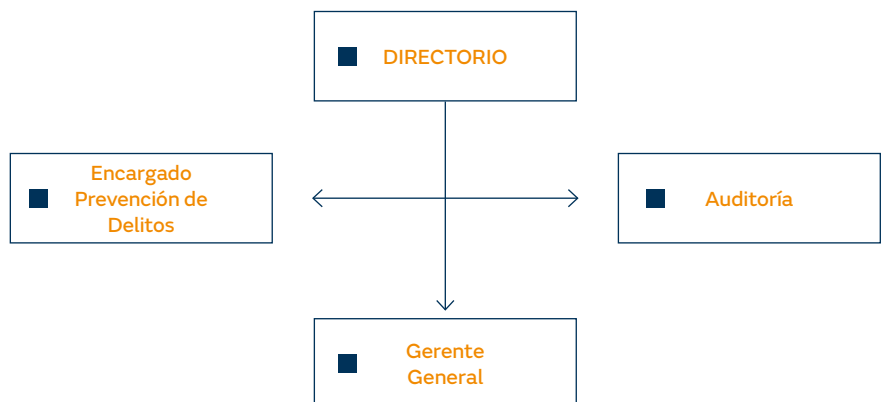



## Remuneración ejecutivos principales

Al 31 de diciembre de 2020, la Compañía no pagó remuneraciones a sus ejecutivos principales.

## Responsabilidad social y desarrollo sostenible

### Dotación

CGE Servicios S.A. al 31 de diciembre de 2020 contaba con la siguiente estructura de trabajadores:

Categoría	Dotación
Gerentes y ejecutivos principales	1
Otros gerentes	4
Profesionales y técnicos	96
Trabajadores	12
Total general	113





## Diversidad en la Organización

		Directorio	Gerentes	Trabajadores
Género	Hombre	3	1	48
	Mujer	0	0	64
	<b>Total</b>	<b>3</b>	<b>1</b>	<b>112</b>
Nacionalidad	Chilenos	2	1	112
	Extranjeros	1	0	0
	<b>Total</b>	<b>3</b>	<b>1</b>	<b>112</b>
Rango de edad	Menos de 30 años	0	0	5
	Entre 30 y 40 años	0	0	51
	Entre 41 y 50 años	0	0	36
	Entre 51 y 60 años	1	1	14
	Entre 61 y 70 años	2	0	6
	Más de 70 años	0	0	0
	<b>Total</b>	<b>3</b>	<b>1</b>	<b>112</b>
Antigüedad	Menos de 3 años	1	0	3
	Entre 3 y 6 años	2	0	44
	Entre 6 y 9 años	0	0	31
	Entre 9 y 12 años	0	1	13
	Más de 12 años	0	0	21
	<b>Total</b>	<b>3</b>	<b>1</b>	<b>112</b>

(\*) Antigüedad considera de la fecha de nombramiento como director

## Brecha salarial

	Gerentes	Trabajadores
Brecha salarial	N/A	115%

Es la proporción que representa el sueldo bruto base promedio, por tipo de cargo, responsabilidad y función desempeñada de las ejecutivas y trabajadoras respecto de los ejecutivos y trabajadores.

# Marcha de la Compañía

## Ámbito de Negocios

CGE Servicios S.A. está encargada de la prestación de servicios administrativos y procesamiento de datos, tiene la administración de las áreas de contabilidad, pago proveedores, servicios jurídicos, nómina, control de gestión, gestión de recursos humanos, auditoría, comunicaciones, control de egresos y servicios generales para todas las empresas del Grupo CGE.

El resultado del ejercicio de CGE Servicios S.A. al 31 de diciembre de 2020 arrojó una ganancia de \$983 millones, mientras que el Ebitda fue de \$984 millones.

## Seguros

Para cubrir siniestros con posibles afectaciones a terceros y daños en las instalaciones, la Sociedad cuenta con pólizas de seguros con amplias coberturas para sus principales activos y riesgos operacionales. En 2020 los seguros vigentes se resumen en las pólizas de responsabilidad civil, daños materiales, pérdida de beneficios y terrorismo, además de seguros vehiculares, incluido responsabilidad civil vehicular y de equipos móviles, entre otros.

## Propiedad y control

El capital de la Compañía al 31 de diciembre de 2020 se divide en 139.611.343 acciones, suscritas y pagadas, correspondiente a un voto por acción, repartidas entre dos accionistas, cuyas participaciones se detallan a continuación:

Nombre accionistas	RUT	Nº Acciones	Participación
Naturgy Inversiones Internacionales, S.A. Agencia en Chile	59.220.550 - 5	139.601.343	99,99%
CGE Magallanes S.A.	99.548.240 - 1	10.000	0,01%

En conformidad a los artículos 97 y siguientes de la Ley N°18.045, Naturgy Inversiones Internacionales, S.A. Agencia en Chile es controlador de CGE Servicios S.A. con una participación accionaria del 99,99%.

## Cambios en la razón social

El año 2005 se constituye CGE Servicios S.A, bajo el nombre de "CGE Generación S.A." Posteriormente, en 2011 se acuerda modificar su razón social por la de "Enerplus S.A.", pasando el año 2016 a denominarse "CGE Servicios S.A.".

## Propiedad de ejecutivos principales y directores

Al 31 de diciembre de 2020, ninguno de los ejecutivos y directores de la Sociedad participa en la propiedad del emisor para el período que se informa.

## Información para el Accionista

### Accionistas que poseen el 10% o más de CGE Servicios S.A.

La sociedad Naturgy Inversiones Internacionales, S.A. Agencia en Chile, RUT 59.220.550-5 tiene una participación en CGE Servicios equivalente al 99,99%.

Al cierre de diciembre de 2020 no hay pactos de control conjunto entre miembros del controlador.

### Transacciones de acciones

No se registraron transacciones de acciones durante el período 2020.

### Política de dividendos

Para 2021, el Directorio de la Sociedad no tiene la intención de distribuir dividendos provisorios y, asimismo, tiene la intención de pagar un dividendo definitivo que apruebe la Junta Ordinaria de Accionistas a celebrarse en abril de 2022, el que no podrá ser inferior al 30% de la utilidad distribuible del ejercicio.

El cumplimiento del programa antes señalado quedará condicionado a



las utilidades que realmente se obtengan, así como también a los resultados que señalen las proyecciones que periódicamente efectúa la Compañía o a la existencia de determinadas condiciones, según corresponda, cuya concurrencia será determinada por el Directorio.

### Dividendos

Durante el ejercicio 2020, la Compañía no pagó ni acordó efectuar el pago de dividendos

### Dividendos pagados

La Sociedad no ha realizado reparto de dividendos en los últimos seis años debido a que mantiene pérdidas acumuladas.

## Utilidad repartida con cargo al ejercicio de cada año

Debido a la pérdida acumulada al 31 de diciembre de 2020, CGE Servicios no repartirá dividendos con cargo a la utilidad 2020.

Adicionalmente tampoco se ha repartido dividendos con cargo a la utilidad de los años 2017, 2018 y 2019.

## Distribución de utilidades

No corresponde distribución de utilidades por tener pérdidas acumuladas.

## Utilidad (pérdida) del ejercicio

Al depurar la utilidad del ejercicio, se determinan las pérdidas acumuladas de la siguiente forma:

	M\$
Ganancia (pérdida) atribuible a los propietarios de la controladora	983.495
Pérdidas acumuladas al 31/12/2019	(2.225.813)
Pérdidas acumuladas al 31/12/2020	(1.242.318)

## Capital y reservas

Al 31 de diciembre de 2020, la cantidad de acciones suscritas y pagadas de CGE Servicios S.A. asciende a 139.611.343 y el Patrimonio alcanza a -\$758 millones, lo que corresponde a un valor libro -\$5,43 por acción a igual fecha.

El capital y fondos de reserva de la Compañía al 31 de diciembre de 2020 quedan constituidos como sigue:

	M\$
Capital emitido	2.000.000
Ganancias (pérdidas) acumuladas	(1.242.318)
Otras reservas	-
<b>Total</b>	<b>757.682</b>

## Hechos Relevantes o Esenciales

Durante el ejercicio 2020, la Sociedad no informó Hechos Relevantes o Esenciales a la Comisión para el Mercado Financiero, ya que no se encuentra inscrita en el Registro de Valores de la entidad.



## Otros antecedentes de compañías subsidiarias y asociadas

### Relación comercial habidas con las subsidiarias o asociadas

RUT	Sociedad	País de origen	Naturaleza de la relación	Descripción de la transacción	Moneda	01-01-20 31-12-20		01-01-19 31-12-19	
						Operación M\$	Efecto en resultados (cargo) / abono M\$	Operación M\$	Efecto en resultados (cargo) / abono M\$
59.220.550-5	Naturgy Inversiones Internacionales S.A., Agencia en Chile	Chile	Matriz común	Ingreso por asesorías profesionales	CL \$	9.990	9.990	9.703	9.703
59.220.550-5	Naturgy Inversiones Internacionales S.A., Agencia en Chile	Chile	Matriz común	Venta inversiones permanentes	CL \$	12.199	(525)	0	0
76.171.653-0	GN Holding Argentina S.A.	Chile	Matriz común	Ingreso por asesorías profesionales	CL \$	12.402	12.402	12.046	12.046
76.202.178-1	Ibereolica Cabo Leones II S.A.	Chile	Matriz común	Ingreso por asesorías profesionales	CL \$	12.402	12.402	19.803	19.803
76.270.843-4	Inca de Varas I S.A.	Chile	Matriz común	Ingreso por asesorías profesionales	CL \$	5.168	5.168	12.777	12.777
76.282.112-5	Inca de Varas II S.A.	Chile	Matriz común	Ingreso por asesorías profesionales	CL \$	5.168	5.168	12.777	12.777
76.411.321-7	Compañía General de Electricidad S.A.	Chile	Matriz común	Asesorías profesionales	CL \$	2.133	(2.133)	2.257	(2.257)
76.411.321-7	Compañía General de Electricidad S.A.	Chile	Matriz común	Cuenta corriente mercantil (préstamos)	CL \$	6.636.653	0	8.002.044	0
76.411.321-7	Compañía General de Electricidad S.A.	Chile	Matriz común	Cuenta corriente mercantil (pagos)	CL \$	7.994.167	0	8.814.141	0
76.411.321-7	Compañía General de Electricidad S.A.	Chile	Matriz común	Ingreso por asesorías profesionales	CL \$	7.078.377	7.078.377	6.703.756	6.703.756
76.411.321-7	Compañía General de Electricidad S.A.	Chile	Matriz común	Intereses cobrados	CL \$	8.083	8.083	8.025	8.025
76.411.321-7	Compañía General de Electricidad S.A.	Chile	Matriz común	Intereses pagados	CL \$	0	0	918	(918)
76.411.321-7	Compañía General de Electricidad S.A.	Chile	Matriz común	Gastos comunes	CL \$	0	0	10.945	(8.793)
76.411.321-7	Compañía General de Electricidad S.A.	Chile	Matriz común	Arriendo de propiedades	CL \$	315.309	(315.309)	392.794	(392.794)
76.411.321-7	Compañía General de Electricidad S.A.	Chile	Matriz común	Servicio de comunicación	CL \$	16.507	(16.507)	12.078	(12.078)
76.411.321-7	Compañía General de Electricidad S.A.	Chile	Matriz común	Servicio de impresión	CL \$	1.352	(1.352)	1.106	(1.106)
76.411.321-7	Compañía General de Electricidad S.A.	Chile	Matriz común	Arriendo de equipos microinformáticos	CL \$	22.323	(22.323)	10.053	(10.053)
76.411.321-7	Compañía General de Electricidad S.A.	Chile	Matriz común	Servicios informáticos	CL \$	108.503	(108.503)	42.643	(42.643)
76.524.282-7	Global Power Generation Chile Spa	Chile	Matriz común	Ingreso por asesorías profesionales	CL \$	14.125	14.125	29.234	29.234
76.609.803-7	CGE Gas Natural S.A.	Chile	Matriz común	Ingreso por asesorías profesionales	CL \$	46.161	46.161	44.837	44.837
77.074.004-5	Lean Grids Services Chile Spa	Chile	Matriz común	Ingreso por asesorías profesionales	CL \$	228.749	228.749	0	0
86.386.700-2	Transformadores Tusan S.A.	Chile	Matriz común	Ingreso por asesorías profesionales	CL \$	28.938	28.938	28.106	28.106
88.221.200-9	Empresa Eléctrica de Magallanes S.A.	Chile	Matriz común	Ingreso por asesorías profesionales	CL \$	228.058	228.058	221.498	221.498
93.603.000-9	Sociedad de Computación Binaria S.A.	Chile	Matriz común	Arriendo de equipos microinformáticos	CL \$	0	0	14.208	(14.208)
93.603.000-9	Sociedad de Computación Binaria S.A.	Chile	Matriz común	Ingreso por asesorías profesionales	CL \$	0	0	251.837	251.837
93.603.000-9	Sociedad de Computación Binaria S.A.	Chile	Matriz común	Servicio de comunicación	CL \$	0	0	16.244	(16.244)
93.603.000-9	Sociedad de Computación Binaria S.A.	Chile	Matriz común	Servicio de impresión	CL \$	0	0	2.123	(2.123)
93.603.000-9	Sociedad de Computación Binaria S.A.	Chile	Matriz común	Servicios informáticos	CL \$	0	0	59.859	(59.859)
96.853.490-4	Gas Sur S.A.	Chile	Matriz común	Ingreso por asesorías profesionales	CL \$	228.747	228.747	112.495	112.495
96.893.220-9	Empresa de Transmisión Eléctrica Transemel S.A.	Chile	Matriz común	Ingreso por asesorías profesionales	CL \$	0	0	94.017	94.017
99.548.240-1	CGE Magallanes S.A.	Chile	Matriz común	Ingreso por asesorías profesionales	CL \$	49.608	49.608	48.181	48.181
99.548.260-6	CGE Argentina S.A.	Chile	Matriz común	Ingreso por asesorías profesionales	CL \$	49.608	49.608	48.181	48.181
<b>Totales</b>						<b>23.114.730</b>	<b>7.538.932</b>	<b>25.038.686</b>	<b>7.094.197</b>

Las relaciones comerciales antes descritas corresponden a aquellas operaciones habituales con partes relacionadas de aquellas señaladas en el inciso final del artículo 147 de la Ley N°18.046 e incluyen las operaciones ordinarias en consideración al giro social que la sociedad habitualmente realiza con partes relacionadas





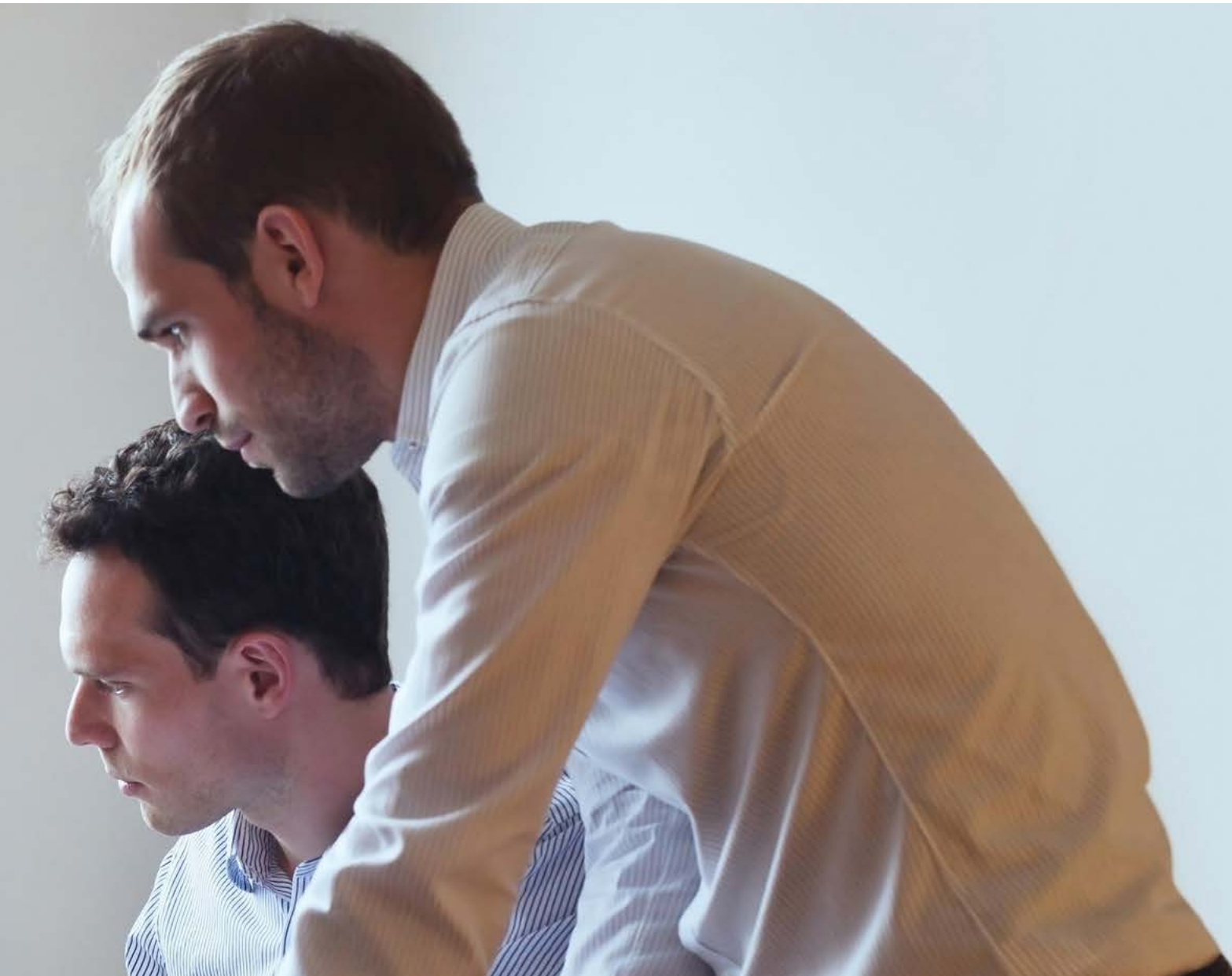

# Estados Financieros

*Estados Financieros*

**CGE SERVICIOS S.A.**

*Santiago, Chile*  
*31 de diciembre de 2020 y 2019*





**EY Chile**  
Avda. Presidente  
Riesco 5435, piso 4,  
Las Condes, Santiago

Tel: +56 (2) 2676 1000  
www.eychile.cl

## **Informe del Auditor Independiente**

Señores  
Accionistas y Directores  
CGE Servicios S.A.

Hemos efectuado una auditoría a los estados financieros adjuntos de CGE Servicios S.A., que comprenden los estados de situación financiera al 31 de diciembre de 2020 y 2019 y los correspondientes estados de resultados integrales, de cambios en el patrimonio y de flujos de efectivo por los años terminados en esas fechas y las correspondientes notas a los estados financieros.

### **Responsabilidad de la Administración por los estados financieros**

La Administración es responsable por la preparación y presentación razonable de estos estados financieros de acuerdo con Normas Internacionales de Información Financiera. Esta responsabilidad incluye el diseño, implementación y mantención de un control interno pertinente para la preparación y presentación razonable de estados financieros que estén exentos de representaciones incorrectas significativas, ya sea debido a fraude o error.

### **Responsabilidad del auditor**

Nuestra responsabilidad consiste en expresar una opinión sobre estos estados financieros a base de nuestras auditorías. Efectuamos nuestras auditorías de acuerdo con Normas de Auditoría Generalmente Aceptadas en Chile. Tales normas requieren que planifiquemos y realicemos nuestro trabajo con el objeto de lograr un razonable grado de seguridad que los estados financieros están exentos de representaciones incorrectas significativas.

Una auditoría comprende efectuar procedimientos para obtener evidencia de auditoría sobre los montos y revelaciones en los estados financieros. Los procedimientos seleccionados dependen del juicio del auditor, incluyendo la evaluación de los riesgos de representaciones incorrectas significativas de los estados financieros ya sea debido a fraude o error. Al efectuar estas evaluaciones de los riesgos, el auditor considera el control interno pertinente para la preparación y presentación razonable de los estados financieros de la entidad con el objeto de diseñar procedimientos de auditoría que sean apropiados en las circunstancias, pero sin el propósito de expresar una opinión sobre la efectividad del control interno de la entidad. En consecuencia, no expresamos tal tipo de opinión. Una auditoría incluye, también, evaluar lo apropiadas que son las políticas de contabilidad utilizadas y la razonabilidad de las estimaciones contables significativas efectuadas por la Administración, así como una evaluación de la presentación general de los estados financieros.



Consideramos que la evidencia de auditoría que hemos obtenido es suficiente y apropiada para proporcionarnos una base para nuestra opinión de auditoría.

### **Opinión**

En nuestra opinión, los mencionados estados financieros presentan razonablemente, en todos sus aspectos significativos, la situación financiera de CGE Servicios S.A. al 31 de diciembre de 2020 y 2019 y los resultados de sus operaciones y los flujos de efectivo por los años terminados en esas fechas de acuerdo con Normas Internacionales de Información Financiera.

A handwritten signature in blue ink, appearing to read 'Andrés Marchant V.', is positioned above the printed name.

Andrés Marchant V.  
EY Audit SpA

Santiago, 17 de febrero de 2021

## CONTENIDO

### I. ESTADOS FINANCIEROS.

ESTADO DE SITUACIÓN FINANCIERA CLASIFICADO.

Activos.

Patrimonio y pasivos.

ESTADO DE RESULTADOS POR FUNCIÓN.

ESTADO DE RESULTADOS INTEGRAL.

ESTADO DE CAMBIOS EN EL PATRIMONIO NETO.

ESTADO DE FLUJO DE EFECTIVO DIRECTO.

### II. NOTAS A LOS ESTADOS FINANCIEROS.

M\$

Miles de pesos chilenos.

CL \$

Pesos chilenos.

**CGE SERVICIOS S.A.**  
**ESTADO DE SITUACIÓN FINANCIERA CLASIFICADO**  
**Al 31 de diciembre de 2020 y 2019**  
**(Expresados en miles de pesos chilenos (M\$))**

<b>ACTIVOS</b>	<b>Nota</b>	<b>31-12-2020 M\$</b>	<b>31-12-2019 M\$</b>
<b>ACTIVOS CORRIENTES</b>			
Efectivo y equivalentes al efectivo.	6	12.753	1.183
Deudores comerciales y otras cuentas por cobrar.	7	279.709	72.443
Cuentas por cobrar a entidades relacionadas.	8	2.208.106	853.637
Activos por impuestos.	9	49.787	48.916
<b>Total activos corrientes</b>		<b>2.550.355</b>	<b>976.179</b>
<b>ACTIVOS NO CORRIENTES</b>			
Inversiones contabilizadas utilizando el método de la participación.	10	109.002	120.731
<b>Total activos no corrientes</b>		<b>109.002</b>	<b>120.731</b>
<b>TOTAL ACTIVOS</b>		<b>2.659.357</b>	<b>1.096.910</b>

Las notas adjuntas forman parte integral de estos estados financieros.

**CGE SERVICIOS S.A.**  
**ESTADO DE SITUACIÓN FINANCIERA CLASIFICADO**  
**Al 31 de diciembre de 2020 y 2019**  
**(Expresados en miles de pesos chilenos (M\$))**

<b>PATRIMONIO Y PASIVOS</b>	<b>Nota</b>	<b>31-12-2020 M\$</b>	<b>31-12-2019 M\$</b>
<b>PASIVOS CORRIENTES</b>			
Cuentas por pagar comerciales y otras cuentas por pagar.	12	762.360	529.651
Cuentas por pagar a entidades relacionadas.	8	36.986	80.910
Otras provisiones.	13	1.102.329	712.162
<b>Total pasivos corrientes</b>		<b>1.901.675</b>	<b>1.322.723</b>
<b>PATRIMONIO</b>			
Capital emitido.	14	2.000.000	2.000.000
Ganancias (pérdidas) acumuladas.	14	(1.242.318)	(2.225.813)
<b>Total patrimonio</b>		<b>757.682</b>	<b>(225.813)</b>
<b>TOTAL PATRIMONIO Y PASIVOS</b>		<b>2.659.357</b>	<b>1.096.910</b>

Las notas adjuntas forman parte integral de estos estados financieros.



**CGE SERVICIOS S.A.****ESTADO DE RESULTADOS POR FUNCIÓN**

Por los ejercicios terminados al 31 de diciembre de 2020 y 2019

(Expresados en miles de pesos chilenos (M\$))

ESTADO DE RESULTADOS POR FUNCION	del	01-01-2020	01-01-2019
	al	31-12-2020	31-12-2019
	Nota	M\$	M\$
Ingresos de actividades ordinarias.	15	8.070.877	7.649.246
Costo de ventas.	16	(3.517.587)	(3.644.707)
<b>Ganancia bruta</b>		<b>4.553.290</b>	<b>4.004.539</b>
Gasto de administración.	16	(3.568.850)	(4.081.997)
Otras ganancias (pérdidas).	16	(5.979)	(5.024)
<b>Ganancias (pérdidas) de actividades operacionales.</b>		<b>978.461</b>	<b>(82.482)</b>
Ingresos financieros.	17	8.080	14.384
Costos financieros.	17	0	(1.560)
Participación en ganancia (pérdida) de asociadas y negocios conjuntos que se contabilicen utilizando el método de la participación.	10	997	367
Ganancias (pérdidas) de cambio en moneda extranjera.	17	(4.343)	0
Resultados por unidades de reajuste.	17	310	258
<b>Ganancia (pérdida) antes de impuesto</b>		<b>983.505</b>	<b>(69.033)</b>
Gasto por impuestos a las ganancias.	18	(10)	(880)
<b>Ganancia (pérdida)</b>		<b>983.495</b>	<b>(69.913)</b>

Las notas adjuntas forman parte integral de estos estados financieros.

**CGE SERVICIOS S.A.****ESTADO DE RESULTADOS INTEGRAL**

Por los ejercicios terminados al 31 de diciembre de 2020 y 2019

(Expresados en miles de pesos chilenos (M\$))

---

ESTADO DEL RESULTADO INTEGRAL	01-01-2020 31-12-2020 M\$	01-01-2019 31-12-2019 M\$
Ganancia (pérdida)	983.495	(69.913)
Otro resultado integral.	0	0
Total resultado integral.	983.495	(69.913)

---

Las notas adjuntas forman parte integral de estos estados financieros.

**CGE SERVICIOS S.A.**  
**ESTADO DE CAMBIOS EN EL PATRIMONIO NETO**  
 Por los ejercicios terminados al 31 de diciembre de 2020 y 2019  
 (Expresados en miles de pesos chilenos (M\$))

Estado de cambios en el patrimonio	Capital emitido	Ganancias (pérdidas) acumuladas	Patrimonio
	M\$	M\$	Patrimonio total M\$
Patrimonio al comienzo del ejercicio al 1 de enero de 2020	2.000.000	(2.225.813)	(225.813)
Cambios en patrimonio			
<b>Resultado integral</b>			
Ganancia (pérdida)		983.495	983.495
<b>Total resultado integral</b>	0	983.495	983.495
<b>Total incremento (disminución) en el patrimonio</b>	0	983.495	983.495
<b>Patrimonio al final del ejercicio al 31 de diciembre de 2020</b>	2.000.000	(1.242.318)	757.682

Las notas adjuntas forman parte integral de estos estados financieros.

**CGE SERVICIOS S.A.**  
**ESTADO DE CAMBIOS EN EL PATRIMONIO NETO**  
 Por los ejercicios terminados al 31 de diciembre de 2020 y 2019  
 (Expresados en miles de pesos chilenos (M\$))

Estado de cambios en el patrimonio	Capital emitido	Ganancias (pérdidas) acumuladas	Patrimonio
	M\$	M\$	Patrimonio total M\$
<b>Patrimonio al comienzo del ejercicio al 1 de enero de 2019</b>	2.000.000	(2.155.900)	(155.900)
<b>Cambios en patrimonio</b>			
<b>Resultado integral</b>			
Ganancia (pérdida)		(69.913)	(69.913)
<b>Total resultado integral</b>	0	(69.913)	(69.913)
<b>Total incremento (disminución) en el patrimonio</b>	0	(69.913)	(69.913)
<b>Patrimonio al final del ejercicio al 31 de diciembre de 2019</b>	2.000.000	(2.225.813)	(225.813)

Las notas adjuntas forman parte integral de estos estados financieros.

**CGE SERVICIOS S.A.**  
**ESTADO DE FLUJO DE EFECTIVO DIRECTO**  
**Por los ejercicios terminados al 31 de diciembre de 2020 y 2019**  
**(Expresados en miles de pesos chilenos (M\$))**

ESTADO DE FLUJO DE EFECTIVO POR METODO DIRECTO	del	01-01-2020	01-01-2019
	al	31-12-2020	31-12-2019
	Nota	M\$	M\$
<b>Flujos de efectivo procedentes de (utilizados en) actividades de operación</b>			
<b>Clases de cobros por actividades de operación</b>			
Cobros procedentes de las ventas de bienes y prestación de servicios.		7.868.104	7.657.920
Otros cobros por actividades de operación.		0	319
<b>Clases de pagos</b>			
Pagos a proveedores por el suministro de bienes y servicios.		(760.769)	(1.789.388)
Pagos a y por cuenta de los empleados.		(5.780.677)	(5.117.138)
<b>Otros cobros y pagos de operación</b>			
Dividendos recibidos.		1	0
Impuestos a las ganancias reembolsados (pagados).		22.143	52.462
<b>Flujos de efectivo netos procedentes de (utilizados en) actividades de operación</b>		<b>1.348.802</b>	<b>804.175</b>
<b>Flujos de efectivo procedentes de (utilizados en) actividades de inversión</b>			
Flujos de efectivo procedentes de la pérdida de control de subsidiarias u otros negocios.		12.199	208
Intereses recibidos.		8.083	9.817
<b>Flujos de efectivo netos procedentes de (utilizados en) actividades de inversión</b>		<b>20.282</b>	<b>10.025</b>
<b>Flujos de efectivo procedentes de (utilizados en) actividades de financiación</b>			
Préstamos de entidades relacionadas.		6.636.653	8.002.044
Pagos de préstamos a entidades relacionadas.		(7.994.167)	(8.814.141)
Intereses pagados.		0	(920)
<b>Flujos de efectivo netos procedentes de (utilizados en) actividades de financiación</b>		<b>(1.357.514)</b>	<b>(813.017)</b>
<b>Incremento (disminución) neto de efectivo y equivalentes al efectivo</b>		<b>11.570</b>	<b>1.183</b>
Efectivo y equivalentes al efectivo al principio del período o ejercicio.	6	1.183	0
<b>Efectivo y equivalentes al efectivo al final del período o ejercicio</b>		<b>12.753</b>	<b>1.183</b>

Las notas adjuntas forman parte integral de estos estados financieros.

**CGE SERVICIOS S.A.****ÍNDICE A LAS NOTAS DE LOS ESTADOS FINANCIEROS****Correspondientes al 31 de diciembre de 2020 y 2019**

---

1.-	INFORMACIÓN GENERAL.	10
2.-	RESUMEN DE LAS PRINCIPALES POLÍTICAS CONTABLES.	10
2.1.-	Bases de preparación de los estados financieros.	10
2.2.-	Nuevos estándares, interpretaciones y enmiendas adoptadas por CGE Servicios S.A.	11
2.3.-	Nuevas normas, interpretaciones y enmiendas emitidas, no vigentes para el ejercicio 2020, para las cuales no se ha efectuado adopción anticipada de las mismas.	12
2.4.-	Asociadas o coligadas.	14
2.5.-	Transacciones en moneda extranjera y unidades de reajuste.	15
2.6.-	Información financiera por segmentos operativos.	16
2.7.-	Propiedades, planta y equipo.	16
2.8.-	Costos por intereses.	17
2.9.-	Pérdidas por deterioro del valor de los activos.	17
2.10.-	Activos financieros.	17
2.11.-	Deudores comerciales y otras cuentas por cobrar.	19
2.12.-	Efectivo y equivalentes al efectivo.	19
2.13.-	Capital social.	19
2.14.-	Cuentas por pagar comerciales y otras cuentas por pagar.	19
2.15.-	Préstamos y otros pasivos financieros.	19
2.16.-	Impuesto a las ganancias e impuestos diferidos.	19
2.17.-	Obligaciones por beneficios post empleo u otros similares.	20
2.18.-	Provisiones.	21
2.19.-	Clasificación de saldos en corrientes y no corrientes.	21
2.20.-	Reconocimiento de ingresos.	21
2.21.-	Arrendamientos.	22
2.22.-	Distribución de dividendos.	23
2.23.-	Costo de ventas.	23
2.24.-	Estado de flujos de efectivo.	23
3.-	ESTIMACIONES Y JUICIOS O CRITERIOS CRITICOS DE LA ADMINISTRACIÓN.	23
3.1.-	Contingencia Covid-19	23
4.-	POLÍTICA DE GESTIÓN DE RIESGOS.	24
4.1.-	Riesgo financiero.	24
5.-	ACTIVOS Y PASIVOS FINANCIEROS.	24
5.1.-	Categorías de activos y pasivos financieros.	24
6.-	EFFECTIVO Y EQUIVALENTES AL EFFECTIVO.	25
6.1.-	Composición del rubro.	25
7.-	DEUDORES COMERCIALES Y OTRAS CUENTAS POR COBRAR.	26
7.1.-	Composición del rubro.	26
7.2.-	Estratificación de la cartera.	27
7.3.-	Cartera protestada y en cobranza judicial.	27
7.4.-	Número y monto de operaciones.	27
8.-	CUENTAS POR COBRAR Y PAGAR A ENTIDADES RELACIONADAS.	28
8.1.-	Saldos y transacciones con entidades relacionadas.	29
8.2.-	Directorio y gerencia de la sociedad.	31



9.-	ACTIVOS, PASIVOS POR IMPUESTOS.	31
10.-	INVERSIONES CONTABILIZADAS UTILIZANDO EL MÉTODO DE LA PARTICIPACIÓN.	32
11.-	IMPUESTOS DIFERIDOS.	33
12.-	CUENTAS POR PAGAR COMERCIALES Y OTRAS CUENTAS POR PAGAR.	33
12.1.-	Pasivos acumulados (o devengados).	33
12.2.-	Información cuentas comerciales y otras cuentas por pagar con pagos al día y con plazos vencidos.	33
13.-	OTRAS PROVISIONES.	34
13.1.-	Provisiones – saldos.	34
13.2.-	Movimiento de las provisiones.	34
14.-	PATRIMONIO NETO.	35
14.1.-	Gestión de capital.	35
14.2.-	Capital suscrito y pagado.	35
14.3.-	Número de acciones suscritas y pagadas.	35
14.4.-	Dividendos.	35
15.-	INGRESOS DE ACTIVIDADES ORDINARIAS.	36
16.-	COMPOSICIÓN DE RESULTADOS RELEVANTES.	36
16.1.-	Gastos por naturaleza.	36
16.2.-	Gastos de personal.	36
16.3.-	Depreciación y amortización.	37
16.4.-	Otras ganancias (pérdidas).	37
17.-	RESULTADO FINANCIERO.	37
17.1.-	Composición ganancias (pérdidas) de cambio en moneda extranjera.	38
17.2.-	Composición unidades de reajuste.	38
18.-	GASTO POR IMPUESTOS A LAS GANANCIAS.	38
18.1.-	Efecto en resultados por impuestos a las ganancias.	39
18.2.-	Conciliación entre el resultado por impuestos a las ganancias contabilizado y la tasa efectiva.	39
19.-	GANANCIAS POR ACCIÓN.	40
20.-	INFORMACIÓN POR SEGMENTO.	40
20.1.-	Criterios de segmentación.	40
20.2.-	Cuadros de resultados por segmentos.	41
20.3.-	Flujos de efectivo por segmento por método directo.	41
21.-	CONTINGENCIAS, JUICIOS Y OTROS.	42
21.1.-	Juicios y otras acciones legales.	42
21.2.-	Sanciones administrativas.	42
21.3.-	Restricciones.	42
22.-	GARANTIAS COMPROMETIDAS CON TERCEROS, OTROS ACTIVOS Y PASIVOS CONTINGENTES Y OTROS COMPROMISOS.	42
23.-	DISTRIBUCIÓN DEL PERSONAL.	42
24.-	HECHOS POSTERIORES.	43

**CGE SERVICIOS S.A.**  
**NOTAS A LOS ESTADOS FINANCIEROS**  
**Correspondientes al 31 de diciembre de 2020 y 2019.**

---

**1.- INFORMACIÓN GENERAL.**

CGE Servicios S.A. Rut 76.412.700-5, es una sociedad anónima cerrada, tiene su domicilio social en Avda. Presidente Riesco N° 5561 piso 17 en la comuna de Las Condes de la ciudad de Santiago, en la República de Chile.

CGE Servicios S.A. es integrante del grupo NATURGY ENERGY GROUP (EX GAS NATURAL FENOSA), cuya sociedad matriz es NATURGY ENERGY GROUP S.A. El accionista propietario del 99,99% de las acciones de CGE Servicios S.A es NATURGY INVERSIONES INTERNACIONALES S.A., AGENCIA EN CHILE (Ex GAS NATURAL FENOSA INTERNACIONAL S.A. Agencia en Chile), que a su vez es controlada, directa e indirectamente, en un 100% por NATURGY ENERGY GROUP S.A.

Al 31 de diciembre de 2020 los principales accionistas de NATURGY ENERGY GROUP S.A son Critería Caixa, que de manera directa posee el 24,8%, CVC Capital Partners a través de Rioja Bidco Shareholdings con 20,7% y Global Infrastructure Management con 20,6% a través del fondo de inversión GIP.

La emisión de estos estados financieros correspondientes al ejercicio terminado al 31 de diciembre de 2020 ha sido aprobada en Sesión de Directorio de fecha 5 de febrero de 2021, quien con dicha fecha autorizó además su publicación.

**2.- RESUMEN DE LAS PRINCIPALES POLÍTICAS CONTABLES.**

Las principales políticas contables aplicadas en la preparación de los estados financieros se detallan a continuación. Estas políticas han sido aplicadas uniformemente en todos los períodos y ejercicios presentados, a menos que se indique lo contrario.

**2.1.- Bases de preparación de los estados financieros.**

Los presentes estados financieros de CGE Servicios S.A. al 31 de diciembre de 2020 y 2019 han sido preparados de acuerdo con Normas Internacionales de Información Financiera (NIIF), emitidas por el International Accounting Standards Board ("IASB").

Los estados financieros han sido preparados de acuerdo con el principio de costo.

En la preparación de los estados financieros se han utilizado las políticas emanadas desde Naturgy Inversiones Internacionales S.A., Agencia en Chile.

En la preparación de los estados financieros se han utilizado estimaciones contables críticas para cuantificar algunos activos, pasivos, ingresos y gastos. Las áreas que involucran un mayor grado de juicio o complejidad o áreas en las que los supuestos y estimaciones son significativos para los estados financieros se describen en Nota 3.

### 2.1.1.- Situación de Empresa en Marcha

Al 31 de diciembre de 2019, la Sociedad presenta patrimonio negativo de M\$225.813, esto debido a que en años anteriores ha generado pérdidas operacionales, lo que implicó que sus operaciones fueran financiadas mediante una cuenta corriente mercantil que mantiene con Compañía General de Electricidad S.A.

Al respecto el Directorio se propuso nuevos desafíos que permitieran revertir y reducir su situación de déficit patrimonial, uno de ellos fue la negociación de nuevas tarifas de prestación de servicios, para así lograr que la Sociedad se financie al 100% y le permitiera revertir su situación patrimonial.

## 2.2.- Nuevos estándares, interpretaciones y enmiendas adoptadas por CGE Servicios S.A.

Los siguientes estándares, interpretaciones y enmiendas son obligatorios por primera vez para el ejercicio 2020.

2.2.1.- “Marco Conceptual”. El IASB emitió el Marco Conceptual (revisado) en marzo de 2018. Este incorpora algunos nuevos conceptos, provee definiciones actualizadas y criterios de reconocimiento para activos y pasivos y aclara algunos conceptos importantes.

Los cambios al Marco Conceptual pueden afectar la aplicación de NIIF cuando ninguna norma aplica a una transacción o evento particular.

2.2.2.- NIIF 3 “Combinaciones de Negocios”. El IASB emitió enmiendas en cuanto a la definición de un negocio en NIIF 3, para ayudar a las entidades a determinar si un conjunto adquirido de actividades y activos es un negocio o no. El IASB aclara cuales son los requisitos mínimos para definir un negocio, elimina la evaluación respecto a si los participantes del mercado son capaces de reemplazar cualquier elemento faltante, incluye orientación para ayudar a las entidades a evaluar si un proceso adquirido es sustantivo, reduce las definiciones de un negocio y productos e introduce una prueba de concentración de valor razonable opcional.

Las enmiendas se tienen que aplicar a las combinaciones de negocios o adquisiciones de activos que ocurran en o después del comienzo del primer período anual de presentación de reporte que comience en o después del 1 de enero de 2020. En consecuencia, las entidades no tienen que revisar aquellas transacciones ocurridas en periodos anteriores.

2.2.3.- NIC 1 “Presentación de Estados Financieros” y NIC 8 “Políticas Contables, Cambios en la Estimaciones Contables y Errores”. En octubre de 2018, el IASB emitió enmiendas a NIC 1 y NIC 8, para alinear la definición de "material" en todas las normas y para aclarar ciertos aspectos de la definición. La nueva definición establece que, la información es material si omitirla, declararla erróneamente o esconderla razonablemente podría esperarse que influya en las decisiones que los usuarios primarios de los estados financieros de propósito general toman con base en esos estados financieros, los cuales proporcionan información financiera acerca de una entidad específica que reporta.

Las enmiendas deben ser aplicadas prospectivamente.

- 2.2.4.- Enmienda a NIIF 9 “Instrumentos financieros” y NIC 39 “Instrumentos financieros: Reconocimiento y medición” y NIIF 7 “Instrumentos financieros: información a revelar”. En septiembre de 2019, el IASB emitió enmiendas a las normas NIIF 9, NIC 39 y NIIF 7, que concluye la primera fase de su trabajo para responder a los efectos de la reforma de las tasas de oferta interbancarias en la información financiera. Las enmiendas proporcionan excepciones temporales que permiten que la contabilidad de coberturas continúe durante el período de incertidumbre, previo al reemplazo de las tasas de interés de referencia existentes por tasas alternativas de interés casi libres de riesgo.

Las enmiendas deben ser aplicadas retrospectivamente. Sin embargo, cualquier relación de cobertura que haya sido previamente descontinuada, no puede ser reintegrada con la aplicación de estas enmiendas, ni se puede designar una relación de cobertura usando el beneficio de razonamiento en retrospectiva. La aplicación anticipada es permitida y debe ser revelada.

- 2.2.5.- Enmienda a NIIF 16 “Arrendamientos”. En mayo de 2020, el IASB emitió enmiendas a las normas NIIF 16, para facilitar a los arrendatarios la contabilización de cambios en el contrato por efecto de la pandemia declarada por el COVID-19.

La enmienda exige a los arrendatarios de tener que considerar contratos de arrendamiento individuales y les permite contabilizar los cambios del alquiler como si no fueran modificaciones al contrato.

Como solución práctica, un arrendatario puede optar por no evaluar si la reducción del alquiler relacionada con el Covid-19 otorgada por un arrendador es una modificación del arrendamiento. Un arrendatario que realiza esta elección reconocerá los cambios en los pagos por arrendamiento procedentes de las reducciones del alquiler relacionadas con el Covid-19 de la misma forma que reconocería el cambio bajo IFRS 16 como si dicho cambio no fuese una modificación del arrendamiento.

Un arrendatario aplicará esta solución práctica de forma retroactiva, reconociendo el efecto acumulado de la aplicación inicial de la enmienda como un ajuste en el saldo inicial de los resultados acumulados (u otro componente del patrimonio, según proceda) al comienzo del periodo anual sobre el que se informa en el cual el arrendatario aplique por primera vez la enmienda.

Un arrendatario aplicará esta enmienda para los periodos anuales que comiencen a partir del 1 de junio de 2020. Se permite la aplicación anticipada, incluyendo en los estados financieros no autorizados para su publicación al 28 de mayo de 2020.

### **2.3.- Nuevas normas, interpretaciones y enmiendas emitidas, no vigentes para el ejercicio 2020, para las cuales no se ha efectuado adopción anticipada de las mismas.**

- 2.3.1.- NIIF 17 “Contratos de Seguros”. Emitida en mayo de 2017. Este estándar de contabilidad integral para contratos de seguros cubre el reconocimiento, la medición, presentación y divulgación. Una vez entrada en vigencia sustituirá a la NIIF 4 Contratos de Seguro emitida en 2005. La nueva norma aplica a todos los tipos de contratos de seguro, independientemente del tipo de entidad que los emiten.

En junio 2019, el IASB emitió un proyecto de norma de NIIF 17 con enmiendas propuestas. El IASB propuso doce enmiendas específicas en ocho áreas, que incluye el diferimiento de la fecha de aplicación de NIIF 17 por dos años, incluyendo dos años adicionales de diferimiento para la aplicación de IFRS 9 a las entidades de seguro calificadas (es decir, las aseguradoras calificadas pueden aplicar NIIF 17 y NIIF 9 por primera vez en los períodos que comiencen en o después del 1 de enero de 2023).

La NIIF 17 es efectiva para períodos de reporte que empiezan en o después de 1 de enero de 2023, con cifras comparativas requeridas. La aplicación anticipada es permitida, siempre que la entidad aplique NIIF 9 Instrumentos Financieros, en o antes de la fecha en la que se aplique por primera vez NIIF 17.

- 2.3.2.- Enmienda a NIC 28 “Inversiones en Asociadas y Negocios Conjuntos” y NIIF 10 “Estados Financieros Consolidados”. Emitida en septiembre de 2014. Estas enmiendas abordan una inconsistencia reconocida entre los requerimientos de NIIF 10 y los de NIC 28 en el tratamiento de la venta o la aportación de bienes entre un inversor y su asociada o negocio conjunto. Establece que cuando la transacción involucra un negocio (tanto cuando se encuentra en una subsidiaria o no) se reconoce una ganancia o una pérdida completa. Se reconoce una ganancia o pérdida parcial cuando la transacción involucra activos que no constituyen un negocio, incluso cuando los activos se encuentran en una subsidiaria. La fecha de aplicación obligatoria de estas modificaciones está por ser determinada debido a que el IASB planea una investigación profunda que pueda resultar en una simplificación de contabilidad de asociadas y negocios conjuntos. Se permite su adopción inmediata.
- 2.3.3.- Enmienda a NIC 1 “Presentación de Estados Financieros”. En junio 2020, el IASB emitió enmiendas a los párrafos 69 al 76 de IAS 1 para especificar los requerimientos para la clasificación de los pasivos como corrientes o no corrientes.

Las enmiendas son efectivas para períodos que comiencen en o después del 1 de enero de 2022. Las entidades deben considerar cuidadosamente si hay algún aspecto de las enmiendas que sugiera que los términos de sus acuerdos de préstamo existentes deben renegociarse. En este contexto, es importante resaltar que las enmiendas deben aplicarse retrospectivamente.

- 2.3.4.- Enmienda NIIF 9, NIC 39, NIIF 7, NIIF 4 y NIIF 16 Reforma de la Tasa de Interés de Referencia – Fase 2. En agosto de 2020, el IASB publicó la segunda fase de la Reforma de la Tasa de Interés de Referencia que comprende enmiendas a las normas NIIF 9, NIC 39, NIIF 7, NIIF 4 y NIIF 16. Con esta publicación, el IASB completa su trabajo para responder a los efectos de la reforma de las tasas de oferta interbancarias (IBOR, por sus siglas en inglés) en la información financiera.

Las enmiendas proporcionan excepciones temporales que abordan los efectos en la información financiera cuando una tasa de interés de referencia (IBOR, por sus siglas en inglés) es reemplazada por una tasa de interés alternativa casi libres de riesgo.

Las enmiendas son requeridas y la aplicación anticipada es permitida. Una relación de cobertura debe ser reanudada si la relación de cobertura fue discontinuada únicamente debido a los cambios requeridos por la reforma de la tasa de interés de referencia y, por ello, no habría sido discontinuada si la segunda fase de enmiendas hubiese sido aplicada en ese momento. Si bien su aplicación es retrospectiva, no se requiere que una entidad reexpresé períodos anteriores.

- 2.3.5.- Enmienda a NIIF 3 Referencia al Marco Conceptual. En mayo 2020, el IASB emitió enmiendas a la norma NIIF 3 Combinaciones de Negocios – Referencia al Marco Conceptual. Estas enmiendas están destinadas a reemplazar la referencia a una versión anterior del Marco Conceptual del IASB (Marco de 1989) con una referencia a la versión actual emitida en marzo 2018 sin cambiar significativamente sus requerimientos.

Las enmiendas serán efectivas para períodos que comiencen en o después del 1 de enero de 2022 y deben ser aplicadas retrospectivamente. Se permite la aplicación anticipada si, al mismo tiempo o con anterioridad, una entidad aplica también todas las enmiendas contenidas en las enmiendas a las Referencias al Marco Conceptual de las Normas IFRS emitidas en marzo de 2018.

Las enmiendas proporcionarán consistencia en la información financiera y evitarán posibles confusiones por tener más de una versión del Marco Conceptual en uso.

- 2.3.6.- Enmienda a NIC 16 Propiedad, planta y equipo, productos Obtenidos antes del Uso Previsto. La enmienda prohíbe a las entidades deducir del costo de un elemento de propiedad, planta y equipo, cualquier venta obtenida al llevar ese activo a la ubicación y condiciones necesarias para que pueda operar en la forma prevista por la gerencia. En su lugar, una entidad reconocerá los productos procedentes de la venta de esos elementos, y su costo, en el resultado del periodo, de acuerdo con las Normas aplicables.

La enmienda será efectiva para períodos que comiencen en o después del 1 de enero de 2022. La enmienda debe ser aplicada retrospectivamente sólo a los elementos de propiedades, planta y equipo disponibles para su uso en o después del comienzo del primer periodo presentado en los estados financieros en los que la entidad aplique por primera vez la enmienda.

- 2.3.7.- Enmienda a NIC 37 Contratos onerosos – costo de cumplimiento de un contrato. En mayo 2020, el IASB emitió enmiendas a la norma NIC 37 Provisiones, Pasivos Contingentes y Activos Contingentes para especificar los costos que una entidad necesita incluir al evaluar si un contrato es oneroso o genera pérdidas.

La enmienda será efectiva para períodos que comiencen en o después del 1 de enero de 2022. La enmienda debe ser aplicada retrospectivamente a los contratos existentes al comienzo del periodo anual sobre el que se informa en el que la entidad aplique por primera vez la enmienda (fecha de la aplicación inicial). La aplicación anticipada es permitida y debe ser revelada.

Las enmiendas están destinadas a proporcionar claridad y ayudar a garantizar la aplicación consistente de la norma. Las entidades que aplicaron previamente el enfoque de costo incremental verán un aumento en las provisiones para reflejar la inclusión de los costos relacionados directamente con las actividades del contrato, mientras que las entidades que previamente reconocieron las provisiones por pérdidas contractuales utilizando la guía de la norma anterior, NIC 11 Contratos de Construcción, deberán excluir la asignación de costos indirectos de sus provisiones.

La Administración de la Sociedad estima que la adopción de las Normas, Enmiendas e Interpretaciones y que pudiesen aplicar a la Sociedad, no tendrán un impacto significativo en los estados financieros de la Sociedad en el ejercicio de su primera aplicación.

#### **2.4.- Asociadas o coligadas.**

Asociadas o coligadas son todas las entidades sobre las que la Sociedad ejerce influencia significativa pero no tiene control, lo cual generalmente está acompañado por una participación de entre un 20% y un 50% de los derechos de voto. Las inversiones en asociadas o coligadas se contabilizan por el método de participación e inicialmente se reconocen por su costo. La inversión de la Sociedad en asociadas o coligadas incluye el menor valor (goodwill o plusvalía comprada) identificada en la adquisición, neto de cualquier pérdida por deterioro acumulada.



La participación de la Sociedad en las pérdidas o ganancias posteriores a la adquisición de sus coligadas o asociadas se reconoce en resultados, y su participación en los movimientos patrimoniales posteriores a la adquisición que no constituyen resultados, se imputan a las correspondientes reservas de patrimonio (y se reflejan según corresponda en el estado de resultados integral).

Cuando la participación de la Sociedad en las pérdidas de una coligada o asociada es igual o superior a su participación en la misma, incluida cualquier otra cuenta a cobrar no asegurada, la Sociedad no reconoce pérdidas adicionales, a no ser que haya incurrido en obligaciones o realizado pagos en nombre de la coligada o asociada.

Las ganancias no realizadas por transacciones entre la Sociedad y sus coligadas o asociadas se eliminan en función del porcentaje de participación de la Sociedad en éstas.

También se eliminan las pérdidas no realizadas, excepto si la transacción proporciona evidencia de pérdida por deterioro del activo que se transfiere. Cuando es necesario para asegurar su uniformidad con las políticas adoptadas por la Sociedad, se modifican las políticas contables de las asociadas.

Las ganancias o pérdidas de dilución en coligadas o asociadas se reconocen en el estado de resultados.

## **2.5.- Transacciones en moneda extranjera y unidades de reajuste.**

### **2.5.1.- Moneda funcional y de presentación.**

Las partidas incluidas en los estados financieros de la Sociedad se valoran utilizando la moneda del entorno económico principal en que la entidad opera ("moneda funcional"). La moneda funcional de la Sociedad es el Peso chileno, que constituye además la moneda de presentación de los estados financieros.

### **2.5.2.- Transacciones y saldos.**

Las transacciones en moneda extranjera se convierten a la moneda funcional utilizando los tipos de cambio vigentes en las fechas de las transacciones. Las pérdidas y ganancias en moneda extranjera que resultan de la liquidación de estas transacciones y de la conversión a los tipos de cambio de cierre de los activos y pasivos monetarios denominados en moneda extranjera, se reconocen en el estado de resultados, excepto que corresponda su diferimiento en el patrimonio neto, a través de otros resultados integrales, como es el caso de las derivadas de estrategias de coberturas de flujos de efectivo y coberturas de inversiones netas, en caso de existir.

### 2.5.3.- Bases de conversión.

Los activos y pasivos en moneda extranjera y aquellos pactados en unidades de fomento, se presentan a los siguientes tipos de cambios y valores de cierre respectivamente:

Fecha	CL \$/ US \$	CL \$ / UF
31-12-2020	710,95	29.070,33
31-12-2019	748,74	28.309,94

CL \$ Pesos chilenos  
U.F. Unidades de fomento

### 2.6.- Información financiera por segmentos operativos.

La información por segmentos se presenta de manera consistente con los informes internos proporcionados a los responsables de tomar las decisiones operativas relevantes. Dichos ejecutivos son los responsables de asignar los recursos y evaluar el rendimiento de los segmentos operativos, el cual ha sido identificado como: Servicios, para los que se toman las decisiones estratégicas. Esta información se detalla en nota 17.

### 2.7.- Propiedades, planta y equipo.

Las propiedades, planta y equipo, tanto en su reconocimiento inicial como en su medición posterior, son valorados a su costo menos la correspondiente depreciación y deterioro acumulado de existir.

Los costos posteriores (reemplazo de componentes, mejoras, ampliaciones, crecimientos, etc.) se incluyen en el valor del activo inicial o se reconocen como un activo separado, sólo cuando es probable que los beneficios económicos futuros asociados con los elementos de las propiedades, planta y equipo vayan a fluir a la Sociedad y el costo del elemento pueda determinarse de forma fiable. El valor del componente sustituido se da de baja contablemente. El resto de las reparaciones y mantenciones se cargan en el resultado del ejercicio o período en el que se incurrir.

La depreciación de las propiedades, planta y equipo se calcula usando el método lineal para asignar sus costos o importes revalorizados a sus valores residuales sobre sus vidas útiles técnicas estimadas.

El valor residual y la vida útil de los bienes del rubro Propiedades, planta y equipo, se revisan y ajustan si es necesario, en cada cierre de estado de situación financiera, de tal forma de tener una vida útil restante acorde con el valor de dichos bienes.

Cuando el valor de un activo es superior a su importe recuperable estimado, su valor se reduce de forma inmediata hasta su importe recuperable, mediante la aplicación de pruebas de deterioro.

Las pérdidas y ganancias por la venta de una propiedad, planta y equipo se calculan comparando los ingresos obtenidos con el valor en libros y se incluyen en el estado de resultados. Al vender activos revalorizados, los valores incluidos en reserva o superávit de revaluación se traspasan a Ganancias (pérdidas) acumuladas, netas de impuestos diferidos.

**2.8.- Costos por intereses.**

Los costos por intereses incurridos para la construcción de cualquier activo calificado se capitalizan durante el período de tiempo que es necesario para completar y preparar el activo para el uso que se pretende. Otros costos por intereses se registran en resultados (costos financieros). Se entiende por activo calificado aquel que requiere de un período sustancial antes de estar listo para el uso a que está destinado o para la venta.

**2.9.- Pérdidas por deterioro del valor de los activos.**

Los activos que tienen una vida útil indefinida no están sujetos a amortización y se someten anualmente a pruebas de pérdidas por deterioro del valor. Los activos sujetos a depreciación o amortización se someten a pruebas de pérdidas por deterioro siempre que algún suceso o cambio en las circunstancias indique que el importe en libros puede no ser recuperable. Se reconoce una pérdida por deterioro por el exceso del importe en libros del activo sobre su importe recuperable.

El importe recuperable es el valor razonable de un activo menos los costos para la venta o el valor de uso, el mayor de los dos. A efectos de evaluar las pérdidas por deterioro del valor, los activos se agrupan al nivel más bajo para el que hay flujos de efectivo identificables por separado (unidades generadoras de efectivo). Los activos no financieros, distintos del menor valor (Goodwill), que hubieran sufrido una pérdida por deterioro se someten a revisiones a cada fecha de cierre por si se hubieran producido reversiones de la pérdida.

**2.10.- Activos financieros.**

La NIIF 9 Instrumentos Financieros reemplaza a la NIC 39 Instrumentos Financieros: Reconocimiento y Medición para los períodos anuales que comiencen el 1 de enero de 2018, que reúne los tres aspectos de la contabilidad de los instrumentos financieros: clasificación y medición; deterioro y contabilidad de cobertura.

**2.10.1.- Clasificación y medición.**

La Sociedad mide inicialmente un activo financiero a su valor razonable más, en el caso de un activo financiero que no se encuentra al valor razonable con cambios en resultados, los costos de transacción.

Los instrumentos financieros de deuda se miden posteriormente al valor razonable con cambios en resultados, el costo amortizado o el valor razonable a través de otro resultado integral. La clasificación se basa en dos criterios: el modelo de negocio de la sociedad para administrar los activos; y si los flujos de efectivo contractuales de los instrumentos representan únicamente pagos de capital e intereses sobre el monto principal pendiente (criterio SPPI).

La clasificación y medición de los activos financieros de deuda de la Sociedad son los siguientes:

- Instrumentos de deuda a costo amortizado para activos financieros que se mantienen dentro de un modelo de negocio con el objetivo de mantener los activos financieros a fin de recolectar flujos de efectivo contractuales que cumplan con el criterio SPPI. Esta categoría incluye las cuentas por cobrar comerciales y otras cuentas por cobrar, y los préstamos incluidos en Otros activos financieros no corrientes.
- Instrumentos de deuda en otro resultado integral, con ganancias o pérdidas recicladas a resultados en el momento de su realización. Los activos financieros en esta categoría son los instrumentos de deuda cotizados de la sociedad que cumplen con el criterio SPPI y se mantienen dentro de un modelo comercial tanto para cobrar los flujos de efectivo como para vender.

Otros activos financieros se clasifican y, posteriormente, se miden de la siguiente manera:

- Instrumentos de capital en otro resultado integral, sin reciclaje de ganancias o pérdidas a resultados en el momento de su realización. Esta categoría solo incluye los instrumentos de capital, que la sociedad tiene la intención de mantener en el futuro previsible y que la Sociedad ha elegido irrevocablemente para clasificarlos en el reconocimiento inicial o la transición. La Sociedad clasificó sus instrumentos de patrimonio no cotizados como instrumentos de patrimonio en otro resultado integral.
- Los activos financieros a valor razonable con cambios en resultados comprenden instrumentos derivados e instrumentos de capital cotizados que la Sociedad no ha elegido irrevocablemente, en el reconocimiento inicial o transición, para clasificar en otros resultados integrales. Esta categoría también incluye instrumentos de deuda cuyas características de flujo de caja no cumplan con el criterio SPPI o que no se encuentren dentro de un modelo de negocios cuyo objetivo sea recolectar flujos de efectivo contractuales o acumular flujos de efectivo contractuales y vender.

La contabilidad de los pasivos financieros de la Sociedad permanece en gran medida igual a la NIC 39. De forma similar a los requerimientos de la NIC 39, la NIIF 9 requiere que los pasivos con contraprestación contingente se traten como instrumentos financieros medidos a valor razonable, con los cambios en el valor razonable reconocidos en el estado de ganancias o pérdidas.

Conforme a la NIIF 9, los derivados implícitos ya no están separados de un activo financiero principal. En cambio, los activos financieros se clasifican según sus términos contractuales y el modelo de negocio de la sociedad.

#### 2.10.2.- Deterioro.

La NIIF 9 requiere que la Sociedad registre las pérdidas crediticias esperadas de todos sus títulos de deuda, préstamos y deudores comerciales, ya sea sobre una base de 12 meses o de por vida. La Sociedad aplica el modelo simplificado y registrará las pérdidas esperadas en la vida de todos los deudores comerciales en caso de existir.

**2.11.- Deudores comerciales y otras cuentas por cobrar.**

Las cuentas comerciales a cobrar corrientes se reconocen a su valor nominal, ya que los plazos medios de vencimientos no superan los 20 días desde su facturación y los retrasos respecto de dicho plazo generan intereses explícitos. Las cuentas comerciales a cobrar no corrientes se reconocen a su costo amortizado.

**2.12.- Efectivo y equivalentes al efectivo.**

El efectivo y equivalentes al efectivo incluyen el efectivo en caja, los depósitos a plazo en entidades de crédito, otras inversiones a corto plazo de gran liquidez con un vencimiento original de tres meses o menos, con un riesgo poco significativo de cambio de valor. En el estado de situación financiera, los sobregiros, de existir, se clasifican como Otros Pasivos Financieros en el Pasivo Corriente.

**2.13.- Capital social.**

El capital social está representado por acciones ordinarias de una sola clase y un voto por acción.

Los costos incrementales directamente atribuibles a la emisión de nuevas acciones se presentan en el patrimonio neto como una deducción, neta de impuestos, de los ingresos obtenidos.

**2.14.- Cuentas por pagar comerciales y otras cuentas por pagar.**

Las cuentas por pagar comerciales y otras cuentas por pagar corrientes se reconocen a su valor nominal, ya que su plazo medio de pago es reducido y no existe diferencia material con su valor razonable.

**2.15.- Préstamos y otros pasivos financieros.**

Los préstamos y pasivos financieros de naturaleza similar se reconocen inicialmente a su valor razonable, neto de los costos en que se haya incurrido en la transacción. Posteriormente, se valorizan a su costo amortizado y cualquier diferencia entre los fondos obtenidos (netos de los costos necesarios para su obtención) y el valor de reembolso, se reconoce en el estado de resultados durante el plazo de la deuda de acuerdo con el método de la tasa de interés efectiva.

Las obligaciones financieras se clasifican como pasivos corrientes a menos que la Sociedad tenga un derecho incondicional a diferir su liquidación durante al menos 12 meses después de la fecha de los estados de situación financiera.

**2.16.- Impuesto a las ganancias e impuestos diferidos.**

El gasto por impuesto a las ganancias del ejercicio comprende al impuesto a la renta corriente y al impuesto diferido. El impuesto se reconoce en el estado de resultados, excepto cuando se trata de partidas que se reconocen directamente en el patrimonio, en otros resultados integral o provienen de una combinación de negocios.

El cargo por impuesto a la renta corriente se calcula sobre la base de las leyes tributarias vigentes a la fecha del estado de situación financiera.

Los impuestos diferidos se calculan de acuerdo con el método del pasivo, sobre las diferencias que surgen entre las bases tributarias de los activos y pasivos, y sus importes en libros en los estados financieros. Sin embargo, si los impuestos diferidos surgen del reconocimiento inicial de un pasivo o un activo en una transacción distinta de una combinación de negocios que en el momento de la transacción no afecta ni al resultado contable ni a la ganancia o pérdida fiscal, no se contabiliza. El impuesto diferido se determina usando tasas impositivas (y leyes) aprobadas o a punto de aprobarse en la fecha de los estados de situación financiera y que se espera aplicar cuando el correspondiente activo por impuesto diferido se realice o el pasivo por impuesto diferido se liquide.

Los activos por impuestos diferidos se reconocen en la medida en que es probable que vaya a disponerse de beneficios fiscales futuros con los que poder compensar dichas diferencias.

El impuesto a la renta diferido se provisiona por las diferencias temporales que surgen de las inversiones en subsidiarias y en asociadas, excepto cuando la oportunidad en que se revertirán las diferencias temporales es controlada por la Sociedad y es probable que la diferencia temporal no se revertirá en un momento previsible en el futuro.

## **2.17.- Obligaciones por beneficios post empleo u otros similares.**

### **2.17.1.- Vacaciones del personal.**

La Sociedad reconoce el gasto por vacaciones del personal mediante el método del devengo. Este beneficio corresponde a todo el personal y equivale a un importe fijo según los contratos particulares de cada trabajador. Este beneficio es registrado a su valor nominal y presentado bajo el rubro Cuentas por pagar comerciales y otras cuentas por pagar.

### **2.17.2.- Otros beneficios por cese de la relación laboral.**

Los beneficios por cese se pagan cuando la relación laboral se interrumpe antes de la fecha normal de retiro o cuando un empleado acepta voluntariamente el cese a cambio de estos beneficios. La Sociedad reconoce los beneficios por cese cuando está demostrablemente comprometido, ya sea:

- i) A poner fin a la relación laboral de empleados de acuerdo a un plan formal detallado sin posibilidad de renuncia; o
- ii) De proporcionar beneficios por cese como resultado de una oferta hecha para incentivar el retiro voluntario. Los beneficios que vencen en más de 12 meses después de la fecha del estado de situación financiera, de existir, se descuentan a su valor presente.

### **2.17.3.- Participación en las utilidades.**

La Sociedad reconoce un pasivo y un gasto por participación en las utilidades en base a contratos colectivos e individuales de sus trabajadores, sobre la base de una fórmula que toma en cuenta la utilidad atribuible a los accionistas de la Sociedad.



### 2.18.- Provisiones.

La Sociedad reconoce una provisión cuando está obligado contractualmente o cuando existe una práctica del pasado que ha creado una obligación asumida.

Las provisiones para contratos onerosos, litigios y otras contingencias se reconocen cuando:

- La Sociedad tiene una obligación presente, ya sea legal o constructiva, como resultado de sucesos pasados;
- Es probable que vaya a ser necesaria una salida de recursos para liquidar la obligación;
- El importe puede ser estimado de forma fiable.

Las provisiones se valoran por el valor actual de los desembolsos que se espera que sean necesarios para liquidar la obligación usando la mejor estimación de la Sociedad. La tasa de descuento utilizada para determinar el valor actual refleja las evaluaciones actuales del mercado, en la fecha de cierre de los estados financieros, del valor temporal del dinero, así como el riesgo específico relacionado con el pasivo en particular, de corresponder. El incremento en la provisión por el paso del tiempo se reconoce en el rubro gasto por intereses.

### 2.19.- Clasificación de saldos en corrientes y no corrientes.

En el estado de situación financiera, los saldos se clasifican en función de sus vencimientos o plazos estimados de realización, como corrientes los con vencimiento igual o inferior a doce meses contados desde la fecha de corte de los estados financieros y como no corrientes, los mayores a ese período.

En el caso que existan obligaciones cuyo vencimiento es inferior a doce meses, pero cuyo refinanciamiento a largo plazo se encuentre asegurado, se reclasifican como no corrientes.

### 2.20.- Reconocimiento de ingresos.

Los ingresos ordinarios se reconocen por un monto que refleja la contraprestación recibidas o a recibir que la entidad tiene derecho a cambio de transferir bienes o servicios a un cliente. La entidad ha analizado y tomado en consideración todos los hechos y circunstancias relevantes al aplicar cada paso del modelo establecido por NIIF 15 a los contratos con sus clientes (identificación del contrato, identificar obligaciones de desempeño, determinar el precio de la transacción, asignar el precio, reconocer el ingreso). También ha evaluado la existencia de costos incrementales de la obtención de un contrato y los costos directamente relacionados con el cumplimiento de un contrato.

La Sociedad reconoce los ingresos cuando se han cumplido satisfactoriamente los pasos establecidos en la norma y es probable que los beneficios económicos futuros vayan a fluir a la entidad y se cumplen las condiciones específicas para cada una de las actividades de la Sociedad, tal y como se describe a continuación:

#### 2.20.1.- Ventas de servicios.

Las ventas de servicios incluyen por lo general una obligación de desempeño, por lo que el ingreso por ventas de servicios se registra en base a la facturación efectiva.

#### 2.20.2.- Ingresos por intereses.

Los ingresos por intereses se reconocen usando el método de la tasa de interés efectiva.

#### 2.20.3.- Ingresos por dividendos de inversiones temporales.

Los ingresos por dividendos se reconocen cuando se establece el derecho de recibirlos o se percibe su pago.

### 2.21.- Arrendamientos.

#### 2.21.1.- Cuando la Sociedad es el arrendatario.

Para los arrendamientos donde la Sociedad tiene sustancialmente todos los riesgos y beneficios inherentes a la propiedad, la Sociedad reconoce los activos y pasivos derivados del contrato de arrendamiento con duración superior a 12 meses y de valor subyacente significativo en base a NIIF 16. Como arrendatario reconocerá los activos por derecho de uso y un pasivo por arrendamiento que representa la obligación de los pagos mínimos por este concepto.

Cada pago por arrendamiento se distribuye entre el pasivo y las cargas financieras para obtener una tasa de interés constante sobre el saldo pendiente de la deuda. Las correspondientes obligaciones por arrendamiento, netas de cargas financieras, se incluyen en pasivos por arrendamientos. El elemento de interés del costo financiero se carga en el estado de resultados durante el período de arrendamiento de forma que se obtenga una tasa periódica constante de interés sobre el saldo restante del pasivo para cada período o ejercicio. El activo adquirido en régimen de arrendamiento financiero se deprecia durante su vida útil o la duración del contrato, el menor de los dos.

#### 2.21.2.- Cuando la Sociedad es el arrendador.

Cuando los activos son arrendados, el valor actual de los pagos por arrendamiento se reconoce como una cuenta financiera a cobrar. La diferencia entre el importe bruto a cobrar y el valor actual de dicho importe se reconoce como rendimiento financiero del capital.

Los ingresos por arrendamiento financiero se reconocen durante el período del arrendamiento de acuerdo con el método de la inversión neta, que refleja una tasa de rendimiento periódico constante.

Los activos arrendados a terceros bajo contratos de arrendamiento operativo se incluyen dentro del rubro de propiedades, planta y equipos o en propiedades de inversión según corresponda.

Los ingresos derivados del arrendamiento operativo se reconocen de forma lineal durante el plazo del arrendamiento.

**2.22.- Distribución de dividendos.**

Los dividendos a pagar a los accionistas de la Sociedad se reconocen como un pasivo en los estados financieros en el ejercicio en que son declarados y aprobados por los accionistas o cuando se configura la obligación correspondiente en función de las disposiciones legales vigentes o las políticas de distribución establecidas por la Junta de Accionistas.

**2.23.- Costo de ventas.**

Los costos de ventas incluyen el costo de adquisición de insumos necesarios para el desarrollo de sus negocios, depreciaciones de instalaciones y mano de obra directa a servicios prestados. Estos costos incluyen principalmente los costos de adquisición netos de descuentos obtenidos, los gastos e impuestos no recuperables.

**2.24.- Estado de flujos de efectivo.**

El Estado de Flujos de Efectivo ha sido elaborado utilizando el método directo, y en el mismo se utilizan las siguientes expresiones con el significado que a continuación se indica:

- Actividades de operación: Actividades que constituyen los ingresos ordinarios del grupo, así como otras actividades que no pueden ser calificadas como de inversión o financiación.
- Actividades de inversión: Actividades de adquisición, enajenación o disposición por otros medios de activos no corrientes y otras inversiones no incluidas en el efectivo y sus equivalentes.
- Actividades de financiación: Actividades que producen cambios en el tamaño y composición del patrimonio neto y de los pasivos que no forman parte de las actividades de operación.

La Sociedad no ha registrado transacciones que no representan movimientos de efectivo relacionadas con inversión o financiamiento al 31 de diciembre de 2020 y 2019. A la fecha no existen restricciones sobre el efectivo y equivalentes al efectivo.

**3.- ESTIMACIONES Y JUICIOS O CRITERIOS CRITICOS DE LA ADMINISTRACIÓN.**

Las estimaciones y criterios usados son continuamente evaluados y se basan en la experiencia histórica y otros factores, incluyendo la expectativa de ocurrencia de eventos futuros que se consideran razonables de acuerdo con las circunstancias.

y pasivos en el próximo período se presentan a continuación. CGE Servicios S.A. efectúa estimaciones y supuestos respecto del futuro. Las estimaciones contables resultantes por definición muy pocas veces serán iguales a los resultados reales. Las estimaciones y supuestos que tienen un riesgo significativo de causar un ajuste material a los saldos de los activos

**3.1.- Contingencia Covid-19**

La Sociedad se encuentran evaluando activamente e implementando permanentemente las medidas requeridas para enfrentar los posibles efectos del brote del Covid-19 en sus empleados, clientes y proveedores. Sin embargo, prevemos que los resultados financieros de la compañía no se verán afectados negativamente, ya que los contratos con las empresas a la que actualmente se prestan servicios se han mantenido invariables. Además, a la fecha no se han efectuado ajustes o cambios producto de la pandemia.

#### 4.- POLÍTICA DE GESTIÓN DE RIESGOS.

Los factores de riesgo a los que está sometido CGE Servicios S.A. son de carácter general y se enumeran a continuación:

##### 4.1.- Riesgo financiero.

###### 4.1.1.- Riesgo de tipo de cambio y unidades de reajuste.

La Sociedad no tiene exposición al riesgo de variaciones en el tipo de cambio y unidades de reajuste entre sus flujos operacionales y de sus obligaciones financieras.

###### 4.1.2.- Riesgo de variación unidad de fomento.

En el periodo terminado el 31 de diciembre de 2019 CGE Servicios S.A. no mantiene deudas financieras denominadas en UF.

###### 4.1.3.- Riesgo de tasa de interés.

El riesgo de tasa de interés es el riesgo de que flujos de instrumentos financieros fluctúen debido a cambios en las tasas de interés de mercado. La Sociedad no tiene exposición al riesgo de cambio en tasas de interés.

###### 4.1.4.- Riesgo de liquidez y estructura de pasivos financieros.

El riesgo de liquidez está relacionado con las necesidades de fondos para hacer frente a las obligaciones de pago. La Sociedad mantiene una adecuada gestión de los activos y pasivos, optimizando los excedentes de caja diarios y de esa manera asegurar el cumplimiento de los compromisos de deudas en el momento de su vencimiento.

#### 5.- ACTIVOS Y PASIVOS FINANCIEROS.

##### 5.1.- Categorías de activos y pasivos financieros.

A continuación se presentan las diferentes categorías de activos y pasivos financieros, comparando los valores registrados contablemente al 31 de diciembre de 2020 y 2019 y sus respectivos valores razonables.

31 de diciembre de 2020	A valor Razonable		Activos al costo amortizado M\$	Pasivos al costo amortizado M\$	Total valor Contable M\$	Total a valor Razonable M\$
	Con Cambios en resultado M\$	Con Cambios en Otros resultados integrales M\$				
<b>ACTIVOS</b>						
Deudores comerciales y otras cuentas por cobrar.			279.709		279.709	279.709
Cuentas por cobrar a entidades relacionadas.			2.208.106		2.208.106	2.208.106
<b>TOTAL ACTIVOS</b>	<b>0</b>	<b>0</b>	<b>2.487.815</b>	<b>0</b>	<b>2.487.815</b>	<b>2.487.815</b>
<b>PASIVOS</b>						
Cuentas por pagar comerciales y otras cuentas por pagar.				36.986	36.986	36.986
Cuentas por pagar a entidades relacionadas.				1.102.329	1.102.329	1.102.329
<b>TOTAL PASIVOS</b>	<b>0</b>	<b>0</b>	<b>0</b>	<b>1.139.315</b>	<b>1.139.315</b>	<b>1.139.315</b>

31 de diciembre de 2019	A valor Razonable		Activos al costo amortizado M\$	Pasivos al costo amortizado M\$	Total valor Contable M\$	Total a valor Razonable M\$
	Con Cambios en resultado M\$	Con Cambios en Otros resultados integrales M\$				
<b>ACTIVOS</b>						
Deudores comerciales y otras cuentas por cobrar.			72.443		72.443	72.443
Cuentas por cobrar a entidades relacionadas.			853.637		853.637	853.637
<b>TOTAL ACTIVOS</b>	<b>0</b>	<b>0</b>	<b>926.080</b>	<b>0</b>	<b>926.080</b>	<b>926.080</b>
<b>PASIVOS</b>						
Cuentas por pagar comerciales y otras cuentas por pagar.				80.910	80.910	80.910
Cuentas por pagar a entidades relacionadas.				712.162	712.162	712.162
<b>TOTAL PASIVOS</b>	<b>0</b>	<b>0</b>	<b>0</b>	<b>793.072</b>	<b>793.072</b>	<b>793.072</b>

## 6.- EFECTIVO Y EQUIVALENTES AL EFECTIVO.

### 6.1.- Composición del rubro.

La composición del rubro al 31 de diciembre de 2020 y 2019 es la siguiente:

Clases de efectivo y equivalentes al efectivo	31-12-2020 M\$	31-12-2019 M\$
<b>Efectivo</b>		
Efectivo en caja.	1.338	1.183
SalDOS en bancos.	11.414	0
<b>Total efectivo.</b>	<b>12.752</b>	<b>1.183</b>

La composición del rubro por tipo de monedas al 31 de diciembre de 2020 y 2019 es la siguiente:

Información del efectivo y equivalentes al efectivo por moneda	Moneda	31-12-2020 M\$	31-12-2019 M\$
Monto del efectivo y equivalente al efectivo.	CL \$	12.753	1.183
<b>Total</b>		<b>12.753</b>	<b>1.183</b>

El efectivo y equivalentes al efectivo incluido en los estados de situación financiera al 31 de diciembre de 2020 y 2019 no difieren del presentado en los estados de flujos de efectivo. A la fecha no existen restricciones sobre el efectivo y equivalente al efectivo.

Al 31 de diciembre de 2020 y 2019 la sociedad no tiene líneas de sobregiro disponibles.

## 7.- DEUDORES COMERCIALES Y OTRAS CUENTAS POR COBRAR.

### 7.1.- Composición del rubro.

#### 7.1.1.- Clases de deudores comerciales y otras cuentas por cobrar, neto.

Clases de deudores comerciales y otras cuentas por cobrar, neto	Corrientes	
	31-12-2020 M\$	31-12-2019 M\$
Otras cuentas por cobrar, neto.	50.960	72.443
<b>Total</b>	<b>50.960</b>	<b>72.443</b>

#### 7.1.2.- Detalle de otras cuentas por cobrar, neto.

Otras cuentas por cobrar, neto	Corrientes	
	31-12-2020 M\$	31-12-2019 M\$
<b>Por cobrar al personal</b>		
Préstamos al personal.	45.486	32.951
Anticipo de remuneraciones.	0	626
<b>Sub total</b>	<b>45.486</b>	<b>33.577</b>
<b>Deudores varios</b>		
Deudores varios.	234.168	34.915
Anticipo Proveedores.	55	3.951
<b>Sub total</b>	<b>234.223</b>	<b>38.866</b>
<b>Total</b>	<b>279.709</b>	<b>72.443</b>

#### 7.1.3.- Clases de deudores comerciales y otras cuentas por cobrar, bruto.

Clases de deudores comerciales y otras cuentas por cobrar, bruto	Corrientes	
	31-12-2020 M\$	31-12-2019 M\$
Otras cuentas por cobrar, bruto.	279.709	72.443
<b>Total</b>	<b>279.709</b>	<b>72.443</b>

#### 7.1.4.- Deterioro de deudores comerciales y otras cuentas por cobrar.

Al 31 de diciembre de 2020 y 2019, no existen deudores comerciales y otras cuentas por cobrar deterioradas.



**7.2.- Estratificación de la cartera.**

La estratificación de la cartera al 31 de diciembre de 2020 y 2019 es la siguiente:

31-12-2020	Cartera al día M\$	Morosidad 1-30 días M\$	Morosidad 31-60 días M\$	Total deudores M\$	Total corrientes M\$
Otras cuentas por cobrar, bruto.	240.549	19.580	19.580	279.709	279.709
<b>Total</b>	<b>240.549</b>	<b>19.580</b>	<b>19.580</b>	<b>279.709</b>	<b>279.709</b>

31-12-2019	Cartera al día M\$	Morosidad 1-30 días M\$	Morosidad 31-60 días M\$	Total deudores M\$	Total corrientes M\$
Otras cuentas por cobrar, bruto.	62.301	5.071	5.071	72.443	72.443
<b>Total</b>	<b>62.301</b>	<b>5.071</b>	<b>5.071</b>	<b>72.443</b>	<b>72.443</b>

**7.3.- Cartera protestada y en cobranza judicial.**

No hay cartera protestada y en cobranza judicial al 31 de diciembre de 2020 y 2019.

**7.4.- Número y monto de operaciones.**

El número y monto de operaciones al 31 de diciembre de 2020 y 2019 es el siguiente:

Segmentos de ventas	Operaciones N°	01-01-2020 31-12-2020 M\$
Ventas de servicios.	313	8.070.877
<b>Total</b>	<b>313</b>	<b>8.070.877</b>

Segmentos de ventas	Operaciones N°	01-01-2019 31-12-2019 M\$
Ventas de servicios.	373	7.649.246
<b>Total</b>	<b>373</b>	<b>7.649.246</b>

**8.- CUENTAS POR COBRAR Y PAGAR A ENTIDADES RELACIONADAS.**

Las transacciones con empresas relacionadas son por lo general de pago/cobro inmediato o hasta 90 días, y no están sujetas a condiciones especiales. Estas operaciones se ajustan a lo establecido en el Título XVI de la Ley N° 18.046, sobre Sociedades Anónimas.

Los traspasos de fondos de corto plazo desde y hacia la Sociedad, que no correspondan a cobro o pago de servicios, se estructuran bajo la modalidad de cuenta corriente mercantil, estableciéndose para el saldo mensual una tasa de interés variable, de acuerdo a las condiciones del mercado.

La Sociedad, tiene como política informar todas las transacciones que efectúa con partes relacionadas durante el período o ejercicio, con excepción de los dividendos pagados, aportes de capital recibidos, los cuales no se entienden como transacciones.

Al 31 de diciembre de 2020 y 2019 no existen garantías otorgadas o recibidas en dichas operaciones.

**8.1.- Saldos y transacciones con entidades relacionadas.**

## 8.1.1.- Cuentas por cobrar a entidades relacionadas.

La composición del rubro al 31 de diciembre de 2020 y 2019 es la siguiente:

R.U.T	Sociedad	País de origen	Descripción de la transacción	Plazo de la transacción	Naturaleza de la relación	Moneda	Corrientes	
							31-12-2020 M\$	31-12-2019 M\$
59.220.550-5	Naturgy Inversiones Internacionales S.A., Agencia en Chile	Chile	Asesorías profesionales	Hasta 90 días	Matriz común	CL\$	843	1.640
76.171.653-0	GN Holding Argentina S.A.	Argentina	Asesorías profesionales	Hasta 90 días	Matriz común	CL\$	1.047	0
76.202.178-1	Ibereolica Cabo Leones II S.A.	Chile	Asesorías profesionales	Hasta 90 días	Matriz común	CL\$	0	1.019
76.411.321-7	Compañía General de Electricidad S.A.	Chile	Cuenta corriente mercantil	Hasta 90 días	Matriz común	CL\$	2.202.321	844.807
76.609.803-7	CGE Gas Natural S.A.	Chile	Asesorías profesionales	Hasta 90 días	Matriz común	CL\$	3.895	3.794
86.386.700-2	Transformadores Tusan S.A.	Chile	Asesorías profesionales	Hasta 90 días	Matriz común	CL\$	0	2.377
<b>TOTALES</b>							<b>2.208.106</b>	<b>853.637</b>

## 8.1.2.- Cuentas por pagar a entidades relacionadas.

La composición del rubro al 31 de diciembre de 2020 y 2019 es la siguiente:

R.U.T	Sociedad	País de origen	Descripción de la transacción	Plazo de la transacción	Naturaleza de la relación	Moneda	Corrientes	
							31-12-2020 M\$	31-12-2019 M\$
76.411.321-7	Compañía General de Electricidad S.A.	Chile	Servicios recibidos	Hasta 90 días	Matriz común	CL\$	36.986	48.973
0-E	Naturgy Energy Group S.A.	España	Servicios recibidos	Hasta 90 días	Matriz	CL\$	0	20.979
76.609.803-7	CGE Gas Natural S.A.	Chile	Compra acciones	Hasta 90 días	Matriz común	CL\$	0	10.958
<b>TOTALES</b>							<b>36.986</b>	<b>80.910</b>

## 8.1.3.- Transacciones con relacionadas y sus efectos en resultados.

Se presentan las operaciones y sus efectos en resultados por los ejercicios terminados al 31 de diciembre de 2020 y 2019.

R.U.T	Sociedad	País de origen	Naturaleza de la relación	Descripción de la transacción	Moneda	01-01-2020 31-12-2020		01-01-2019 31-12-2019	
						Operación	Efecto en resultados (cargo) / abono	Operación	Efecto en resultados (cargo) / abono
						M\$	M\$	M\$	M\$
59.220.550-5	Naturgy Inversiones Internacionales S.A., Agencia en Chile	Chile	Matriz común	Ingreso por asesorías profesionales	CL \$	9.990	9.990	9.703	9.703
59.220.550-5	Naturgy Inversiones Internacionales S.A., Agencia en Chile	Chile	Matriz común	Venta inversiones permanentes	CL \$	12.199	(525)	0	0
76.171.653-0	GN Holding Argentina S.A.	Chile	Matriz común	Ingreso por asesorías profesionales	CL \$	12.402	12.402	12.046	12.046
76.202.178-1	Ibereólica Cabo Leones II S.A.	Chile	Matriz común	Ingreso por asesorías profesionales	CL \$	12.402	12.402	19.803	19.803
76.270.843-4	Inca de Varas I S.A.	Chile	Matriz común	Ingreso por asesorías profesionales	CL \$	5.168	5.168	12.777	12.777
76.282.112-5	Inca de Varas II S.A.	Chile	Matriz común	Ingreso por asesorías profesionales	CL \$	5.168	5.168	12.777	12.777
76.411.321-7	Compañía General de Electricidad S.A.	Chile	Matriz común	Asesorías profesionales	CL \$	2.133	(2.133)	2.257	(2.257)
76.411.321-7	Compañía General de Electricidad S.A.	Chile	Matriz común	Cuenta corriente mercantil (préstamos)	CL \$	6.636.653	0	8.002.044	0
76.411.321-7	Compañía General de Electricidad S.A.	Chile	Matriz común	Cuenta corriente mercantil (pagos)	CL \$	7.994.167	0	8.814.141	0
76.411.321-7	Compañía General de Electricidad S.A.	Chile	Matriz común	Ingreso por asesorías profesionales	CL \$	7.078.377	7.078.377	6.703.756	6.703.756
76.411.321-7	Compañía General de Electricidad S.A.	Chile	Matriz común	Intereses cobrados	CL \$	8.083	8.083	8.025	8.025
76.411.321-7	Compañía General de Electricidad S.A.	Chile	Matriz común	Intereses pagados	CL \$	0	0	918	(918)
76.411.321-7	Compañía General de Electricidad S.A.	Chile	Matriz común	Gastos comunes	CL \$	0	0	10.945	(8.793)
76.411.321-7	Compañía General de Electricidad S.A.	Chile	Matriz común	Arriendo de propiedades	CL \$	315.309	(315.309)	392.794	(392.794)
76.411.321-7	Compañía General de Electricidad S.A.	Chile	Matriz común	Servicio de comunicación	CL \$	16.507	(16.507)	12.078	(12.078)
76.411.321-7	Compañía General de Electricidad S.A.	Chile	Matriz común	Servicio de impresión	CL \$	1.352	(1.352)	1.106	(1.106)
76.411.321-7	Compañía General de Electricidad S.A.	Chile	Matriz común	Arriendo de equipos microinformáticos	CL \$	22.323	(22.323)	10.053	(10.053)
76.411.321-7	Compañía General de Electricidad S.A.	Chile	Matriz común	Servicios informáticos	CL \$	108.503	(108.503)	42.643	(42.643)
76.524.282-7	Global Power Generation Chile Spa	Chile	Matriz común	Ingreso por asesorías profesionales	CL \$	14.125	14.125	29.234	29.234
76.609.803-7	CGE Gas Natural S.A.	Chile	Matriz común	Ingreso por asesorías profesionales	CL \$	46.161	46.161	44.837	44.837
77.074.004-5	Lean Grids Services Chile Spa	Chile	Matriz común	Ingreso por asesorías profesionales	CL \$	228.749	228.749	0	0
86.386.700-2	Transformadores Tusan S.A.	Chile	Matriz común	Ingreso por asesorías profesionales	CL \$	28.938	28.938	28.106	28.106
88.221.200-9	Empresa Eléctrica de Magallanes S.A.	Chile	Matriz común	Ingreso por asesorías profesionales	CL \$	228.058	228.058	221.498	221.498
93.603.000-9	Sociedad de Computación Binaria S.A.	Chile	Matriz común	Arriendo de equipos microinformáticos	CL \$	0	0	14.208	(14.208)
93.603.000-9	Sociedad de Computación Binaria S.A.	Chile	Matriz común	Ingreso por asesorías profesionales	CL \$	0	0	251.837	251.837
93.603.000-9	Sociedad de Computación Binaria S.A.	Chile	Matriz común	Servicio de comunicación	CL \$	0	0	16.244	(16.244)
93.603.000-9	Sociedad de Computación Binaria S.A.	Chile	Matriz común	Servicio de impresión	CL \$	0	0	2.123	(2.123)
93.603.000-9	Sociedad de Computación Binaria S.A.	Chile	Matriz común	Servicios informáticos	CL \$	0	0	59.859	(59.859)
96.853.490-4	Gas Sur S.A.	Chile	Matriz común	Ingreso por asesorías profesionales	CL \$	228.747	228.747	112.495	112.495
96.893.220-9	Empresa de Transmisión Eléctrica Transemel S.A.	Chile	Matriz común	Ingreso por asesorías profesionales	CL \$	0	0	94.017	94.017
99.548.240-1	CGE Magallanes S.A.	Chile	Matriz común	Ingreso por asesorías profesionales	CL \$	49.608	49.608	48.181	48.181
99.548.260-6	CGE Argentina S.A.	Chile	Matriz común	Ingreso por asesorías profesionales	CL \$	49.608	49.608	48.181	48.181

**8.2.- Directorio y gerencia de la sociedad.**

La Sociedad es administrada por un Directorio compuesto por tres miembros reelegible, que podrán o no ser accionistas, quienes se mantienen en el cargo por tres años.

A continuación, se detalla la composición del Directorio:

Antonio Gallart Gabás	Presidente
Tomás Morales Jaureguiberry	Director
Francisco Sánchez Hormazábal	Director

**8.2.1.- Remuneración del Directorio.**

En virtud de lo dispuesto por los estatutos de la Sociedad, los directores de esta no reciben remuneración por el ejercicio de su cargo.

**8.2.2.- Remuneración del equipo gerencial.**

Las remuneraciones con cargo a resultados del equipo gerencial de la sociedad ascienden a M\$ 1.023.058 al 31 de diciembre de 2020 (M\$ 1.456.570 al 31 de diciembre de 2019).

**9.- ACTIVOS, PASIVOS POR IMPUESTOS.**

El detalle de este rubro es el siguiente al 31 de diciembre de 2020 y 2019.

Activos, pasivos por impuestos	Corrientes	
	31-12-2020 M\$	31-12-2019 M\$
<b>Activos por impuestos</b>		
Pagos provisionales mensuales.	49.797	49.796
<b>Subtotal activos por impuestos</b>	<b>49.797</b>	<b>49.796</b>
<b>Pasivos por impuestos</b>		
Impuesto a la renta de primera categoría.	(10)	(880)
<b>Subtotal pasivos por impuestos</b>	<b>(10)</b>	<b>(880)</b>
<b>Total activos (pasivos) por impuestos</b>	<b>49.787</b>	<b>48.916</b>

**10.- INVERSIONES CONTABILIZADAS UTILIZANDO EL MÉTODO DE LA PARTICIPACIÓN.**

Al 31 de diciembre de 2020 (\*)

Movimiento de inversiones en asociadas utilizando el método de la participación	País de origen	Moneda funcional	Porcentaje participación	Porcentaje poder de votos	Saldo al 01-01-2020 M\$	Participación en ganancia (pérdida) M\$	Venta Inversión M\$	Saldo al 31-12-2020 M\$
Transformadores Tusan S.A.	Chile	CL \$	0,00001%	0,00001%	109.002	0	0	109.002
GN Holding Argentina S.A.	Chile	CL \$	0,00002%	0,00002%	11	(1)	(10)	0
Gas Sur S.A.	Chile	CL \$	0,02790%	0,02790%	11.718	(996)	(10.722)	0
<b>Total</b>					<b>120.731</b>	<b>(997)</b>	<b>(10.732)</b>	<b>109.002</b>

(\*) Con fecha 30 de diciembre de 2020, la Sociedad vendió a Naturgy Inversiones Internacionales S.A. Agencia en Chile sus participaciones en GN Holding Argentina S.A. y Gas Sur S.A., en M\$9 y M\$12.190 respectivamente. Los efectos en resultados de esta operación se reflejan en el ítem Otras Ganancias (pérdidas).

Al 31 de diciembre de 2019 (\*\*)

Movimiento de inversiones en asociadas utilizando el método de la participación	País de origen	Moneda funcional	Porcentaje participación	Porcentaje poder de votos	Saldo al 01-01-2019 M\$	Participación en ganancia (pérdida) M\$	Venta Inversión M\$	Saldo al 31-12-2019 M\$
Transformadores Tusan S.A.	Chile	CL \$	0,00001%	0,00001%	109.002	0	0	109.002
GN Holding Argentina S.A.	Chile	CL \$	0,00002%	0,00002%	8	3	0	11
Gas Sur S.A.	Chile	CL \$	0,02790%	0,02790%	10.962	756	0	11.718
Sociedad de Computación Binaria S.A.	Chile	CL \$	0,93000%	0,93000%	202	(392)	190	0
<b>Total</b>					<b>120.174</b>	<b>367</b>	<b>190</b>	<b>120.731</b>

(\*\*) Con fecha 31 de julio de 2019, la Sociedad vendió la totalidad de las acciones en Sociedad de Computación Binaria S.A. a su relacionada Compañía General de Electricidad S.A. en M\$208. Los efectos en resultados de esta operación se reflejan en el ítem Otras Ganancias (pérdidas).

**11.- IMPUESTOS DIFERIDOS.**

La recuperación de los saldos de activos por impuestos diferidos, requieren de la obtención de utilidades tributarias suficientes en el futuro. CGE Servicios S.A. estima con proyecciones futuras de utilidades que estas no cubrirán el recupero de los activos por pérdidas fiscales en el corto plazo.

Las pérdidas fiscales no utilizadas para las que no se han reconocido activos por impuestos diferidos alcanzaron al 31 de diciembre 2020 un monto de M\$ 29.500.243 y por ende un activo no reconocido de M\$ 7.965.066 (M\$ 30.168.457 y M\$ 8.145.483 de pérdidas fiscales y activo no reconocido, respectivamente, para el ejercicio terminado al 31 de diciembre de 2019).

**12.- CUENTAS POR PAGAR COMERCIALES Y OTRAS CUENTAS POR PAGAR.**

El detalle de este rubro al 31 de diciembre de 2020 y 2019 es el siguiente:

Cuentas por pagar comerciales y otras cuentas por pagar	Corrientes	
	31-12-2020 M\$	31-12-2019 M\$
Retenciones.	114.597	119.317
Pasivos acumulados (o devengados). (Nota 11.1)	609.344	362.690
Proveedores no energéticos.	37.725	47.168
Acreedores varios.	0	15
Otros.	694	461
<b>Total</b>	<b>762.360</b>	<b>529.651</b>

La Sociedad y subsidiarias no tienen proveedores de importancia cuyos pasivos superen el 10% de este ítem.

**12.1.- Pasivos acumulados (o devengados).**

Pasivos acumulados (o devengados).	Corrientes	
	31-12-2020 M\$	31-12-2019 M\$
Vacaciones del personal.	529.398	282.489
Bonificaciones de feriados	20.038	14.159
Participación sobre resultados.	55.938	65.186
Agüinaldos.	3.970	856
<b>Total</b>	<b>609.344</b>	<b>362.690</b>

**12.2.- Información cuentas comerciales y otras cuentas por pagar con pagos al día y con plazos vencidos.**

Cuentas comerciales con pagos al día (por vencer) Cuentas comerciales al día según plazo	Servicios	Otros	Total
	31-12-2020 M\$	31-12-2020 M\$	31-12-2020 M\$
Hasta 30 días	37.725	694	38.419
Entre 31 y 60 días	0	114.597	114.597
Más de 365 días	0	609.344	609.344
<b>Total</b>	<b>37.725</b>	<b>724.635</b>	<b>762.360</b>

Cuentas comerciales con pagos al día (por vencer) Cuentas comerciales al día según plazo	Servicios	Otros	Total
	31-12-2019 M\$	31-12-2019 M\$	31-12-2019 M\$
Hasta 30 días	47.168	476	47.644
Entre 31 y 60 días	0	119.317	119.317
Entre 121 y 365 días	0	362.690	362.690
<b>Total</b>	<b>47.168</b>	<b>482.483</b>	<b>529.651</b>

### 13.- OTRAS PROVISIONES.

El detalle de este rubro al 31 de diciembre de 2020 y 2019 es el siguiente:

#### 13.1.- Provisiones – saldos.

Clase de provisiones	Corrientes	
	31-12-2020 M\$	31-12-2019 M\$
Participación en utilidades y bonos.	1.102.329	712.162
<b>Total</b>	<b>1.102.329</b>	<b>712.162</b>

##### 13.1.1.- Participación en utilidades y bonos.

La provisión para la participación de los empleados en las utilidades y de los bonos de desempeño se paga al mes siguiente de la aprobación de los estados financieros de la Sociedad.

#### 13.2.- Movimiento de las provisiones.

Saldos al 31 de diciembre de 2020.

Conceptos	Movimiento de provisiones	
	Por part. en utilidades y bonos M\$	Total al 31-12-2020 M\$
<b>Saldo al 1 de enero de 2020</b>	<b>712.162</b>	<b>712.162</b>
Incremento (decremento) en provisiones existentes.	958.321	958.321
Provisión utilizada.	(568.154)	(568.154)
<b>Total cambio en provisiones</b>	<b>390.167</b>	<b>390.167</b>
<b>Saldo al 31 de diciembre de 2020</b>	<b>1.102.329</b>	<b>1.102.329</b>



Saldos al 31 de diciembre de 2019.

Conceptos	Movimiento de provisiones	
	Por part. en utilidades y bonos	Total al
	M\$	31-12-2019 M\$
<b>Saldo al 01 de enero de 2019</b>	<b>555.104</b>	<b>555.104</b>
Incremento (decremento) en provisiones existentes.	457.653	457.653
Provisión utilizada.	(300.595)	(300.595)
<b>Total cambio en provisiones</b>	<b>157.058</b>	<b>157.058</b>
<b>Saldo al 31 de diciembre de 2019</b>	<b>712.162</b>	<b>712.162</b>

#### 14.- PATRIMONIO NETO.

##### 14.1.- Gestión de capital.

Los objetivos de la Sociedad al administrar el capital son el salvaguardar la capacidad de continuar como empresa en marcha con el propósito de generar retornos a sus accionistas, beneficios a otros grupos de interés y mantener una estructura de capital óptima para reducir el costo del capital.

##### 14.2.- Capital suscrito y pagado.

El capital suscrito y pagado al 31 de diciembre de 2020 y 2019 ascendió a M\$ 2.000.000.

##### 14.3.- Número de acciones suscritas y pagadas.

Al 31 de diciembre de 2020 y 2019 el capital de la Sociedad está representado por 139.611.343 acciones sin valor nominal, de un voto por acción.

##### 14.4.- Dividendos.

La Sociedad no ha repartido dividendos en los ejercicios terminados al 31 de diciembre de 2020 y 2019.

**15.- INGRESOS DE ACTIVIDADES ORDINARIAS.**

Los componentes de este rubro para los ejercicios terminados al 31 de diciembre de 2020 y 2019 son los siguientes:

Ingresos de actividades ordinarias	01-01-2020 31-12-2020	01-01-2019 31-12-2019
	M\$	M\$
<b>Prestaciones de servicios</b>	<b>8.070.877</b>	<b>7.649.246</b>
Prestación servicios administrativos.	8.070.877	7.649.246
<b>Total</b>	<b>8.070.877</b>	<b>7.649.246</b>

**16.- COMPOSICIÓN DE RESULTADOS RELEVANTES.**

Los ítems del estado de resultados por función por los ejercicios terminados al 31 de diciembre de 2020 y 2019 que se adjunta, se descomponen como se indica en 16.1, 16.2, 16.3 y 16.4.

Gastos por naturaleza del estado de resultados por función	01-01-2020 31-12-2020	01-01-2019 31-12-2019
	M\$	M\$
Costo de venta.	3.517.587	3.644.706
Costo de administración.	3.568.850	4.081.997
<b>Total</b>	<b>7.086.437</b>	<b>7.726.703</b>

**16.1.- Gastos por naturaleza.**

Apertura de gastos por naturaleza	01-01-2020 31-12-2020	01-01-2019 31-12-2019
	M\$	M\$
Gastos de personal.	6.289.094	6.734.110
Gastos de operación y mantenimiento.	495.624	582.088
Gastos de administración.	301.719	382.202
Depreciación.	0	28.303
<b>Total</b>	<b>7.086.437</b>	<b>7.726.703</b>

**16.2.- Gastos de personal.**

Gastos de personal	01-01-2020 31-12-2020	01-01-2019 31-12-2019
	M\$	M\$
Sueldos y salarios.	5.935.004	6.475.407
Beneficios a corto plazo a los empleados.	205.003	240.876
Beneficios por terminación.	149.087	17.827
<b>Total</b>	<b>6.289.094</b>	<b>6.734.110</b>

**16.3.- Depreciación y amortización.**

Detalle	01-01-2020 31-12-2020	01-01-2019 31-12-2019
	M\$	M\$
<b>Depreciación y retiros</b>		
Gasto de administración.	0	28.303
<b>Total depreciación</b>	<b>0</b>	<b>28.303</b>

**16.4.- Otras ganancias (pérdidas).**

Detalle	01-01-2020 31-12-2020	01-01-2019 31-12-2019
	M\$	M\$
Otras (pérdidas) ganancias.	(5.979)	(5.024)
<b>Total</b>	<b>(5.979)</b>	<b>(5.024)</b>

Las otras ganancias pérdidas del ejercicio 2020 corresponden principalmente a gastos de ejercicios anteriores, pérdida en venta de inversiones permanentes y en el ejercicio 2019 corresponde principalmente a multas cursadas.

**17.- RESULTADO FINANCIERO.**

Los ítems adjuntos de ingresos financieros, costos financieros, resultados por unidades de reajustes y diferencias de cambio del estado de resultados por función por los ejercicios terminados al 31 de diciembre de 2020 y 2019 se detallan a continuación.

Resultado financiero	01-01-2020 31-12-2020	01-01-2019 31-12-2019
	M\$	M\$
<b>Ingresos financieros</b>		
Otros ingresos financieros.	8.080	14.384
<b>Total ingresos financieros</b>	<b>8.080</b>	<b>14.384</b>
<b>Costos financieros</b>		
Gastos por préstamos bancarios.	0	(28)
Otros gastos.	0	(1.532)
<b>Total costos financieros</b>	<b>0</b>	<b>(1.560)</b>
<b>Total cambio en moneda extranjera (Nota 17.1)</b>	<b>(4.343)</b>	<b>0</b>
<b>Total resultados por unidades de reajuste (Nota 17.2)</b>	<b>310</b>	<b>258</b>
<b>Total</b>	<b>4.047</b>	<b>13.082</b>

**17.1.- Composición ganancias (pérdidas) de cambio en moneda extranjera.**

Ganancias (pérdidas) de cambio en moneda extranjera.	01-01-2020 31-12-2020	01-01-2019 31-12-2019
	M\$	M\$
<b>Diferencias de cambio por pasivos</b>		
Cuentas por pagar comerciales y otras cuentas por pagar.	(4.366)	0
Cuentas por pagar a entidades relacionadas.	23	0
<b>Total diferencias de cambio por pasivos</b>	<b>(4.343)</b>	<b>0</b>
<b>Total diferencia de cambios neta</b>	<b>(4.343)</b>	<b>0</b>

**17.2.- Composición unidades de reajuste.**

Resultado por unidades de reajuste	01-01-2020 31-12-2020	01-01-2019 31-12-2019
	M\$	M\$
<b>Unidades de reajuste por activos</b>		
Activos por impuestos.	310	661
<b>Total unidades de reajuste por activos</b>	<b>310</b>	<b>661</b>
<b>Unidades de reajuste por pasivos</b>		
Cuentas por pagar comerciales y otras cuentas por pagar.		(403)
<b>Total unidades de reajuste por pasivos</b>	<b>0</b>	<b>(403)</b>
<b>Total unidades de reajuste neto</b>	<b>310</b>	<b>258</b>

**18.- GASTO POR IMPUESTOS A LAS GANANCIAS.**

En el ejercicio terminado al 31 de diciembre de 2020 y 2019 se procedió a calcular y contabilizar el impuesto a la renta con una tasa del 27%, en base a lo dispuesto por la Ley N° 20.780, publicada en el Diario Oficial con fecha 29 de septiembre de 2014. La sociedad se encuentra incorporada al sistema de tributación parcialmente integrado.

**18.1.- Efecto en resultados por impuestos a las ganancias.**

Durante el ejercicio terminado al 31 de diciembre de 2020 se originó un cargo a resultados por impuesto a las ganancias ascendente a M\$ 10 y al 31 de diciembre de 2019 un cargo por M\$ 880.

(Gasto) ingreso por impuesto a las ganancias por partes corriente y diferida	01-01-2020 31-12-2020 M\$	01-01-2019 31-12-2019 M\$
<b>Impuestos corrientes a las ganancias</b>		
(Gasto) ingreso por impuestos corrientes.	(10)	(880)
<b>Total gasto por impuestos corrientes a las ganancias, neto</b>	<b>(10)</b>	<b>(880)</b>
<b>Impuestos diferidos</b>		
<b>Total (gasto) ingreso por impuestos diferidos , neto</b>	<b>0</b>	<b>0</b>
<b>(Gasto) ingreso por impuesto a las ganancias</b>	<b>(10)</b>	<b>(880)</b>

**18.2.- Conciliación entre el resultado por impuestos a las ganancias contabilizado y la tasa efectiva.**

El siguiente cuadro muestra la conciliación entre el impuesto a las ganancias contabilizado y el que resultaría de aplicar la tasa efectiva por los ejercicios terminados al 31 de diciembre de 2020 y 2019.

Conciliación del gasto por impuestos utilizando la tasa legal con el gasto por impuestos utilizando la tasa efectiva	01-01-2020 31-12-2020	01-01-2020 31-12-2020	01-01-2019 31-12-2019	01-01-2019 31-12-2019
	M\$	%	M\$	%
<b>Ganancia contable</b>	<b>983.505</b>		<b>(69.033)</b>	
<b>Total de (gasto) ingreso por impuestos a la tasa impositiva aplicable</b>	<b>(265.546)</b>	<b>27,0%</b>	<b>18.639</b>	<b>27,0%</b>
Efecto fiscal de ingresos de actividades ordinarias exentos de tributación.	269	0,0%	99	0,1%
Efecto fiscal de gastos no deducibles para la determinación de la ganancia (pérdida) tributable.	5.768	0,6%	6.685	9,7%
Efecto fiscal de pérdidas fiscales.	400.346	-40,7%	30.733	44,5%
Otros efectos fiscales por conciliación entre la ganancia contable y gasto por impuestos (ingreso).	(140.847)	14,3%	(57.036)	-82,6%
<b>Total ajustes al gasto por impuestos utilizando la</b>	<b>265.536</b>	<b>-27,0%</b>	<b>(19.519)</b>	<b>-28,3%</b>
<b>(Gasto) ingreso por impuestos a las ganancias, operaciones continuadas</b>	<b>(10)</b>	<b>0,0%</b>	<b>(880)</b>	<b>-1,3%</b>

**19.- GANANCIAS POR ACCIÓN.**

La utilidad por acción básica se calcula dividiendo la utilidad atribuible a los accionistas de CGE Servicios S.A. entre el promedio ponderado de las acciones comunes en circulación en el año, excluyendo de existir, las acciones comunes adquiridas por la Sociedad y mantenidas como acciones de tesorería.

ESTADO DE RESULTADOS POR FUNCION	01-01-2020 31-12-2020	01-01-2019 31-12-2019
	M\$	M\$
Ganancia (pérdida) atribuible a los propietarios de la controladora.	983.495	(69.913)
Ganancia (pérdida) por acción básica y diluidas en operaciones continuadas.	7,04	(0,50)
Cantidad de acciones	139.611.343	139.611.343

No existen transacciones o conceptos que generen efecto dilutivo.

**20.- INFORMACIÓN POR SEGMENTO.****20.1.- Criterios de segmentación.**

La gerencia ha determinado los segmentos operativos sobre la base de los informes revisados por el comité ejecutivo estratégico.

El comité considera el negocio desde una perspectiva asociada al tipo de servicio o producto vendido (servicios).

Los segmentos operativos reportables derivan sus ingresos principalmente de la prestación de servicios administrativos.

Los indicadores utilizados por el comité ejecutivo para la medición de desempeño y asignación de recursos a cada segmento están vinculados con el margen de cada actividad y su EBITDA.

La información por segmentos que se entrega al comité ejecutivo estratégico de los segmentos reportables a nivel de estado de resultados por función por los ejercicios terminados 31 de diciembre de 2020 y 2019, es la siguiente:

## 20.2.- Cuadros de resultados por segmentos.

ESTADO DE RESULTADOS POR FUNCION	Servicios	
	01-01-2020 31-12-2020 M\$	01-01-2019 31-12-2019 M\$
Ingresos de actividades ordinarias.	8.070.877	7.649.246
Costo de ventas.	(3.517.587)	(3.644.707)
<b>Ganancia bruta</b>	<b>4.553.290</b>	<b>4.004.539</b>
Gasto de administración.	(3.568.850)	(4.081.997)
Otras ganancias (pérdidas).	(5.979)	(5.024)
<b>Ganancias (pérdidas) de actividades operacionales.</b>	<b>978.461</b>	<b>(82.482)</b>
Ingresos financieros.	8.080	14.384
Costos financieros.	0	(1.560)
Participación en ganancia (pérdida) de asociadas y negocios conjuntos que se contabilicen utilizando el método de la participación.	997	367
Ganancias (pérdidas) de cambio en moneda extranjera.	(4.343)	0
Resultados por unidades de reajuste.	310	258
<b>Ganancia (pérdida) antes de impuesto</b>	<b>983.505</b>	<b>(69.033)</b>
Gasto por impuestos a las ganancias.	(10)	(880)
<b>Ganancia (pérdida)</b>	<b>983.495</b>	<b>(69.913)</b>

## 20.3.- Flujos de efectivo por segmento por método directo.

ESTADO DE FLUJO DE EFECTIVO POR METODO DIRECTO	Servicios	
	01-01-2020 31-12-2020 M\$	01-01-2019 31-12-2019 M\$
Flujos de efectivo netos procedentes de (utilizados en) actividades de operación.	1.348.802	804.175
Flujos de efectivo netos procedentes de (utilizados en) actividades de inversión.	20.282	10.025
Flujos de efectivo netos procedentes de (utilizados en) actividades de financiación.	(1.357.514)	(813.017)
<b>Incremento neto (disminución) en el efectivo y equivalentes al efectivo, antes del efecto de los cambios en la tasa de cambios</b>	<b>11.570</b>	<b>1.183</b>
Efectivo y equivalentes al efectivo al principio del período o ejercicio.	1.183	0
<b>Efectivo y equivalentes al efectivo al final del período o ejercicio</b>	<b>12.753</b>	<b>1.183</b>



**21.- CONTINGENCIAS, JUICIOS Y OTROS.****21.1.- Juicios y otras acciones legales.**

La Sociedad no tiene juicios vigentes.

**21.2.- Sanciones administrativas.**

La Sociedad, los Directores y Ejecutivos no han sido sancionados por autoridades administrativas durante los ejercicios terminados al 31 de diciembre de 2020 y 2019.

**21.3.- Restricciones.**

Al cierre de los estados financieros al 31 de diciembre de 2020 y 2019 la Sociedad no ha convenido restricciones financieros.

**22.- GARANTIAS COMPROMETIDAS CON TERCEROS, OTROS ACTIVOS Y PASIVOS CONTINGENTES Y OTROS COMPROMISOS.**

Al cierre de los estados financieros al 31 de diciembre de 2020 y 2019 la Sociedad no registra garantías comprometidas con terceros.

**23.- DISTRIBUCIÓN DEL PERSONAL.**

La distribución de personal de la Sociedad para los ejercicios terminados al 31 de diciembre de 2020 y 2019 es la siguiente:

Área	31-12-2020				Promedio del ejercicio
	Gerentes y ejecutivos principales	Profesionales y técnicos	Trabajadores y otros	Total	
CGE Servicios S.A.	5	63	45	113	120
<b>Total</b>	<b>5</b>	<b>63</b>	<b>45</b>	<b>113</b>	<b>120</b>

Área	31-12-2019				Promedio del ejercicio
	Gerentes y ejecutivos principales	Profesionales y técnicos	Trabajadores y otros	Total	
CGE Servicios S.A.	6	71	48	125	142
<b>Total</b>	<b>6</b>	<b>71</b>	<b>48</b>	<b>125</b>	<b>142</b>



**24.- HECHOS POSTERIORES.**

El grupo Naturgy ha anunciado que se encuentra en evaluación del cierre de las operaciones de su subsidiaria Lean Grid Services Chile SpA, el que tendría lugar durante el año 2021. Lo anterior considera el traspaso de trabajadores de dicha sociedad a CGE Servicios S.A., a partir de enero de 2021.

Se espera la formalización de los traspasos de los trabajadores en enero de 2021 (incluyendo la firma de anexos de contratos con los trabajadores referidos y acuerdos formales entre ambas compañías).

Entre el 31 de diciembre de 2020, fecha de cierre de los estados financieros, y su fecha de presentación, no han ocurrido otros hechos significativos de carácter financiero-contable que pudieran afectar el patrimonio de la Sociedad o la interpretación de éstos.

# Declaración de responsabilidad

Los abajo firmantes declaran bajo juramento que son responsables de la veracidad de toda la información incorporada en la presente Memoria Anual:



■  
Presidente  
**Sr. Antonio Gallart Gabás**  
RUT: 24.961.865-9



■  
Director  
**Sr. Tomás Morales Jaureguiberry**  
RUT: 7.106.266-K

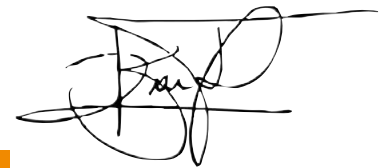

■  
Director  
**Sr. Francisco Sánchez Hormazábal**  
RUT: 10.768.919-2



■  
Gerente General  
**Sr. Iván Quezada Escobar**  
RUT: 10.051.615-2



Escaneando este código QR,  
accederá a la Memoria en  
formato digital.