



Memoria Anual
2019



Acerca de esta Memoria

En conformidad con lo establecido en los estatutos sociales, presentamos a los accionistas la Memoria Anual de CGE Argentina S.A. correspondiente al período comprendido entre el 1 de enero y el 31 de diciembre de 2019. Esta Memoria se realizó siguiendo los lineamientos de Norma de Carácter General N°30 de la Comisión para el Mercado Financiero.

Comisión para el Mercado Financiero

La Comisión para el Mercado Financiero (CMF) es un servicio público descentralizado, de carácter técnico, dotado de personalidad jurídica y patrimonio propio, que se relaciona con el Presidente de la República a través del Ministerio de Hacienda. En esta Memoria aludimos a la Comisión para el Mercado Financiero (CMF).

Estados Financieros

Se encuentran disponibles para revisar en el siguiente link: <https://www.cge.cl/wp-content/uploads/2020/03/Memoria-CGE-ARGENTINA-2019.pdf> o a través del código QR que se encuentra en la última tapa de esta memoria.

Foto de Portada:
San Juan, Argentina

Memoria Anual **2019**





Contenido

Identificación de la Sociedad	4
Gobierno Corporativo	5
Marcha de la Empresa	7
Propiedad y control	9
Información para el accionista	10
Otros Antecedentes de Compañías	
Subsidiarias y Asociadas	14
Estados Financieros	16
Declaración de responsabilidad	103

Identificación de la Sociedad

Razón social

CGE Argentina S.A.

Nombre de fantasía

CGE Argentina

Domicilio legal

Ciudad y comuna de Santiago

Dirección

Av. Presidente Riesco 5561, Piso 17, Las Condes, Santiago

Rol Único Tributario

99.548.260-6

Tipo de sociedad

Sociedad Anónima Cerrada

Teléfono

(56-2) 2680 7100

Audidores externos

EY Servicios Profesionales de Auditoría y Asesorías SpA

Relación con inversionistas

Sr. Sebastián Azócar López
Jefe de Planificación Financiera.
Correo: inversionistas@grupocge.cl
Teléfono: (56-2) 2680 7197.

Documentos Constitutivos

CGE Argentina S.A. se constituyó por escritura pública de fecha 17 de diciembre de 2003, otorgada en la notaría de Viña del Mar de don Raúl Farren Paredes. Su extracto se publicó en el Diario Oficial N°37.750 con fecha 3 de enero de 2004, rectificado en el Diario Oficial N°37.754 con fecha 8 de enero de 2004, e inscrito en el Registro de Comercio del Conservador de Bienes Raíces Santiago a fojas 1196 N°928 correspondiente al año 2004.

Objeto Social

La Sociedad tiene por objeto efectuar toda clase de inversiones en la República Argentina, corporales o incorporales, en bienes muebles, inmuebles, valores mobiliarios, títulos y acciones de sociedades anónimas y en derechos de sociedades de cualquier clase; administrar sus inversiones y percibir e invertir sus frutos y rentas; y, en general, la realización y/o ejecución de cualquier clase de acto o contrato relacionado con el interés social.

Duración de la Sociedad

Indefinida

Gobierno Corporativo

Directorio

La Sociedad administra un Directorio compuesto por tres miembros, quienes se mantienen en el cargo por tres años, pudiendo ser relegidos indefinidamente. La administración no contempla directores suplentes. El Directorio de CGE Argentina S.A. está constituido de la siguiente manera:



Presidente
Sr. Rafael Salas Cox
 Profesión: Abogado
 En el cargo desde abril 2016
 RUT: 9.609.399-3

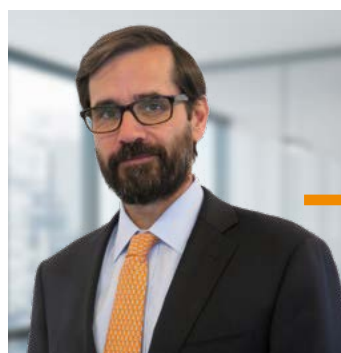

Director
Sr. Tomás Morales Jaureguiberry
 Profesión: Ingeniero Forestal
 En el cargo desde mayo de 2019
 RUT: 7.106.266-K



Director
Sr. Francisco Sánchez Hormazábal
 Profesión: Ingeniero Civil de Industrias
 En el cargo desde abril 2016
 RUT: 10.768.919-2

Remuneración del Directorio

De acuerdo a los estatutos sociales, los directores no percibieron remuneración por el ejercicio de su cargo en los años 2019 y 2018.

Gastos en asesorías del Directorio

Durante el ejercicio 2019, el Directorio de la Sociedad no contrató servicios con la firma auditora a cargo de la auditoría de los estados financieros, ni con ninguna otra entidad.

Ejecutivos Principales



Gerente General
Sr. Gonzalo Soto Serdio
Profesión: Ingeniero Civil Industrial
RUT: 10.033.471-2
En el cargo desde abril 2016

Remuneración ejecutivos principales

Al 31 de diciembre de 2019, la Compañía no pagó remuneraciones a sus ejecutivos principales.

Organigrama

El equipo ejecutivo se detalla en el siguiente esquema:

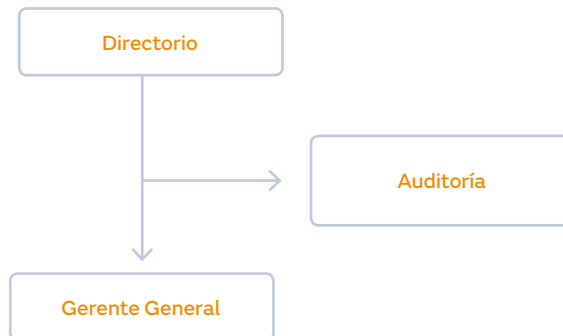

Responsabilidad social y desarrollo sostenible

Dotación

Al 31 de diciembre de 2019, CGE Argentina S.A. no cuenta con personal contratado directamente.

Diversidad en la Organización^(*)

		Directorio	Gerentes	Trabajadores
Género	Hombre	3	1	0
	Mujer	0	0	0
	Total	3	1	0
Nacionalidad	Chilenos	3	1	0
	Extranjeros	0	0	0
	Total	3	1	0
Rango de edad	Menos de 30 años	0	0	0
	Entre 30 y 40 años	0	0	0
	Entre 41 y 50 años	2	1	0
	Entre 51 y 60 años	1	0	0
	Entre 61 y 70 años	0	0	0
	Más de 70 años	0	0	0
Total	3	1	0	
Antigüedad	Menos de 3 años	1	0	0
	Entre 3 y 6 años	2	1	0
	Entre 6 y 9 años	0	0	0
	Entre 9 y 12 años	0	0	0
	Más de 12 años	0	0	0
Total	3	1	0	

(*) Lo indicado en la tabla no involucra el pago de remuneración directa por parte de CGE Argentina S.A.

Brecha salarial

La Sociedad no cuenta con Dotación al 31 de diciembre de 2019.

Marcha de la Empresa

Ámbito de negocios

CGE Argentina (CGEA) es un holding de empresas, a través de las cuales posee una presencia significativa en el sector eléctrico, particularmente en la distribución de energía eléctrica en la República Argentina. La sociedad desarrolla sus actividades dentro de las previsiones fijadas y con resultados acordes a las expectativas. Su subsidiaria Agua Negra S.A. es la sociedad controladora de Energía San Juan S.A., la que es prestadora del servicio público de distribución de energía eléctrica en todo el Sistema Interconectado Provincial, Valle de Tulum (con excepción del departamento Caucete), Ullum, Zonda, Jachal, Iglesia y los sistemas de generación aislados ubicados en los departamentos de Valle Fértil y Calingasta, en la Provincia de San Juan, República Argentina. Dicha sociedad es continuadora legal de International Financial Investments S.A. y realiza actividades de inversión, participación en sociedades y otras actividades financieras con exclusión de las actividades comprendidas en la ley de entidades financieras o que requieran el concurso del público.

Agua Negra S.A. controla Los Andes Huarpes S.A., sociedad dedicada al giro de obras de ingeniería civil y servicios de ingeniería en general.

Con fecha 10 de julio de 2019, CGE Argentina S.A. celebró un contrato de permuta con la sociedad



argentina Cartellone Energía y Concesiones S.A. (CECSA), en virtud del cual, sujeto a los términos y condiciones pactados para el cierre, CGEA enajenó a CECSA sus participaciones accionarias directas e indirectas en las empresas distribuidoras de electricidad que operan en el Noroeste de Argentina, Empresa de Distribución Eléctrica de Tucumán S.A. (EDET), Empresa Jujena de Energía S.A. (EJESA) y Empresa Jujena de Sistemas Energéticos Dispersos S.A. (EJSEDSA) y a su vez CGEA adquirió las participaciones accionarias directas e indirectas que posee CECSA en las empresas distribuidoras y comercializadoras de gas argentinas Gasnor S.A. y Gasmarket S.A., que operan también en la zona del Noroeste de Argentina.

Seguros

Para cubrir siniestros con posibles afectaciones a terceros y daños en las instalaciones, la Sociedad cuenta con pólizas de seguros con amplias coberturas para sus principales activos y riesgos operacionales. En 2019 los seguros vigentes se resumen en las pólizas de responsabilidad civil, daños materiales, pérdida de beneficios y terrorismo, entre otros.

Propiedad y control

El capital suscrito y pagado de CGE Argentina S.A. al 31 de diciembre de 2019 se compone de 618.385.844 acciones, distribuidas en los accionistas que se detallan a continuación:

Corre.	Nemotécnico	Nombre o Razón Social	Rut	DV	Dirección	Comuna	Ciudad	Acciones	% Participación
1	CGE-ARGENTINA	Compañía General de Electricidad S.A.	76.411.321	7	Avda. Presidente Riesco 5561 Piso 17	Las Condes	Santiago	618.334.132	99,99164
2	CGE-ARGENTINA	Styles Conley Kenneth	3.957.459	4	Sin Información	Viña Del Mar	Vina del Mar	16.000	0,00259
3	CGE-ARGENTINA	Bravo Olhagaray Ida Marlene	2.926.760	K	Prat 371 Depto. 402	Curico	Curico	11.376	0,00184
4	CGE-ARGENTINA	Sucesión David Montane Vives	53.322.067	3	José Manuel Infante 14 Depto 72	Providencia	Santiago	7.952	0,00129
5	CGE-ARGENTINA	Espinoza Pena Eugenia M.	2.512.077	9	Av. Bernardo O'Higgins 572	Curico	Curico	5.067	0,00082
6	CGE-ARGENTINA	Blanco García Valentina	4.826.098	5	Pena 750	Curico	Curico	3.456	0,00056
7	CGE-ARGENTINA	Suc Maturana Leyton Pedro Jose T.	1.827.106	0	Padre Hurtado 650 Depto. 202	Las Condes	Santiago	2.300	0,00037
8	CGE-ARGENTINA	Maturana Salas Pedro Gerardo	7.224.201	7	Casilla 41 Correo Teno	Curico	Curico	1.000	0,00016
9	CGE-ARGENTINA	Figueroa Benavides Jose Miguel	7.203.645	K	Camino Los Peumos 10178	Lo Barnechea	Santiago	823	0,00013
10	CGE-ARGENTINA	Figueroa Benavides Juan Pablo	5.848.894	1	Presidente Riesco N°3535 Depto. 31	Las Condes	Santiago	753	0,00012
11	CGE-ARGENTINA	Figueroa Benavides Eugenio	5.866.555	K	Pje. Carlos Pena Otaegui 9931 Casa 11	Las Condes	Santiago	723	0,00012
12	CGE-ARGENTINA	Figueroa Benavides María Teresa	5.468.029	5	Obrien 3345 Dpto. 83-A	Vitacura	Santiago	719	0,00012

En conformidad a lo establecido en el artículo 97 y siguientes de la Ley 18.045, Compañía General de Electricidad S.A. (CGE), RUT 76.411.321-7, es el controlador de CGE Argentina S.A. con una participación accionaria directa de 99,99%

Propiedad ejecutivos principales y directores

En referencia al porcentaje en la propiedad del emisor que poseían cada uno de los ejecutivos principales y Directores de la sociedad al 31 de diciembre de 2019, ninguno posee propiedad en el período que se informa.

Resultados 2019

La ganancia (pérdida) atribuible a los propietarios de la controladora de CGE Argentina S.A. al 31 de diciembre de 2019 fue de -M\$21.366, inferior en M\$22.426 a la ganancia obtenida al cierre del ejercicio anterior. El Ebitda ascendió a M\$13.810, superior en M\$5.395 al resultado del ejercicio anterior.

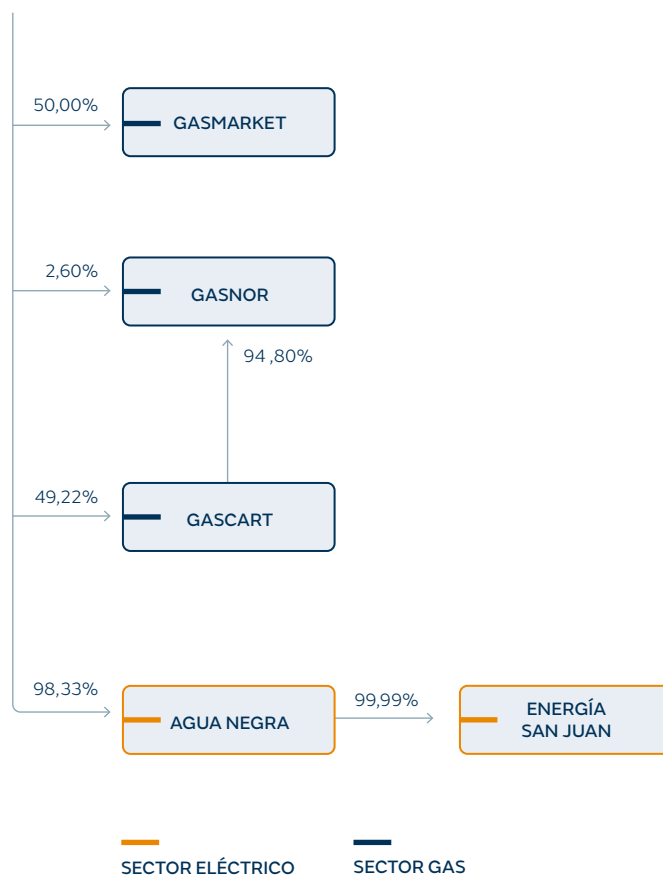

Información para el accionista

Accionistas que poseen el 10% o más de CGE Argentina S.A.

La sociedad Compañía General de Electricidad S.A., RUT, 76.411.321-7, tiene una participación en CGE Argentina S.A. equivalente al 99,99%. Por su parte, CGE tiene el siguiente controlador:

RUT	Accionista	Participación
59.220.550 - 5	(*) Naturgy Inversiones Internacionales, S.A. Agencia en Chile	96,04%

() Según escritura pública de fecha 16 de enero de 2019, ante la Notaría de don Juan Ricardo San Martín Urrejola, se cambia la razón social de Gas Natural Fenosa Internacional, S.A., Agencia en Chile, a Naturgy Inversiones Internacionales, S.A. Agencia en Chile.*

Al cierre de diciembre de 2019 no hay pactos de control conjunto entre miembros del controlador.

Transacciones de acciones

Al 31 de Diciembre de 2019, ninguno de los ejecutivos principales y directores de la Sociedad poseen porcentaje en la propiedad del emisor en el período que se informa.

Política de dividendos

Para el ejercicio 2019, el Directorio tiene la intención de distribuir un dividendo definitivo, el cual debe ser aprobado por la Junta Ordinaria de Accionistas a celebrarse en el mes de abril de 2020, el que no podrá ser inferior al 30% de la utilidad distribuible en el ejercicio.

El cumplimiento del programa antes señalado, quedará condicionado a las utilidades que realmente se obtengan, así como también a los resultados que señalen las proyecciones que periódicamente efectúa la Empresa, o a la existencia de determinadas condiciones, según corresponda, cuya concurrencia será determinada por el Directorio.

Dividendos

Durante el ejercicio 2019, la Compañía pagó el siguiente dividendo expresado en moneda de cada mes:

Nº	Fecha de acuerdo	Fecha de pago	Monto por acción (\$)	Monto total (M\$)	Cargo
14	16-04-19	29-04-19	0,55	340.112.214	Definitivo 2018

Dividendos pagados

El siguiente cuadro muestra los dividendos repartidos por acción en cada año calendario:

Año	Histórico (\$)
2017	1,82
2018	7,0
2019	0,55

Utilidad repartida con cargo al ejercicio de cada año

A continuación se muestra la utilidad repartida con cargo al ejercicio respectivo, considerando que para el caso del año 2019 supone la aprobación por parte de la Junta Ordinaria de Accionistas del dividendo definitivo a proponer:

Ejercicio	Utilidad repartida con cargo al Ejercicio de cada año valor histórico (M\$)	Porcentaje de la utilidad del ejercicio
2017	4.328.701	31,90%
2018	340.112	32,10%
2019	-	-



Distribución de utilidades

La Compañía no cuenta con utilidades para repartir en 2019, ya que presenta una pérdida por M\$21.366.

Utilidad (pérdida) del ejercicio

Cifras en Miles de \$	31.12.2019
Ganancia (pérdida) atribuible a los propietarios de la controladora	(21.366.228)
Pérdida del ejercicio	(21.366.228)

Capital y reservas

Al 31 de diciembre de 2019 la cantidad de acciones suscritas y pagadas por CGE Argentina S.A. asciende a 618.385.844 y el patrimonio alcanza a \$16.231 millones, lo que corresponde un valor libro de \$26,25 por acción a igual fecha.

Aceptada por la Junta Ordinaria de Accionistas, la distribución de la Ganancia que se propone, el capital y fondo de reserva de la compañía al 31 de diciembre de 2019, quedarían constituidos como sigue:

	(M\$)
Capital emitido	104.518.307
Ganacias o pérdidas acumuladas	(44.737.202)
Otras reservas	(43.550.182)
Patrimonio	16.230.923

Hechos relevantes o esenciales

La Sociedad no informó a la Comisión para el Mercado Financiero Hechos Relevantes o Esenciales durante el ejercicio 2019, ya que no se encuentra inscrita en ella.

Síntesis de comentarios y proposiciones de accionistas

La Sociedad informa que al 31 de diciembre de 2019 no ha existido ningún comentarios y/o proposición de accionistas que posean o representen el 10% o más de las acciones emitidas con derecho a voto, de acuerdo y para los efectos de lo prescrito en el inciso 3° del artículo 74° de la Ley N° 18.046.



Otros Antecedentes de Compañías Subsidiarias y Asociadas

Información sobre empresas subsidiarias(*)

En Junta Extraordinaria de Accionistas, celebrada con fecha 26 de julio de 2019, se acordó la enajenación a Cartellone Energía y Concesiones S.A. (CECSA) de la participación accionaria de la Compañía en la inversora Norelec S.A. (NORELEC) y en la distribuidora de electricidad Empresa de Distribución Eléctrica de Tucumán S.A. (EDET), así como la aprobación de la adquisición

a CECSA de su participación accionaria en la inversora Gascart S.A. (GASCART) y en las empresas distribuidoras y comercializadoras de gas argentinas Gasnor S.A. (GASNOR) y Gasmart S.A. (GASMARKET).

En consecuencia, al 31 de diciembre de 2019, CGE Argentina tiene las siguientes participaciones accionarias directas:

Nombre	Naturaleza Jurídica	Capital suscrito y Pagado (MAr\$)	Objeto Social Resumido	Directores Titulares	Gerente General	Participación al 31-12-19	Participación al 31-12-18	Inversión Directa
Agua Negra S.A.	Sociedad Anónima Argentina	MAr \$ 264.930	Sociedad de Inversiones	Presidente: Sr. Horacio Carlos Cristiani Sr. Alberto González Santos Sr. Jorge Teich	Eduardo Tejada (representante legal)	Directa: 98,33%	Directa: 98,31%	M\$780.452 que representa 0,9% del total del activo consolidado
Gascart S.A.	Sociedad Anónima Argentina	MAr \$ 781.794	Sociedad de Inversiones	Presidente : Alberto González Santos Vicepresidente: Horacio Cristiani	Hugo Calegari (representante legal)	Directa: 49,22%		M\$25.259.473 que representa 29% del total del activo consolidado
Gasnor S.A.	Sociedad Anónima Argentina	MAr \$ 830.908	Sociedad de Inversiones	Presidente : Alberto González Santos Vicepresidente: Horacio Cristiani	Hugo Calegari (representante legal)	Directa: 2,6%		M\$1.372.054 que representa 1,58% del total del activo consolidado
Gasmart S.A.	Sociedad Anónima Argentina	MAr \$ 3.299	Comercializadora de gas natural y, venta de materiales y equipos relacionados	Presidente : Alberto González Santos Vicepresidente: Horacio Cristiani	-	Directa: 50%		M\$2.281.893 que representa 2,62% del total del activo consolidado

* Al 31 de diciembre de 2019 ya no forman parte de las subsidiarias de CGEA las empresas Norelec, EDET y LAHSA.

Relación comercial habidas con las subsidiarias o asociadas

RUT	Sociedad	País de origen	Naturaleza de la relación	Descripción de la transacción	Moneda	01-01-19	01-01-18		
						31-12-19	Operación M\$	31-12-18	Efecto en resultados (cargo) / abono M\$
76.411.321-7	Compañía General de Electricidad S.A.	Chile	Matriz común	Cuenta corriente mercantil (pagos)	CL \$	1.740.284	0	5.804.742	0
76.411.321-7	Compañía General de Electricidad S.A.	Chile	Matriz común	Cuenta corriente mercantil (préstamos)	CL \$	5.505.202	0	5.160.183	0
76.411.321-7	Compañía General de Electricidad S.A.	Chile	Matriz común	Intereses pagados	CL \$	609.377	(609.377)	567.797	(567.597)
76.411.321-7	Compañía General de Electricidad S.A.	Chile	Matriz común	Servicios Recibidos	CL \$	0	0	652	-652
76.412.700-5	CGE Servicios S.A.	Chile	Matriz común	Servicios Recibidos	CL \$	48.181	(48.181)	46.992	(46.992)
Totales						7.903.044	(657.558)	11.580.366	(615.241)

Las relaciones comerciales antes descritas corresponden a aquellas operaciones habituales con partes relacionadas de aquellas señaladas en el inciso final del Art. 147 de la Ley N° 18.046 e incluyen las operaciones ordinarias en consideración al giro social que la Sociedad habitualmente realiza con partes relacionadas.



CGE Argentina Memoria Anual 2019

Estados Financieros Consolidados



Informe del Auditor Independiente	23
Estado Consolidado de Situación Financiera Clasificado	26
Estado Consolidado de Resultados por Función	28
Estado Consolidado de Resultados Integral	29
Estado Consolidado de Cambios en el Patrimonio Neto	30
Estado Consolidado de Flujo de Efectivo Directo	32
Notas a los Estados Financieros Consolidados	36

Estados Financieros Consolidados

CGE ARGENTINA S.A. Y SUBSIDIARIAS

Santiago, Chile
31 de diciembre de 2019 y 2018



CGE ARGENTINA S.A. Y SUBSIDIARIAS

ESTADOS FINANCIEROS CONSOLIDADOS

(Expresados en miles de pesos chilenos)
Correspondientes a los ejercicios terminados al
31 de diciembre de 2019 y 2018



EY Chile
Avda. Presidente
Riesco 5435, piso 4,
Las Condes, Santiago

Tel: +56 (2) 2676 1000
www.eychile.cl

Informe del Auditor Independiente

Señores
Accionistas y Directores
CGE Argentina S.A.

Hemos efectuado una auditoría a los estados financieros consolidados adjuntos de CGE Argentina S.A. y Subsidiarias, que comprenden los estados de situación financiera consolidados al 31 de diciembre de 2019 y 2018 y los correspondientes estados consolidados de resultados integrales, de cambios en el patrimonio y de flujos de efectivo por los años terminados en esas fechas y las correspondientes notas a los estados financieros consolidados.

Responsabilidad de la Administración por los estados financieros consolidados

La Administración es responsable por la preparación y presentación razonable de estos estados financieros consolidados de acuerdo con Normas Internacionales de Información Financiera. Esta responsabilidad incluye el diseño, implementación y mantención de un control interno pertinente para la preparación y presentación razonable de estados financieros consolidados que estén exentos de representaciones incorrectas significativas, ya sea debido a fraude o error.

Responsabilidad del auditor

Nuestra responsabilidad consiste en expresar una opinión sobre estos estados financieros consolidados a base de nuestras auditorías. Efectuamos nuestras auditorías de acuerdo con Normas de Auditoría Generalmente Aceptadas en Chile. Tales normas requieren que planifiquemos y realicemos nuestro trabajo con el objeto de lograr un razonable grado de seguridad que los estados financieros consolidados están exentos de representaciones incorrectas significativas.

Una auditoría comprende efectuar procedimientos para obtener evidencia de auditoría sobre los montos y revelaciones en los estados financieros consolidados. Los procedimientos seleccionados dependen del juicio del auditor, incluyendo la evaluación de los riesgos de representaciones incorrectas significativas de los estados financieros consolidados ya sea debido a fraude o error. Al efectuar estas evaluaciones de los riesgos, el auditor considera el control interno pertinente para la preparación y presentación razonable de los estados financieros consolidados de la entidad con el objeto de diseñar procedimientos de auditoría que sean apropiados en las circunstancias, pero sin el propósito de expresar una opinión sobre la efectividad del control interno de la entidad. En consecuencia, no expresamos tal tipo de opinión. Una auditoría incluye, también, evaluar lo apropiadas que son las políticas de contabilidad utilizadas y la razonabilidad de las estimaciones contables significativas efectuadas por la Administración, así como una evaluación de la presentación general de los estados financieros consolidados.



Consideramos que la evidencia de auditoría que hemos obtenido es suficiente y apropiada para proporcionarnos una base para nuestra opinión de auditoría.

Opinión

En nuestra opinión, los mencionados estados financieros consolidados presentan razonablemente, en todos sus aspectos significativos, la situación financiera CGE Argentina S.A. y Subsidiarias al 31 de diciembre de 2019 y 2018 y los resultados de sus operaciones y los flujos de efectivo por los años terminados en esas fechas de acuerdo con Normas Internacionales de Información Financiera.

Santiago, 23 de marzo de 2020



Oscar Gálvez R.
EY Audit SpA

CONTENIDO

I. ESTADOS FINANCIEROS CONSOLIDADOS.

ESTADO CONSOLIDADO DE SITUACIÓN FINANCIERA CLASIFICADO.

Activos.

Patrimonio y pasivos.

ESTADO CONSOLIDADO DE RESULTADOS POR FUNCIÓN.

ESTADO CONSOLIDADO DE RESULTADOS INTEGRAL.

ESTADO CONSOLIDADO DE CAMBIOS EN EL PATRIMONIO NETO.

ESTADO CONSOLIDADO DE FLUJO DE EFECTIVO DIRECTO.

II. NOTAS A LOS ESTADOS FINANCIEROS CONSOLIDADOS.

M\$	Miles de pesos chilenos.
CL\$	Pesos chilenos.
US\$	Dólares estadounidenses.
AR\$	Pesos argentinos.
EUR\$	Euros

Estados Financieros Consolidados
CGE ARGENTINA S.A. Y SUBSIDIARIAS
31 de diciembre de 2019 y 2018

CGE ARGENTINA S.A. Y SUBSIDIARIAS
 ESTADO CONSOLIDADO DE SITUACIÓN FINANCIERA CLASIFICADO
 Al 31 de diciembre de 2019 y 2018.
 (Expresados en miles de pesos chilenos (M\$))

ACTIVOS	Nota	31-12-2019 M\$	31-12-2018 M\$
ACTIVOS CORRIENTES			
Efectivo y equivalentes al efectivo.	6	211.916	244.101
Otros activos no financieros.	11	644.678	811.283
Deudores comerciales y otras cuentas por cobrar.	7	34.993.408	32.817.071
Cuentas por cobrar a entidades relacionadas.	8	9.624	219.108
Inventarios.	9	2.544.386	2.347.455
Total activos corrientes		38.404.012	36.439.018
ACTIVOS NO CORRIENTES			
Cuentas por cobrar.	7	1.586.348	454.462
Inversiones contabilizadas utilizando el método de la participación.	12	28.913.420	9.387.065
Activos intangibles distintos de la plusvalía.	13	16.406.064	19.392.207
Activos por impuestos diferidos.	14	1.756.206	1.739.319
Total activos no corrientes		48.662.038	30.973.053
TOTAL ACTIVOS		87.066.050	67.412.071

Las notas adjuntas forman parte integral de estos estados financieros consolidados.

OGE ARGENTINA S.A. Y SUBSIDIARIAS
 ESTADO CONSOLIDADO DE SITUACIÓN FINANCIERA CLASIFICADO
 Al 31 de diciembre de 2019 y 2018.
 (Expresados en miles de pesos chilenos (M\$))

PATRIMONIO Y PASIVOS	Nota	31-12-2019 M\$	31-12-2018 M\$
PASIVOS CORRIENTES			
Otros pasivos financieros.	15	5.866.577	8.461.097
Cuentas por pagar comerciales y otras cuentas por pagar.	16	46.463.526	35.273.467
Cuentas por pagar a entidades relacionadas.	8	13.389.921	9.942.946
Otras provisiones.	17	1.079.644	1.054.915
Pasivos por impuestos.	10	1.481.506	3.876.364
Provisiones por beneficios a los empleados.	18	4.218	7.668
Total pasivos corrientes		68.285.392	58.616.457
PASIVOS NO CORRIENTES			
Otros pasivos financieros.	15	577.127	5.449.032
Otras provisiones.	17	719.108	702.465
Pasivo por impuestos diferidos.	14	55.027	64.122
Provisiones por beneficios a los empleados.	18	1.185.217	971.734
Total pasivos no corrientes		2.536.479	7.187.353
TOTAL PASIVOS		70.821.871	65.803.810
PATRIMONIO			
Capital emitido.	20	104.518.307	104.518.307
Ganancias (pérdidas) acumuladas.	20	(44.737.202)	(23.348.831)
Otras reservas.	20	(43.550.182)	(79.593.675)
Patrimonio atribuible a los propietarios de la controladora.		16.230.923	1.575.801
Participaciones no controladoras.	20	13.256	32.460
Total patrimonio		16.244.179	1.608.261
TOTAL PATRIMONIO Y PASIVOS		87.066.050	67.412.071

Las notas adjuntas forman parte integral de estos estados financieros consolidados.

OGE ARGENTINA S.A. Y SUBSIDIARIAS
ESTADO CONSOLIDADO DE RESULTADOS POR FUNCIÓN
 Por los ejercicios terminados al 31 de diciembre de 2019 y 2018
 (Expresados en miles de pesos chilenos (M\$))

ESTADO DE RESULTADOS POR FUNCIÓN	del	01-01-2019	01-01-2018
	al	31-12-2019	31-12-2018
	Nota	M\$	M\$
Ingresos de actividades ordinarias.	21	104.218.646	92.593.795
Costo de ventas.	22	(77.009.034)	(66.374.041)
Ganancia bruta		27.209.612	26.219.754
Otros ingresos, por función.	21	199.479	183.138
Gasto de administración.	22	(7.687.281)	(11.456.580)
Otros gastos, por función.	22	(6.326.955)	(6.999.902)
Otras ganancias (pérdidas).	22	(26.838.258)	(1.687.749)
Ganancias (pérdidas) de actividades operacionales.		(13.443.403)	6.258.661
Ingresos financieros.	23	4.241.231	1.298.035
Costos financieros.	23	(19.885.967)	(13.923.318)
Participación en ganancia (pérdida) de asociadas y negocios conjuntos que se contabilicen utilizando el método de la participación.	12	5.297.394	7.917.737
Diferencias de cambio.	23	40.901	(1.111.516)
Resultados por unidades de reajuste.	23		(1)
Ganancia (pérdida) antes de impuesto		(23.749.844)	439.598
Beneficio (Gasto) por impuestos a las ganancias.	24	2.373.797	533.175
Ganancia (pérdida) procedente de operaciones continuadas.		(21.376.047)	972.773
Ganancia (pérdida) atribuible a			
Ganancia (pérdida) atribuible a los propietarios de la controladora.		(21.366.228)	1.059.897
Ganancia (pérdida) atribuible a participaciones no controladoras.	20	(9.819)	(87.124)
Ganancia (pérdida)		(21.376.047)	972.773

Las notas adjuntas forman parte integral de estos estados financieros consolidados.

OGE ARGENTINA S.A. Y SUBSIDIARIAS
 ESTADO CONSOLIDADO DE RESULTADOS INTEGRAL
 Por los ejercicios terminados al 31 de diciembre de 2019 y 2018
 (Expresados en miles de pesos chilenos (M\$))

ESTADO DEL RESULTADO INTEGRAL	del	01-01-2019	01-01-2018
	al	31-12-2019	31-12-2018
	Nota	M\$	M\$
Ganancia (pérdida)		(21.376.047)	972.773
Diferencias de cambio por conversión			
Ganancias (pérdidas) por diferencias de cambio de conversión, antes de impuestos.	20.9	(4.474.216)	(15.498.862)
Otro resultado integral, antes de impuestos, diferencia de cambio por conversión		(4.474.216)	(15.498.862)
Otro resultado integral que se redasificará al resultado de periodo, antes de impuestos		(4.474.216)	(15.498.862)
Otros componentes de otro resultado integral, antes de impuestos		(4.474.216)	(15.498.862)
Otro resultado integral		(4.474.216)	(15.498.862)
Total resultado integral		(25.850.263)	(14.526.089)
Resultado integral atribuible a			
Resultado integral atribuible a los propietarios de la controladora.		(25.831.059)	(14.308.321)
Resultado integral atribuible a participaciones no controladas.	20.9	(19.204)	(217.768)
Total resultado integral		(25.850.263)	(14.526.089)

Las notas adjuntas forman parte integral de estos estados financieros consolidados.

CGE ARGENTINA S.A. Y SUBSIDIARIAS
ESTADO CONSOLIDADO DE CAMBIOS EN EL PATRIMONIO NETO
Por los ejercicios terminados al 31 de diciembre de 2019 y 2018
(Expresados en miles de pesos chilenos (M\$))

Estado de cambios en el patrimonio	Capital emitido	Reservas			Ganancias (pérdidas) acumuladas	Patrimonio		
		Reservas por diferencias de cambio en conversiones	Otras reservas varias	Total reservas		Patrimonio atribuible a los propietarios de la controladora	Participaciones no controladoras	Patrimonio total
	M\$	M\$	M\$	M\$	M\$	M\$	M\$	M\$
Patrimonio al comienzo del ejercicio al 1 de enero de 2019	104.518.307	(70.989.616)	(8.604.059)	(79.593.675)	(23.348.831)	1.575.801	32.460	1.608.261
Cambios en patrimonio								
Resultado integral								
Ganancia (pérdida)					(21.366.228)	(21.366.228)	(9.819)	(21.376.047)
Otro resultado integral		(4.464.831)		(4.464.831)		(4.464.831)	(9.385)	(4.474.216)
Total resultado integral	0	(4.464.831)	0	(4.464.831)	(21.366.228)	(25.831.059)	(19.204)	(25.850.263)
Dividendos.				0	(22.143)	(22.143)		(22.143)
Incremento (disminución) por transferencias y otros cambios, patrimonio.		40.508.324		40.508.324		40.508.324		40.508.324
Total incremento (disminución) en el patrimonio	0	36.043.493	0	36.043.493	(21.388.371)	14.655.122	(19.204)	14.635.918
Patrimonio al final del ejercicio al 31 de diciembre de 2019	104.518.307	(34.946.123)	(8.604.059)	(43.550.182)	(44.737.202)	16.230.923	13.256	16.244.179

Las notas adjuntas forman parte integral de estos estados financieros consolidados.

OGE ARGENTINA S.A. Y SUBSIDIARIAS
ESTADO CONSOLIDADO DE CAMBIOS EN EL PATRIMONIO NETO
 Por los ejercicios terminados al 31 de diciembre de 2019 y 2018
 (Expresados en miles de pesos chilenos (M\$))

Estado de cambios en el patrimonio	Capital emitido	Reservas			Ganancias (pérdidas) acumuladas	Patrimonio		
		Reservas por diferencias de cambio en conversiones	Otras reservas varias	Total reservas		Patrimonio atribuible a los propietarios de la controladora	Participaciones no controladoras	Patrimonio total
	M\$	M\$	M\$	M\$	M\$	M\$	M\$	M\$
Patrimonio al comienzo del ejercicio al 1 de enero de 2018	104.518.307	(55.621.398)	(8.604.059)	(64.225.457)	(23.829.550)	16.463.300	250.228	16.713.528
Cambios en patrimonio								
Resultado integral								
Ganancia (pérdida)					1.059.897	1.059.897	(87.124)	972.773
Otro resultado integral		(15.368.218)		(15.368.218)		(15.368.218)	(130.644)	(15.498.862)
Total resultado integral	0	(15.368.218)	0	(15.368.218)	1.059.897	(14.308.321)	(217.768)	(14.526.089)
Dividendos				0	(579.178)	(579.178)		(579.178)
Total incremento (disminución) en el patrimonio	0	(15.368.218)	0	(15.368.218)	480.719	(14.887.499)	(217.768)	(15.105.267)
Patrimonio al final del ejercicio al 31 de diciembre de 2018	104.518.307	(70.989.616)	(8.604.059)	(79.593.675)	(23.348.831)	1.575.801	32.460	1.608.261

Las notas adjuntas forman parte integral de estos estados financieros consolidados.

CGE ARGENTINA S.A. Y SUBSIDIARIAS
ESTADO CONSOLIDADO DE FLUJO DE EFECTIVO DIRECTO
 Por los ejercicios terminados al 31 de diciembre de 2019 y 2018
 (Expresados en miles de pesos chilenos (M\$))

ESTADO DE FLUJO DE EFECTIVO POR METODO DIRECTO	del	01-01-2019	01-01-2018
	al	31-12-2019	31-12-2018
	Nota	M\$	M\$
Flujos de efectivo procedentes de (utilizados en) actividades de operación			
Clases de cobros por actividades de operación			
Cobros procedentes de las ventas de bienes y prestación de servicios.		99.667.892	77.581.614
Clases de pagos			
Pagos a proveedores por el suministro de bienes y servicios.		(61.031.037)	(51.243.487)
Pagos a y por cuenta de los empleados.		(5.010.845)	(5.009.312)
Otros pagos por actividades de operación.		(19.135.384)	(11.049.617)
Otros cobros y pagos de operación			
Dividendos recibidos.		1.374.028	3.821.305
Intereses pagados.		(609.377)	(425.591)
Intereses recibidos.			286.362
Flujos de efectivo netos procedentes de (utilizados en) actividades de operación		15.255.277	13.961.274
Flujos de efectivo procedentes de (utilizados en) actividades de inversión			
Flujos de efectivo procedentes de la pérdida de control de subsidiarias u otros negocios.		(54.838)	
Otros pagos para adquirir participaciones en negocios conjuntos.		(3.713.859)	
Compras de activos intangibles.		(3.825.324)	(3.440.308)
Flujos de efectivo netos procedentes de (utilizados en) actividades de inversión		(7.594.021)	(3.440.308)
Flujos de efectivo procedentes de (utilizados en) actividades de financiación			
Total importes procedentes de préstamos.		0	10.236.489
- Importes procedentes de préstamos de largo plazo.			5.006.100
- Importes procedentes de préstamos de corto plazo.			5.230.389
Préstamos de entidades relacionadas.		5.505.202	5.160.183
Pagos de préstamos.		(5.955.451)	(9.122.272)
Pagos de préstamos a entidades relacionadas.		(1.740.284)	(5.804.742)
Dividendos pagados.		(340.084)	(4.328.636)
Intereses pagados.		(5.088.944)	(8.041.939)
Flujos de efectivo netos procedentes de (utilizados en) actividades de financiación		(7.619.561)	(11.900.917)
Incremento neto (disminución) en el efectivo y equivalentes al efectivo, antes del efecto de los cambios en la tasa de cambios		41.695	(1.379.951)
Efectos de la variación en la tasa de cambio sobre el efectivo y equivalentes al efectivo.		(73.880)	(1.485.413)
Incremento (disminución) neto de efectivo y equivalentes al efectivo		(32.185)	(2.865.364)
Efectivo y equivalentes al efectivo al principio del período o ejercicio.	6	244.101	3.109.465
Efectivo y equivalentes al efectivo al final del período o ejercicio		211.916	244.101

Las notas adjuntas forman parte integral de estos estados financieros consolidados.

OGE ARGENTINA S.A. Y SUBSIDIARIAS
ÍNDICE A LAS NOTAS DE LOS ESTADOS FINANCIEROS CONSOLIDADOS
 Correspondientes al 31 de diciembre de 2019 y 2018.

1.-	INFORMACION GENERAL	11
2.-	DESCRIPCIÓN DE LOS SECTORES DONDE PARTICIPA OGE ARGENTINA S.A. Y SUBSIDIARIAS	11
2.1.-	Sector Eléctrico.	12
3.-	RESUMEN DE LAS PRINCIPALES POLÍTICAS CONTABLES	12
3.1.-	Bases de preparación de los estados financieros consolidados.	12
3.2.-	Nuevos estándares, interpretaciones y enmiendas adoptadas por OGE Argentina S.A.	13
3.3.-	Nuevas normas, interpretaciones y enmiendas emitidas, no vigentes para el ejercicio 2019, para las cuales no se ha efectuado adopción anticipada de las mismas.	15
3.4.-	Bases de consolidación.	17
3.5.-	Entidades subsidiarias.	19
3.6.-	Transacciones en moneda extranjera y unidades de reajuste.	21
3.7.-	Información financiera por segmentos operativos.	22
3.8.-	Activos intangibles distintos de la plusvalía.	22
3.9.-	Pérdidas por deterioro del valor de los activos.	23
3.10.-	Activos financieros.	23
3.11.-	Inventarios.	25
3.12.-	Deudores comerciales y otras cuentas por cobrar.	25
3.13.-	Efectivo y equivalentes al efectivo.	25
3.14.-	Capital social.	25
3.15.-	Cuentas por pagar comerciales y otras cuentas por pagar.	25
3.16.-	Préstamos y otros pasivos financieros.	25
3.17.-	Impuesto a las ganancias e impuestos diferidos.	26
3.18.-	Obligaciones por beneficios post empleo u otros similares.	26
3.19.-	Provisiones.	28
3.20.-	Clasificación de saldos en corrientes y no corrientes.	28
3.21.-	Reconocimiento de ingresos.	28
3.22.-	Arrendamientos.	29
3.23.-	Distribución de dividendos.	30
3.24.-	Costo de ventas.	30
3.25.-	Estado de flujos de efectivo.	30
4.-	ESTIMACIONES Y JUICIOSO CRITERIOS CRITICOS DE LA ADMINISTRACIÓN.	30
4.1.-	Estimación del deterioro de concesiones (IFRIC 12).	31
4.2.-	Beneficios por Indemnizaciones por cese pactadas (PIAS) y premios por antigüedad.	31
5.-	POLÍTICA DE GESTIÓN DE RIESGOS	31
5.1.-	Riesgo financiero.	31
6.-	EFFECTIVO Y EQUIVALENTES AL EFFECTIVO.	35
6.1.-	Composición del rubro.	35
6.2.-	Detalles flujos de efectivo.	35
7.-	DEUDORES COMERCIALES Y OTRAS CUENTAS POR COBRAR	36
7.1.-	Composición del rubro.	36
7.2.-	Estratificación de la cartera.	38
7.3.-	Resumen de estratificación de la cartera deudores comerciales.	39
7.4.-	Cartera protestada y en cobranza judicial.	40
7.5.-	Provisión y castigos.	40
7.6.-	Número y monto de operaciones.	41

8.- CUENTAS POR COBRAR Y PAGAR A ENTIDADES RELACIONADAS	41
8.1.- Saldos y transacciones con entidades relacionadas.	42
8.2.- Directorio y gerencia de la sociedad.	44
9.- INVENTARIOS	44
10.- ACTIVOS, PASIVOS POR IMPUESTOS	45
11.- OTROS ACTIVOS NO FINANCIEROS	45
12.- INVERSIONES CONTABILIZADAS UTILIZANDO EL MÉTODO DE LA PARTICIPACIÓN.	46
12.1.- Composición del rubro.	46
12.2.- Sociedades con control conjunto.	47
12.3.- Inversiones en subsidiarias.	50
13.- ACTIVOS INTANGIBLES DISTINTO DE LA PLUSVALÍA.	51
13.1.- Composición y movimientos de los activos intangibles.	51
13.2.- Activos intangibles con vida útil indefinida.	53
14.- IMPUESTOS DIFERIDOS	54
14.1.- Activos por impuestos diferidos.	54
14.2.- Pasivos por impuestos diferidos.	54
14.3.- Movimientos de impuesto diferido del estado de situación financiera.	54
15.- OTROS PASIVOS FINANCIEROS.	55
15.1.- Clases de otros pasivos financieros.	55
15.2.- Préstamos bancarios - desglose de monedas y vencimientos.	56
16.- CUENTAS POR PAGAR COMERCIALES Y OTRAS CUENTAS POR PAGAR	57
16.1.- Pasivos acumulados (o devengados).	57
16.2.- Información cuentas comerciales y otras cuentas por pagar con pagos al día y con plazos vencidos.	57
17.- OTRAS PROVISIONES	58
17.1.- Provisiones – saldos.	58
17.2.- Movimiento de las provisiones.	59
18.- PROVISIONES POR BENEFICIOS A LOS EMPLEADOS	60
18.1.- Detalle del rubro.	60
18.2.- Detalle de las obligaciones post empleo y similares.	60
18.3.- Balance de las obligaciones post empleo y similares.	60
18.4.- Gastos reconocidos en el estado de resultados.	60
18.5.- Hipótesis actuariales.	61
20.- PATRIMONIO NETO.	61
20.1.- Gestión de capital.	61
20.2.- Capital suscrito y pagado.	61
20.3.- Número de acciones suscritas y pagadas.	62
20.4.- Dividendos.	62
20.5.- Reservas.	62
20.6.- Ganancias (pérdidas) acumuladas.	62
20.7.- Participaciones no controladoras.	63
20.8.- Transacciones con participaciones no controladoras.	64
20.9.- Reconciliación del movimiento en reservas de los otros resultados integrales.	64
21.- INGRESOS DE ACTIVIDADES ORDINARIAS	65
21.1.- Ingresos ordinarios.	65
21.2.- Otros ingresos, por función.	65
22.- COMPOSICIÓN DE RESULTADOS RELEVANTES	65
22.1.- Gastos por naturaleza.	66

22.2.- Gastos de personal.	66
22.3.- Depreciación y amortización.	66
22.4.- Otras ganancias (pérdidas).	67
23.- RESULTADO FINANCIERO.	67
23.1.- Composición diferencias de cambio.	68
23.2.- Composición unidades de reajuste.	68
24.- GASTO POR IMPUESTOS A LAS GANANCIAS	68
24.1.- Efecto en resultados por impuestos a las ganancias.	68
24.2.- Localización del efecto en resultados por impuestos a las ganancias.	69
24.3.- Conciliación entre el resultado por impuestos a las ganancias contabilizado y la tasa efectiva.	69
24.4.- Efecto en los resultados integrales por impuestos a las ganancias.	69
25.- GANANCIAS POR ACCION.	70
26.- INFORMACION POR SEGMENTO.	70
26.1.- Criterios de segmentación.	70
26.2.- Quadros de resultados por segmentos.	71
26.3.- Quadros de resultados por segmentos geográficos.	72
26.4.- Flujos de efectivo por segmento por método directo.	72
27.- SALDOS EN MONEDA EXTRANJERA.	73
27.1.- Resumen de saldos en moneda extranjera.	73
27.2.- Saldos en moneda extranjera, activos.	74
27.3.- Saldos en moneda extranjera, pasivos.	75
28.- CONTINGENCIAS, JUICIOS Y OTROS.	76
28.1.- Juicios y otras acciones legales.	76
28.2.- Sanciones:	76
28.3 Restricciones.	76
29.- GARANTIAS COMPROMETIDAS CON TERCEROS, OTROS ACTIVOS Y PASIVOS CONTINGENTES Y OTROS COMPROMISOS	76
30.- DISTRIBUCION DEL PERSONAL	77
31.- MEDIO AMBIENTE	77
32.- HECHOS POSTERIORES	77

OGE ARGENTINA S.A. Y SUBSIDIARIAS
NOTAS A LOS ESTADOS FINANCIEROS CONSOLIDADOS
Correspondientes al 31 de diciembre de 2019 y 2018.

1.- INFORMACION GENERAL

OGE Argentina S.A., Rut 99.548.260-6, es una sociedad anónima cerrada, tiene su domicilio social en Ambrosio O' Higgins N° 2092 en la comuna de Curacaví, de la ciudad de Santiago, en la República de Chile.

El accionista propietario del 99,99% de las acciones de OGE Magallanes S.A. es Compañía General de Electricidad S.A.

Compañía General de Electricidad S.A. es integrante del grupo NATURGY ENERGY GROUP (EX GAS NATURAL FENOSA), cuya sociedad matriz es NATURGY ENERGY GROUP S.A. El accionista propietario del 96,04% de las acciones de Compañía General de Electricidad S.A. es NATURGY INVERSIONES INTERNACIONALES S.A., AGENCIA EN CHILE (Ex GAS NATURAL FENOSA INTERNACIONAL S.A. Agencia en Chile), que a su vez es controlada, directa e indirectamente, en un 100% por NATURGY ENERGY GROUP S.A.

Al 31 de diciembre de 2019 los principales accionistas de NATURGY ENERGY GROUP S.A son Critería Caixa, que de manera directa posee el 20,8% y en forma indirecta el 3,7% a través de Energía Boreal 2018; CVC Capital Partners a través de Rioja Bidco Shareholdings con 20,4% y Global Infrastructure Management con 20,3% a través del fondo de inversión GIP.

La emisión de estos estados financieros consolidados correspondientes al ejercicio terminado al 31 de diciembre de 2019 ha sido aprobada en Sesión de Directorio de fecha 28 de enero de 2020, quien con dicha fecha autorizó además su publicación.

2.- DESCRIPCIÓN DE LOS SECTORES DONDE PARTICIPA OGE ARGENTINA S.A. Y SUBSIDIARIAS

OGE Argentina S.A. es un holding de empresas, a través de las cuales posee una presencia significativa en el sector eléctrico, particularmente distribución de energía eléctrica en la República de Argentina.

La subsidiaria Agua Negra S.A., controladora de Energía San Juan S.A., quien es prestadora del servicio público de distribución de energía eléctrica en todo el Sistema Interconectado Provincial, Valle de Tulúm (con excepción del departamento Caucete), Ullum, Zonda, Jáchal, Iglesia y los Sistemas de Generación Aislados ubicados en los departamentos de Valle Fértil y Calingasta, en la Provincia de San Juan, República Argentina.

2.1.- Sector Eléctrico.

2.1.1.- Distribución de electricidad en Argentina.

En Argentina, OGE a través de su empresa relacionada Energía San Juan S.A., abastece a 237.288 clientes distribuidos en la provincia de San Juan, en la Región de Cuyo, al oeste de la República Argentina, con ventas físicas que alcanzaron a 1.598 GWh acumulados al 31 de diciembre de 2019.

Demanda:

Tal como en el caso de Chile, la demanda eléctrica está influenciada por el incremento del consumo, el cual se relaciona directamente con el desarrollo económico de las provincias donde la Sociedad desarrolla su actividad de distribución de electricidad. En los últimos años se han percibido signos de estabilidad en el crecimiento de las ventas físicas de energía, lo que se traduce en que el riesgo asociado a la evolución de la demanda no es significativo.

Precios:

Desde el punto de vista regulatorio, la industria eléctrica Argentina está organizada en el Sistema Argentino de Interconexión (SADI), similar al de Chile. A las empresas de distribución de energía eléctrica se les garantiza un área específica de concesión, dentro de la cual son responsables de distribuir y comercializar energía eléctrica a todos aquellos usuarios que, de acuerdo a la normativa regulatoria, no pudieren acceder directamente al Mercado Eléctrico Mayorista. Las tarifas de distribución para clientes finales comprenden un cargo fijo y un cargo variable por energía. Para las medianas y grandes demandas se establecen, además, cargos explícitos por potencia y por uso de la red de distribución. Los cargos variables por energía y por potencia son calculados cada tres meses y coinciden con las fechas en que se fijan los precios estacionales por parte de la Secretaría de Energía del Gobierno Central.

Luego que, en el año 2002, se promulgaran leyes provinciales que significaron un impacto negativo para las compañías distribuidoras del Grupo OGE en Argentina, durante los años 2006 y 2007 se acordó renegociar con los gobiernos provinciales los respectivos contratos de concesión, lo que permitió incrementar las tarifas medias para usuarios finales. Suscritas dichas renegociaciones y bajo la vigencia de los términos y condiciones de dichos acuerdos, se ha reducido el factor de incertidumbre que afectaba a las inversiones del Grupo OGE en este país.

3.- RESUMEN DE LAS PRINCIPALES POLÍTICAS CONTABLES

Las principales políticas contables aplicadas en la preparación de los estados financieros consolidados se detallan a continuación. Estas políticas han sido aplicadas uniformemente en todos los períodos y ejercicios presentados, a menos que se indique lo contrario.

3.1.- Bases de preparación de los estados financieros consolidados.

Los presentes estados financieros consolidados de OGE Argentina S.A. al 31 de diciembre de 2019 y 2018 han sido preparados de acuerdo con Normas Internacionales de Información Financiera (NIIF), emitidas por el International Accounting Standards Board ("IASB").

En la preparación de los estados financieros consolidados se han utilizado las políticas emanadas desde Compañía General de Electricidad S.A. para todas las subsidiarias incluidas en la consolidación.

En la preparación de los estados financieros consolidados se han utilizado estimaciones contables críticas para cuantificar algunos activos, pasivos, ingresos y gastos. Las áreas que involucran un mayor grado de juicio o complejidad o áreas en las que los supuestos y estimaciones son significativos para los estados financieros consolidados se describen en Nota 4.

3.2.- Nuevos estándares, interpretaciones y enmiendas adoptadas por CGE Argentina S.A.

Los siguientes estándares, interpretaciones y enmiendas son obligatorios por primera vez para los ejercicios iniciados el 1 de enero de 2019.

3.2.1.- NIIF 16 “Arrendamientos”, emitida en enero de 2016, es una nueva norma que establece la definición de un contrato de arrendamiento y especifica el tratamiento contable de los activos y pasivos originados por estos contratos desde el punto de vista del arrendador y arrendatario. La nueva norma no difiere significativamente de la norma que la precede, NIC 17 Arrendamientos, con respecto al tratamiento contable desde el punto de vista del arrendador. Sin embargo, desde el punto de vista del arrendatario, la nueva norma requiere el reconocimiento de activos y pasivos para la mayoría de los contratos de arrendamientos.

La Sociedad ha realizado una evaluación detallada de los impactos de la NIIF 16. La Sociedad ha determinado que no tiene efectos en el reconocimiento de activos y pasivos.

3.2.2.- QNIIF 23 “Tratamiento sobre posiciones fiscales inciertas”. Emitida en junio de 2017. La Interpretación aborda la contabilización de los impuestos sobre la renta cuando los tratamientos impositivos implican incertidumbre que afecta la aplicación de la NIC 12 Impuestos sobre la renta. No se aplica a los impuestos o gravámenes que están fuera del alcance de NIC 12, ni incluye específicamente los requisitos relacionados con los intereses y las sanciones asociadas con tratamientos fiscales inciertos. La Interpretación aborda específicamente lo siguiente:

- Si una entidad considera el tratamiento de posiciones fiscales inciertas por separado.
- Las suposiciones que una entidad hace sobre la evaluación de los tratamientos fiscales por parte de las autoridades fiscales.
- Cómo una entidad determina la ganancia fiscal (pérdida fiscal), las bases fiscales, las pérdidas fiscales no utilizadas, los créditos fiscales no utilizados y las tasas impositivas.
- Cómo una entidad considera los cambios en los hechos y circunstancias.

3.2.3.- NIIF 3 “Combinaciones de negocios”. Esta enmienda aclara que, cuando una entidad obtiene el control de una entidad que es una operación conjunta, aplica los requerimientos para una combinación de negocios por etapas, incluyendo los intereses previamente mantenidos sobre los activos y pasivos de una operación conjunta presentada al valor razonable.

- 3.2.4.- NIIF 9 “Instrumentos financieros”. Las modificaciones a la NIIF 9 pretenden aclarar que un activo financiero cumple el criterio sólo de pagos de principal más intereses independientemente del evento o circunstancia que causa la terminación anticipada del contrato o de qué parte paga o recibe la compensación razonable por la terminación anticipada del contrato.

Las modificaciones a la NIIF 9 deberán aplicarse cuando el prepago se aproxima a los montos no pagados de capital e intereses de tal forma que refleja el cambio en tasa de interés de referencia. Esto implica que los prepagos al valor razonable o por un monto que incluye el valor razonable del costo de un instrumento de cobertura asociado, normalmente satisfará el criterio sólo pagos de principal más intereses solo si otros elementos del cambio en el valor justo, como los efectos del riesgo de crédito o la liquidez, no son representativos.

- 3.2.5.- NIIF 11 “Acuerdos conjuntos”. La enmienda afecta a los acuerdos conjuntos sobre intereses previamente mantenidos en una operación conjunta. Una parte que participa, pero no tiene el control conjunto de una operación conjunta podría obtener control si la actividad de la operación conjunta constituye un negocio tal como lo define la NIIF 3. Las modificaciones aclaran que los intereses previamente mantenidos en esa operación conjunta no se vuelven a medir al momento de la operación.
- 3.2.6.- NIC 12 “Impuestos a las Ganancias”. Las enmiendas aclaran que el impuesto a las ganancias de los dividendos generados por instrumentos financieros clasificados como patrimonio está vinculadas más directamente a transacciones pasadas o eventos que generaron ganancias distribuibles que a distribuciones a los propietarios. Por lo tanto, una entidad reconoce el impuesto a las ganancias a los dividendos en resultados, otro resultado integral o patrimonio según donde la entidad originalmente reconoció esas transacciones o eventos pasados.
- 3.2.7.- NIC 23 “Costos por préstamos”. Las enmiendas aclaran que una entidad trata como un préstamo general cualquier endeudamiento originalmente hecho para desarrollar un activo calificado cuando sustancialmente todas las actividades necesarias para culminar ese activo para su uso o venta están completos.
- 3.2.8.- NIC 28 “Inversiones en asociadas”. Las modificaciones aclaran que una entidad aplica la NIIF 9 Instrumentos Financieros para inversiones a largo plazo en asociadas o negocios conjuntos para aquellas inversiones que no apliquen el método de la participación patrimonial pero que, en sustancia, forma parte de la inversión neta en la asociada o negocio conjunto. Esta aclaración es relevante porque implica que el modelo de pérdida de crédito esperado, descrito en la NIIF 9, se aplica a estos intereses a largo plazo. Las entidades deben aplicar las enmiendas retrospectivamente, con ciertas excepciones.

- 3.2.9.- NIC 19 “Beneficios a los empleados”. Las enmiendas a IAS 19 abordan la contabilización cuando se produce una modificación, reducción o liquidación del plan durante un período de reporte.

Las enmiendas especifican que cuando una modificación, reducción o liquidación de un plan se produce durante el período de reporte anual, la entidad debe:

- Determinar el costo actual de servicios por el resto del período posterior a la modificación, reducción o liquidación del plan, utilizando los supuestos actuariales usados para medir nuevamente el pasivo (activo) por beneficios definidos, neto, reflejando los beneficios ofrecidos bajo el plan y los activos del plan después de ese evento.
- Determinar el interés neto por el resto del período después de la modificación, reducción o liquidación del plan utilizando: el pasivo (activo), neto por beneficios definidos que refleje los beneficios ofrecidos bajo el plan y los activos del plan después de ese evento y la tasa de descuento utilizada para medir nuevamente el pasivo (activo) neto por beneficios definidos.

- 3.3.- Nuevas normas, interpretaciones y enmiendas emitidas, no vigentes para el ejercicio 2019, para las cuales no se ha efectuado adopción anticipada de las mismas.

- 3.3.1.- Enmienda a NIC 28 “Inversiones en Asociadas y Negocios Conjuntos” y NIIF 10 “Estados Financieros Consolidados”. Emitida en septiembre de 2014. Estas enmiendas abordan una inconsistencia reconocida entre los requerimientos de NIIF 10 y los de NIC 28 en el tratamiento de la venta o la aportación de bienes entre un inversor y su asociada o negocio conjunto. Establece que cuando la transacción involucra un negocio (tanto cuando se encuentra en una subsidiaria o no) se reconoce una ganancia o una pérdida completa. Se reconoce una ganancia o pérdida parcial cuando la transacción involucra activos que no constituyen un negocio, incluso cuando los activos se encuentran en una subsidiaria. La fecha de aplicación obligatoria de estas modificaciones está por ser determinada debido a que el IASB planea una investigación profunda que pueda resultar en una simplificación de contabilidad de asociadas y negocios conjuntos. Se permite su adopción inmediata.

- 3.3.2.- NIIF 17 “Contratos de Seguros”. Emitida en mayo de 2017. Este estándar de contabilidad integral para contratos de seguros cubre el reconocimiento, la medición, presentación y divulgación. Una vez entrada en vigencia sustituirá a la NIIF 4 Contratos de Seguro emitida en 2005. La nueva norma aplica a todos los tipos de contratos de seguro, independientemente del tipo de entidad que los emiten.

La NIIF 17 es efectiva para períodos de reporte que empiezan en o después de 1 de enero de 2021, con cifras comparativas requeridas, se permite la aplicación, siempre que la entidad también aplique la NIIF 9 y la NIIF 15.

- 3.3.3.- “Marco Conceptual”. El IASB emitió el Marco Conceptual (revisado) en marzo de 2018. Este incorpora algunos nuevos conceptos, provee definiciones actualizadas y criterios de reconocimiento para activos y pasivos y aclara algunos conceptos importantes.

Los cambios al Marco Conceptual pueden afectar la aplicación de NIIF cuando ninguna norma aplica a una transacción o evento particular. El Marco Conceptual revisado entra en vigencia para períodos que empiezan el o después del 1 de enero de 2020.

- 3.3.4.- NIIF 3 “Combinaciones de Negocios”. El IASB emitió enmiendas en cuanto a la definición de un negocio en NIIF 3, para ayudar a las entidades a determinar si un conjunto adquirido de actividades y activos es un negocio o no. El IASB aclara cuales son los requisitos mínimos para definir un negocio, elimina la evaluación respecto a si los participantes del mercado son capaces de reemplazar cualquier elemento faltante, incluye orientación para ayudar a las entidades a evaluar si un proceso adquirido es sustantivo, reduce las definiciones de un negocio y productos e introduce una prueba de concentración de valor razonable opcional.

Las enmiendas se tienen que aplicar a las combinaciones de negocios o adquisiciones de activos que ocurran en o después del comienzo del primer período anual de presentación de reporte que comience en o después del 1 de enero de 2020. En consecuencia, las entidades no tienen que revisar aquellas transacciones ocurridas en periodos anteriores. La aplicación anticipada está permitida y debe ser revelada.

- 3.3.5.- NIC 1 “Presentación de Estados Financieros” y NIC 8 “Políticas Contables, Cambios en la Estimaciones Contables y Errores”. En octubre de 2018, el IASB emitió enmiendas a NIC 1 y NIC 8, para alinear la definición de “material” en todas las normas y para aclarar ciertos aspectos de la definición. La nueva definición establece que, la información es material si omitirla, dedararla erróneamente o esconderla razonablemente podría esperarse que influya en las decisiones que los usuarios primarios de los estados financieros de propósito general toman con base en esos estados financieros, los cuales proporcionan información financiera acerca de una entidad específica que reporta.

Las enmiendas deben ser aplicadas prospectivamente. La aplicación anticipada está permitida y debe ser revelada.

- 3.3.6.- Enmienda a NIIF 9 “Instrumentos financieros” y NIC 39 “Instrumentos financieros: Reconocimiento y medición” y NIIF 7 “Instrumentos financieros: información a revelar”. En septiembre de 2019, el IASB emitió enmiendas a las normas NIIF 9, NIC 39 y NIIF 7, que concluye la primera fase de su trabajo para responder a los efectos de la reforma de las tasas de oferta interbancarias en la información financiera. Las enmiendas proporcionan excepciones temporales que permiten que la contabilidad de coberturas continúe durante el período de incertidumbre, previo al reemplazo de las tasas de interés de referencia existentes por tasas alternativas de interés casi libres de riesgo.

Las enmiendas deben ser aplicadas retrospectivamente. Sin embargo, cualquier relación de cobertura que haya sido previamente descontinuada, no puede ser reintegrada con la aplicación de estas enmiendas, ni se puede designar una relación de cobertura usando el beneficio de razonamiento en retrospectiva. La aplicación anticipada es permitida y debe ser revelada.

La Administración de CGE Argentina SA. estima que la adopción de las Normas, Enmiendas e Interpretaciones y que pudiesen aplicar a la Sociedad, no tendrán un impacto significativo en los estados financieros consolidados de CGE Argentina SA. en el ejercicio de su primera aplicación.

3.4.- Bases de consolidación.

3.4.1.- Subsidiarias o filiales.

Subsidiarias o filiales son todas las entidades (incluidas las entidades de cometido especial) sobre las que CGE Argentina S.A. tiene el control. Consideramos que mantenemos control cuando:

- Se tiene el poder sobre la entidad;
- Se está expuesto, o tiene derecho, a retornos variables procedentes de su implicación en las sociedades.
- Se tiene la capacidad de afectar los retornos mediante su poder sobre la entidad.

Se considera que CGE Argentina S.A. tiene poder sobre una entidad, cuando tiene derechos existentes que le otorgan la capacidad presente de dirigir las actividades relevantes, eso es, las actividades que afectan de manera significativa los retornos de la entidad. El poder sobre sus subsidiarias se deriva de la posesión de la mayoría de los derechos de voto otorgados por instrumentos de capital de las subsidiarias.

A la hora de evaluar si la Sociedad controla otra entidad, se considera la existencia y el efecto de los derechos potenciales de voto que sean actualmente ejercibles o convertibles. Las subsidiarias se consolidan a partir de la fecha en que se transfiere el control y se excluyen de la consolidación en la fecha en que cesa el mismo.

Para contabilizar la adquisición de subsidiarias se utiliza el método de adquisición. El costo de adquisición es el valor razonable de los activos entregados, de los instrumentos de patrimonio emitidos y de los pasivos incurridos o asumidos en la fecha de intercambio. El precio pagado determinado incluye el valor justo de activos o pasivos resultantes de cualquier acuerdo contingente de precio. Los costos relacionados con la adquisición son cargados a resultados tan pronto son incurridos. Los activos identificables adquiridos y los pasivos y contingencias identificables asumidos en una combinación de negocios se valoran inicialmente por su valor razonable a la fecha de adquisición, con independencia del alcance de las participaciones no controladas, el cual incluiría cualquier activo o pasivo contingente a su valor justo. Según cada adquisición, CGE Argentina S.A. reconoce el interés no controlador a su valor razonable o al valor proporcional del interés no controlante sobre el valor justo de los activos netos adquiridos. El exceso del costo de adquisición sobre el valor razonable de la participación de la Sociedad en los activos netos identificables adquiridos se reconoce como menor valor o plusvalía comprada (goodwill). Si el costo de adquisición es menor que el valor razonable de los activos netos de la subsidiaria adquirida, la diferencia se reconoce directamente en el estado de resultados.

Se eliminan las transacciones intercompañías, los saldos y las ganancias no realizadas por transacciones entre entidades relacionadas. Las pérdidas no realizadas también se eliminan, a menos que la transacción proporcione evidencia de una pérdida por deterioro del activo transferido. Cuando es necesario, para asegurar su uniformidad con las políticas adoptadas por CGE Argentina S.A., se modifican las políticas contables de las subsidiarias.

3.4.2.- Transacciones y participaciones no controladoras.

OGE Argentina S.A. trata las transacciones con las participaciones no controladoras como si fueran transacciones con accionistas de la Sociedad. En el caso de adquisiciones de participaciones no controladoras, la diferencia entre cualquier retribución pagada y la correspondiente participación en el valor en libros de los activos netos adquiridos de la subsidiaria se reconoce en el patrimonio. Las ganancias y pérdidas por bajas a favor de la participación no controladora, mientras se mantenga el control, también se reconocen en el patrimonio.

Quando OGE Argentina S.A. deja de tener control o influencia significativa, cualquier interés retenido en la entidad es remediado a valor razonable con impacto en resultados. El valor razonable es el valor inicial para propósitos de su contabilización posterior como asociada, negocio conjunto o activo financiero. Los importes correspondientes previamente reconocidos en Otros Resultados Integrales son reclasificados a resultados.

3.4.3.- Negocios conjuntos.

Las participaciones en negocios conjuntos se reconocen como se describe en la NIIF 11 párrafo 24, mediante el método de la participación que se detalla en la NIC 28 párrafo 10.

3.4.4.- Asociadas o coligadas.

Asociadas o coligadas son todas las entidades sobre las que OGE Argentina S.A. ejerce influencia significativa pero no tiene control, lo cual generalmente está acompañado por una participación de entre un 20% y un 50% de los derechos de voto. Las inversiones en asociadas o coligadas se contabilizan por el método de participación e inicialmente se reconocen por su costo. La inversión de OGE Argentina S.A. en asociadas o coligadas incluye el menor valor (goodwill o plusvalía comprada) identificada en la adquisición, neto de cualquier pérdida por deterioro acumulada.

La participación de OGE Argentina S.A. en las pérdidas o ganancias posteriores a la adquisición de sus coligadas o asociadas se reconoce en resultados, y su participación en los movimientos patrimoniales posteriores a la adquisición que no constituyen resultados, se imputan a las correspondientes reservas de patrimonio (y se reflejan según corresponda en el estado consolidado de resultados integral).

Quando la participación OGE Argentina S.A. en las pérdidas de una coligada o asociada es igual o superior a su participación en la misma, incluida cualquier otra cuenta a cobrar no asegurada, OGE Argentina S.A. no reconoce pérdidas adicionales, a no ser que haya incurrido en obligaciones o realizado pagos en nombre de la coligada o asociada.

Las ganancias no realizadas por transacciones entre OGE Argentina S.A. y sus coligadas o asociadas se eliminan en función del porcentaje de participación de la Sociedad en éstas.

También se eliminan las pérdidas no realizadas, excepto si la transacción proporciona evidencia de pérdida por deterioro del activo que se transfiere. Cuando es necesario para asegurar su uniformidad con las políticas adoptadas por la Sociedad, se modifican las políticas contables de las asociadas.

Las ganancias o pérdidas de dilución en coligadas o asociadas se reconocen en el estado consolidado de resultados.

3.5.- Entidades subsidiarias.

3.5.1.- Entidades de consolidación directa.

Rut	Nombre sociedad	País	Domicilio subsidiaria	Moneda funcional	Porcentaje de participación en el capital y en los votos			
					31-12-2019			31-12-2018
					Directo	Indirecto	Total	Total
O-E	Agua Negra SA	Argentina	Avda. De Mayo 645, Buenos Aires	AR\$	98,33000%	0,00000%	98,33000%	98,31000%

3.5.2.- Entidades de consolidación indirecta.

Los estados financieros de las subsidiarias que además consolidan incluyen las siguientes sociedades:

Rut	Nombre sociedad	País	Domicilio sociedad	Moneda funcional	Subsidiaria de	Porcentaje de Participación de			
						31-12-2019		31-12-2018	
						Subsidiaria	CGEA	Subsidiaria	CGEA
O-E	Energía San Juan SA	Argentina	Mendoza 50 Sur, San Juan	AR\$	Agua Negra SA	99,99999%	98,33000%	99,99999%	98,31000%
O-E	Los Andes Huarpes SA (*)	Argentina	Avda. De Mayo 645, Buenos Aires	AR\$	Agua Negra SA	0,00000%	0,00000%	98,03450%	96,38000%

3.5.3.- Cambios en el perímetro de consolidación.

3.5.3.1 Perímetro de consolidación indirecto.

Con fecha 11 de noviembre de 2019 se procedió a la liquidación de la sociedad Los Andes Huarpes SA.

No existen otros cambios en el perímetro de consolidación indirecto para los ejercicios terminados al 31 de diciembre de 2019 y 2018.

3.5.4.- Entidades de control conjunto contabilizadas mediante el método de la participación.

Rut	Nombre sociedad	País	Domicilio sociedad	Moneda funcional	Sociedad control conjunto de	Porcentaje de Participación de			
						31-12-2019		31-12-2018	
						Subsidiaria	OGEA	Subsidiaria	OGEA
0-E	Norelec SA	Argentina	Jean Jaures 216, Buenos Aires	AR\$	OGE Argentina SA.	0,00000%	0,00000%	50,00000%	50,00000%
0-E	Empresa de Distribución Eléctrica de Tucumán SA	Argentina	Avda. Avellaneda 205, San Miguel De Tucumán	AR\$	OGE Argentina SA.	0,00000%	0,00000%	19,50000%	19,50000%
0-E	Gascart SA	Argentina	Jean Jaures 216 piso 4, Buenos Aires	AR\$	OGE Argentina SA.	49,22000%	49,22000%		
0-E	Gasmarket SA	Argentina	Jean Jaures 216 piso 4, Buenos Aires	AR\$	OGE Argentina SA.	50,00000%	50,00000%		
0-E	Gasnor SA	Argentina	Jean Jaures 216 piso 4, Buenos Aires	AR\$	Gascart SA.	94,80000%	49,26000%		

Con fecha 10 de julio de 2019, OGE Argentina S.A. ("OGEA") y su Matriz ("OGE") celebraron un contrato de permuta con la Sociedad Argentina Cartellone Energía y Concesiones S.A. (CECSA), en virtud del cual, sujeto a los términos y condiciones pactados para el cierre, OGE y OGEA enajenó a CECSA sus participaciones accionarias directas e indirectas en las empresas distribuidoras de electricidad que operan en el Noroeste de Argentina, Empresa de Distribución Eléctrica de Tucumán S.A. (EDET), Empresa Jujefina de Energía S.A. (EJESA) y Empresa Jujefina de Sistemas Energéticos Dispersos S.A. (EJSEDSA) y a su vez OGE y OGEA adquirió las participaciones accionarias directas e indirectas que poseía CECSA en las empresas distribuidoras y comercializadoras de gas argentinas Gasnor S.A., Gascart S.A. y Gasmarket S.A., que operan también en la zona Noroeste de Argentina.

En virtud del contrato, OGE y OGEA enajenaron a CECSA el total de sus participaciones, directas e indirectas en las distribuidoras de electricidad y subsidiarias (50% de la propiedad accionaria de EDET y 45% de la propiedad accionaria de EJESA y EJSEDSA), y adquirieron el total de la participación accionaria de CECSA y sus afiliadas en las empresas de gas referidas (50% de la propiedad accionaria de Gasnor S.A., Gascart S.A. y Gasmarket S.A.).

3.6.- Transacciones en moneda extranjera y unidades de reajuste.

3.6.1.- Moneda funcional y de presentación.

Las partidas incluidas en los estados financieros de cada una de las entidades de la Sociedad se valoran utilizando la moneda del entorno económico principal en que la entidad opera ("moneda funcional"). La moneda funcional de CGE Argentina S.A. es el Peso chileno, que constituye además la moneda de presentación de los estados financieros consolidados.

3.6.2.- Transacciones y saldos.

Las transacciones en moneda extranjera se convierten a la moneda funcional utilizando los tipos de cambio vigentes en las fechas de las transacciones. Las pérdidas y ganancias en moneda extranjera que resultan de la liquidación de estas transacciones y de la conversión a los tipos de cambio de cierre de los activos y pasivos monetarios denominados en moneda extranjera, se reconocen en el estado de resultados, excepto que corresponda su diferimiento en el patrimonio neto, a través de otros resultados integrales, como es el caso de las derivadas de estrategias de coberturas de flujos de efectivo y coberturas de inversiones netas, en caso de existir.

Las diferencias de cambio sobre inversiones financieras en instrumentos de patrimonio mantenidos a valor razonable con cambios en resultados se presentan como parte de la ganancia o pérdida por valor razonable en el resultado del período o ejercicio en el que ocurra. Las diferencias de cambio sobre dichos instrumentos clasificados como activos financieros disponibles para la venta se incluyen en el patrimonio neto en la reserva correspondiente, y son reflejadas de acuerdo con NIC 1 a través del estado de resultados integral.

3.6.3.- Bases de conversión.

Los activos y pasivos en moneda extranjera y aquellos pactados en unidades de fomento, se presentan a los siguientes tipos de cambios y valores de cierre respectivamente:

Fecha	CL \$/ US\$	CL \$/ EUR\$	CL \$/ UF	CL \$/ AR\$
31-12-2019	748,74	839,58	28.309,94	12,51
31-12-2018	694,77	794,75	27.565,79	18,41

CL \$	Pesos chilenos	US\$	Dólares estadounidenses
U.F.	Unidades de fomento	AR\$	Pesos argentinos
EUR\$	Euros		

3.6.4.- Entidades de CGE Argentina SA.

Los resultados y la situación financiera de todas las entidades de CGE Argentina SA., que tienen una moneda funcional diferente de la moneda de presentación, se convierten a la moneda de presentación como sigue:

- Los activos y pasivos de cada estado de situación financiera presentado se convierten al tipo de cambio de cierre de cada período o ejercicio;
- Los ingresos y gastos de cada cuenta de resultados se convierten a los tipos de cambio promedio (a menos que este promedio no sea una aproximación razonable del efecto acumulativo de los tipos existentes en las fechas de las transacciones, en cuyo caso los ingresos y gastos se convierten en la fecha de las transacciones); y
- Todas las diferencias de cambio resultantes se reconocen como un componente separado del patrimonio neto a través de Otros Resultados Integrales.

En la consolidación, las diferencias de cambio que surgen de la conversión de una inversión neta en entidades extranjeras (o nacionales con moneda funcional diferente de la matriz), y de préstamos y otros instrumentos en moneda extranjera designados como coberturas de esas inversiones, se llevan al patrimonio neto a través del estado de otros resultados integrales. Cuando se vende o dispone la inversión (todo o parte), esas diferencias de cambio se reconocen en el estado de resultados como parte de la pérdida o ganancia en la venta o disposición.

Los ajustes al menor valor o plusvalía comprada (goodwill) y al valor razonable de activos y pasivos que surgen en la adquisición de una entidad extranjera (o entidad con moneda funcional diferente de la matriz), se tratan como activos y pasivos de la entidad extranjera y se convierten al tipo de cambio de cierre del ejercicio o período, según corresponda.

3.7.- Información financiera por segmentos operativos.

La información por segmentos se presenta de manera consistente con los informes internos proporcionados a los responsables de tomar las decisiones operativas relevantes. Dichos ejecutivos son los responsables de asignar los recursos y evaluar el rendimiento de los segmentos operativos, el cual ha sido identificado como eléctrico para los que se toman las decisiones estratégicas. Esta información se detalla en nota 26.

3.8.- Activos intangibles distintos de la plusvalía.

3.8.1 Concesiones de servicios públicos.

Las concesiones de distribución de electricidad en la República de Argentina se valoran de acuerdo a CINIIF 12 y se amortizan en el plazo estipulado en los respectivos contratos de concesión en los cuales se revierten al Estado Argentino los activos concesionados. Estos activos se someten a pruebas por deterioro de valor, toda vez que existan indicios de potencial deterioro.

3.9.- Pérdidas por deterioro del valor de los activos.

Los activos sujetos a depreciación o amortización se someten a pruebas de pérdidas por deterioro siempre que algún suceso o cambio en las circunstancias indique que el importe en libros puede no ser recuperable. Se reconoce una pérdida por deterioro por el exceso del importe en libros del activo sobre su importe recuperable.

El importe recuperable es el valor razonable de un activo menos los costos para la venta o el valor de uso, el mayor de los dos. A efectos de evaluar las pérdidas por deterioro del valor, los activos se agrupan al nivel más bajo para el que hay flujos de efectivo identificables por separado (unidades generadoras de efectivo). Los activos no financieros, distintos del menor valor (Goodwill), que hubieran sufrido una pérdida por deterioro se someten a revisiones a cada fecha de cierre por si se hubieran producido reversiones de la pérdida.

3.10.- Activos financieros.

La NIIF 9 Instrumentos Financieros reemplaza a la NIC 39 Instrumentos Financieros: Reconocimiento y Medición para los períodos anuales que comiencen el 1 de enero de 2018, que reúne los tres aspectos de la contabilidad de los instrumentos financieros: clasificación y medición; deterioro y contabilidad de cobertura.

3.10.1 Clasificación y medición

CGE Argentina SA. y subsidiarias miden inicialmente un activo financiero a su valor razonable más, en el caso de un activo financiero que no se encuentra al valor razonable con cambios en resultados, los costos de transacción.

Los instrumentos financieros de deuda se miden posteriormente al valor razonable con cambios en resultados, el costo amortizado o el valor razonable a través de otro resultado integral. La clasificación se basa en dos criterios: el modelo de negocio de la Sociedad para administrar los activos; y si los flujos de efectivo contractuales de los instrumentos representan únicamente pagos de capital e intereses sobre el monto principal pendiente (criterio SPPI).

La nueva clasificación y medición de los activos financieros de deuda de la Sociedad son los siguientes:

- Instrumentos de deuda a costo amortizado para activos financieros que se mantienen dentro de un modelo de negocio con el objetivo de mantener los activos financieros a fin de recolectar flujos de efectivo contractuales que cumplan con el criterio SPPI. Esta categoría incluye las cuentas por cobrar comerciales y otras cuentas por cobrar, y los préstamos incluidos en Otros activos financieros no corrientes.
- Instrumentos de deuda en otro resultado integral, con ganancias o pérdidas recicladas a resultados en el momento de su realización. Los activos financieros en esta categoría son los instrumentos de deuda cotizados de la Sociedad que cumplen con el criterio SPPI y se mantienen dentro de un modelo comercial tanto para cobrar los flujos de efectivo como para vender.

Otros activos financieros se clasifican y, posteriormente, se miden de la siguiente manera:

- Instrumentos de capital en otro resultado integral, sin reciclaje de ganancias o pérdidas a resultados en el momento de su realización. Esta categoría solo incluye los instrumentos de capital, que la Sociedad tiene la intención de mantener en el futuro previsible y que la Sociedad y subsidiarias han elegido irrevocablemente para clasificarlos en el reconocimiento inicial o la transición. La Sociedad y subsidiarias clasifican sus instrumentos de patrimonio no cotizados como instrumentos de patrimonio en otro resultado integral.
- Los activos financieros a valor razonable con cambios en resultados comprenden instrumentos derivados e instrumentos de capital cotizados que la Sociedad no ha elegido irrevocablemente, en el reconocimiento inicial o transición, para clasificar en otros resultados integrales. Esta categoría también incluye instrumentos de deuda cuyas características de flujo de caja no cumplan con el criterio SPPI o que no se encuentren dentro de un modelo de negocios cuyo objetivo sea recolectar flujos de efectivo contractuales o acumular flujos de efectivo contractuales y vender.

La contabilidad de los pasivos financieros de OGE Argentina SA. permanece en gran medida igual a la NIC 39. De forma similar a los requerimientos de la NIC 39, la NIIF 9 requiere que los pasivos con contraprestación contingente se traten como instrumentos financieros medidos a valor razonable, con los cambios en el valor razonable reconocidos en el estado de ganancias o pérdidas.

Conforme a la NIIF 9, los derivados implícitos ya no están separados de un activo financiero principal. En cambio, los activos financieros se clasifican según sus términos contractuales y el modelo de negocio de la Sociedad.

3.10.2 Deterioro

La NIIF 9 requiere que la Sociedad y subsidiarias registren las pérdidas crediticias esperadas de todos sus títulos de deuda, préstamos y deudores comerciales, ya sea sobre una base de 12 meses o de por vida. La Sociedad y subsidiarias aplicaron el modelo simplificado y registró las pérdidas esperadas en la vida de todos los deudores comerciales.

OGE Argentina y subsidiarias han establecido una matriz de provisiones que se basa en la experiencia histórica de pérdidas crediticias de las sociedades, ajustada por factores prospectivos específicos para los deudores y el entorno económico.

Para otros activos financieros de la deuda, la pérdida esperada se basa en la pérdida esperada de 12 meses. La pérdida crediticia esperada de 12 meses es la porción de pérdida esperada de por vida que resulta de eventos predeterminados en un instrumento financiero que son posibles dentro de los 12 meses posteriores a la fecha de presentación. Sin embargo, cuando ha habido un aumento significativo en el riesgo de crédito desde el origen, la asignación se basará en la pérdida esperada de por vida.

3.11.- Inventarios.

Las existencias se valorizan a su costo o a su valor neto realizable, el menor de los dos. El costo se determina de acuerdo al método de precio medio ponderado (PMP).

Los costos de los productos terminados incluyen los costos de diseño, los materiales eléctricos, la mano de obra directa propia y de terceros y otros costos directos e indirectos de existir, los cuales no incluyen costos por intereses.

El valor neto realizable es el precio estimado de venta de un activo en el curso normal de la operación menos los costos estimados para terminar su producción y los necesarios para llevar a cabo las ventas.

3.12.- Deudores comerciales y otras cuentas por cobrar.

Las cuentas comerciales a cobrar corrientes se reconocen a su valor nominal, ya que los plazos medios de vencimientos no superan los 20 días desde su facturación y los retrasos respecto de dicho plazo generan intereses explícitos. Las cuentas comerciales a cobrar no corrientes se reconocen a su costo amortizado.

3.13.- Efectivo y equivalentes al efectivo.

El efectivo y equivalentes al efectivo incluyen el efectivo en caja, saldos en bancos, los depósitos a plazo en entidades de crédito, otras inversiones a corto plazo de gran liquidez con un vencimiento original de tres meses o menos, con un riesgo poco significativo de cambio de valor. En el estado de situación financiera, los sobregiros, de existir, se clasifican como Otros Pasivos Financieros en el Pasivo Corriente.

3.14.- Capital social.

El capital social está representado por acciones ordinarias de una sola clase y un voto por acción.

Los costos incrementales directamente atribuibles a la emisión de nuevas acciones se presentan en el patrimonio neto como una deducción, neta de impuestos, de los ingresos obtenidos.

3.15.- Cuentas por pagar comerciales y otras cuentas por pagar.

Las cuentas por pagar comerciales y otras cuentas por pagar corrientes se reconocen a su valor nominal, ya que su plazo medio de pago es reducido y no existe diferencia material con su valor razonable.

3.16.- Préstamos y otros pasivos financieros.

Los préstamos y pasivos financieros de naturaleza similar se reconocen inicialmente a su valor razonable, neto de los costos en que se haya incurrido en la transacción. Posteriormente, se valorizan a su costo amortizado y cualquier diferencia entre los fondos obtenidos (netos de los costos necesarios para su obtención) y el valor de reembolso, se reconoce en el estado de resultados durante el plazo de la deuda de acuerdo con el método de la tasa de interés efectiva.

Las obligaciones financieras se clasifican como pasivos corrientes a menos que CGE Argentina S.A. tenga un derecho incondicional a diferir su liquidación durante al menos 12 meses después de la fecha de los estados de situación financiera.

3.17.- Impuesto a las ganancias e impuestos diferidos.

El gasto por impuesto a las ganancias del ejercicio comprende al impuesto a la renta corriente y al impuesto diferido. El impuesto se reconoce en el estado de resultados, excepto cuando se trata de partidas que se reconocen directamente en el patrimonio, en otros resultados integral o provienen de una combinación de negocios.

El cargo por impuesto a la renta corriente se calcula sobre la base de las leyes tributarias vigentes a la fecha del estado de situación financiera, en los países en los que las subsidiarias y asociadas de CGE Argentina S.A. operan y generan renta gravable.

Los impuestos diferidos se calculan de acuerdo con el método del pasivo, sobre las diferencias que surgen entre las bases tributarias de los activos y pasivos, y sus importes en libros en los estados financieros. Sin embargo, si los impuestos diferidos surgen del reconocimiento inicial de un pasivo o un activo en una transacción distinta de una combinación de negocios que en el momento de la transacción no afecta ni al resultado contable ni a la ganancia o pérdida fiscal, no se contabiliza. El impuesto diferido se determina usando tasas impositivas (y leyes) aprobadas o a punto de aprobarse en la fecha de los estados de situación financiera y que se espera aplicar cuando el correspondiente activo por impuesto diferido se realice o el pasivo por impuesto diferido se liquide.

Los activos por impuestos diferidos se reconocen en la medida en que es probable que vaya a disponerse de beneficios fiscales futuros con los que poder compensar dichas diferencias.

El impuesto a la renta diferido se provisiona por las diferencias temporales que surgen de las inversiones en subsidiarias y en asociadas, excepto cuando la oportunidad en que se revertirán las diferencias temporales es controlada por la Sociedad y es probable que la diferencia temporal no se revertirá en un momento previsible en el futuro.

3.18.- Obligaciones por beneficios post empleo u otros similares.

3.18.1.- Vacaciones del personal.

CGE Argentina S.A. reconoce el gasto por vacaciones del personal mediante el método del devengo. Este beneficio corresponde a todo el personal y equivale a un importe fijo según los contratos particulares de cada trabajador. Este beneficio es registrado a su valor nominal y presentado bajo el rubro Cuentas por pagar comerciales y otras cuentas por pagar.

3.18.2.- Beneficios post jubilatorios.

La Sociedad mantiene en su subsidiaria, beneficios post-jubilatorios acordados con el personal conforme a los contratos colectivos e individuales vigentes, para todo el personal contratado con anterioridad al año 1992. Este beneficio se reconoce en base al método de la unidad de crédito proyectada.

3.18.3.- Indemnizaciones por años de servicio (PIAS).

CGE Argentina S.A. constituye pasivos por obligaciones por indemnizaciones por cese de servicios, en base a lo estipulado en los contratos colectivos e individuales del personal de sus subsidiarias. Si este beneficio se encuentra pactado, la obligación se trata de acuerdo con NIC 19 (r), de la misma manera que los planes de beneficios definidos y es registrada mediante el método de la unidad de crédito proyectada. El resto de los beneficios por cese de servicios se tratan según el apartado siguiente.

Los planes de beneficios definidos establecen el monto de retribución que recibirá un empleado al momento estimado de goce del beneficio, el que usualmente depende de uno o más factores, tales como, edad del empleado, rotación, años de servicio y compensación.

El pasivo reconocido en el estado de situación financiera es el valor presente de la obligación del beneficio definido. El valor presente de la obligación de beneficio definido se determina descontando los flujos de salida de efectivo estimados, usando rendimientos de mercado de bonos denominados en la misma moneda en la que los beneficios serán pagados y que tienen términos que se aproximan a los términos de la obligación por PIAS hasta su vencimiento.

Los costos de servicios pasados se reconocen inmediatamente en resultados. Las ganancias y pérdidas actuariales se reconocen inmediatamente en el balance, con un cargo o abono a otros resultados integrales en los períodos en los cuales ocurren. No son recidados posteriormente.

3.18.4.- Otros beneficios por cese de la relación laboral.

Los beneficios por cese que no califican con lo descrito en el punto 3.18.3.- se pagan cuando la relación laboral se interrumpe antes de la fecha normal de retiro o cuando un empleado acepta voluntariamente el cese a cambio de estos beneficios. CGE Argentina S.A. reconoce los beneficios por cese cuando está demostrablemente comprometido, ya sea:

- i) A poner fin a la relación laboral de empleados de acuerdo a un plan formal detallado sin posibilidad de renuncia; o
- ii) De proporcionar beneficios por cese como resultado de una oferta hecha para incentivar el retiro voluntario. Los beneficios que vencen en más de 12 meses después de la fecha del estado de situación financiera, de existir, se descuentan a su valor presente.

3.19.- Provisiones.

OGE Argentina S.A. reconoce una provisión cuando está obligado contractualmente o cuando existe una práctica del pasado que ha creado una obligación asumida.

Las provisiones para contratos onerosos, litigios y otras contingencias se reconocen cuando:

- OGE Argentina S.A. tiene una obligación presente, ya sea legal o constructiva, como resultado de sucesos pasados;
- Es probable que vaya a ser necesaria una salida de recursos para liquidar la obligación;
- El importe puede ser estimado de forma fiable.

Las provisiones se valoran por el valor actual de los desembolsos que se espera que sean necesarios para liquidar la obligación usando la mejor estimación de OGE Argentina S.A. La tasa de descuento utilizada para determinar el valor actual refleja las evaluaciones actuales del mercado, en la fecha de cierre de los estados financieros, del valor temporal del dinero, así como el riesgo específico relacionado con el pasivo en particular, de corresponder. El incremento en la provisión por el paso del tiempo se reconoce en el rubro gasto por intereses.

3.20.- Clasificación de saldos en corrientes y no corrientes.

En el estado de situación financiera, los saldos se clasifican en función de sus vencimientos o plazos estimados de realización, como corrientes los con vencimiento igual o inferior a doce meses contados desde la fecha de corte de los estados financieros y como no corrientes, los mayores a ese período.

En el caso que existan obligaciones cuyo vencimiento es inferior a doce meses, pero cuyo refinanciamiento a largo plazo se encuentre asegurado, se reclasifican como no corrientes.

3.21.- Reconocimiento de ingresos.

Los ingresos ordinarios se reconocen por un monto que refleja la contraprestación recibidas o a recibir que la entidad tiene derecho a cambio de transferir bienes o servicios a un cliente. La entidad ha analizado y tomado en consideración todos los hechos y circunstancias relevantes al aplicar cada paso del modelo establecido por NIIF 15 a los contratos con sus clientes (identificación del contrato, identificar obligaciones de desempeño, determinar el precio de la transacción, asignar el precio, reconocer el ingreso). También ha evaluado la existencia de costos incrementales de la obtención de un contrato y los costos directamente relacionados con el cumplimiento de un contrato.

OGE Argentina S.A. reconoce los ingresos cuando se han cumplido satisfactoriamente los pasos establecidos en la norma y es probable que los beneficios económicos futuros vayan a fluir a la entidad y se cumplen las condiciones específicas para cada una de las actividades de OGE Argentina S.A. y subsidiarias, tal y como se describe a continuación:

3.21.1.- Ventas de electricidad.

Los contratos de CGE Argentina SA. y subsidiarias con clientes para la venta de energía incluyen una obligación de desempeño, por lo que el ingreso por ventas de electricidad se registra en base a la facturación efectiva del período de consumo, además de incluir una estimación de energía por facturar que ha sido suministrado hasta la fecha de cierre del período o ejercicio.

3.21.2.- Servicios de transmisión y transformación de energía eléctrica.

El ingreso por servicios de transmisión y transformación de energía eléctrica se registra en base a la facturación efectiva del período de consumo, además de incluir una estimación de los servicios que han sido suministrados hasta la fecha de cierre del período o ejercicio, dado que en dichos contratos existe una obligación de desempeño.

3.21.3.- Ingresos por intereses.

Los ingresos por intereses se reconocen usando el método de la tasa de interés efectiva.

3.22.- Arrendamientos.

3.22.1.- Cuando una entidad de la Sociedad es el arrendatario.

Para los arrendamientos donde la Sociedad tiene sustancialmente todos los riesgos y beneficios inherentes a la propiedad, la Sociedad reconoce los activos y pasivos derivados del contrato de arrendamiento con duración superior a 12 meses y de valor subyacente significativo en base a NIIF 16. Como arrendatario reconocerá los activos por derecho de uso y un pasivo por arrendamiento que representa la obligación de los pagos mínimos por este concepto.

Cada pago por arrendamiento se distribuye entre el pasivo y las cargas financieras para obtener una tasa de interés constante sobre el saldo pendiente de la deuda. Las correspondientes obligaciones por arrendamiento, netas de cargas financieras, se incluyen como pasivos por arrendamientos. El elemento de interés del costo financiero se carga en el estado de resultados durante el período de arrendamiento de forma que se obtenga una tasa periódica constante de interés sobre el saldo restante del pasivo para cada período o ejercicio. El activo adquirido en régimen de arrendamiento financiero se deprecia durante su vida útil o la duración del contrato, el menor de los dos.

3.22.2.- Cuando una entidad de la Sociedad es el arrendador.

Quando los activos son arrendados, el valor actual de los pagos por arrendamiento se reconoce como una cuenta financiera a cobrar. La diferencia entre el importe bruto a cobrar y el valor actual de dicho importe se reconoce como rendimiento financiero del capital.

Los ingresos por arrendamiento financiero se reconocen durante el período del arrendamiento de acuerdo con el método de la inversión neta, que refleja una tasa de rendimiento periódico constante.

Los activos arrendados a terceros bajo contratos de arrendamiento operativo se incluyen dentro del rubro de propiedades, planta y equipos o en propiedades de inversión según corresponda.

Los ingresos derivados del arrendamiento operativo se reconocen de forma lineal durante el plazo del arrendamiento.

3.23.- Distribución de dividendos.

Los dividendos a pagar a los accionistas de CGE Argentina S.A. se reconocen como un pasivo en los estados financieros en el ejercicio en que son declarados y aprobados por los accionistas o cuando se configura la obligación correspondiente en función de las disposiciones legales vigentes o las políticas de distribución establecidas por la Junta de Accionistas.

3.24.- Costo de ventas.

Los costos de ventas incluyen el costo de adquisición de las materias primas e insumos necesarios para el desarrollo del negocio de distribución de energía eléctrica, depreciaciones de instalaciones y mano de obra directa a servicios prestados. Estos costos incluyen principalmente los costos de adquisición netos de descuentos obtenidos, los gastos e impuestos no recuperables.

3.25.- Estado de flujos de efectivo.

El Estado de Flujos de Efectivo Consolidado ha sido elaborado utilizando el método directo, y en el mismo se utilizan las siguientes expresiones con el significado que a continuación se indica:

- Actividades de operación: Actividades que constituyen los ingresos ordinarios del grupo, así como otras actividades que no pueden ser calificadas como de inversión o financiación.
- Actividades de inversión: Actividades de adquisición, enajenación o disposición por otros medios de activos no corrientes y otras inversiones no incluidas en el efectivo y sus equivalentes.
- Actividades de financiación: Actividades que producen cambios en el tamaño y composición del patrimonio neto y de los pasivos que no forman parte de las actividades de operación.

La Sociedad no ha registrado transacciones que no representan movimientos de efectivo relacionadas con inversión o financiamiento al 31 de diciembre de 2019 y 2018. A la fecha no existen restricciones sobre el efectivo y equivalentes al efectivo.

4.- ESTIMACIONES Y JUICIOS O CRITERIOS CRÍTICOS DE LA ADMINISTRACIÓN.

Las estimaciones y criterios usados son continuamente evaluados y se basan en la experiencia histórica y otros factores, incluyendo la expectativa de ocurrencia de eventos futuros que se consideran razonables de acuerdo con las circunstancias.

La Sociedad efectúa estimaciones y supuestos respecto del futuro. Las estimaciones contables resultantes por definición muy pocas veces serán iguales a los resultados reales. Las estimaciones y supuestos que tienen un riesgo significativo de causar un ajuste material a los saldos de los activos y pasivos en el próximo período se presentan a continuación.

4.1.- Estimación del deterioro de concesiones (IFRIC 12).

La Sociedad evalúa anualmente si las concesiones de distribución de electricidad sujetas a IFRIC 12 en la República de Argentina, han sufrido algún deterioro, de acuerdo con la política contable que se describe en la Nota 3.9. Los montos recuperables de las unidades generadoras de efectivo han sido determinados sobre la base de cálculos de sus valores en uso. Los resultados de las estimaciones efectuadas al 31 de diciembre de 2019 no arrojaron deterioro alguno sobre las concesiones vigentes.

4.2.- Beneficios por Indemnizaciones por cese pactadas (PIAS) y premios por antigüedad.

El valor presente de las obligaciones por indemnizaciones por años de servicio pactadas y premios por antigüedad ("los beneficios") depende de un número de factores que se determinan sobre bases actuariales usando un número de supuestos. Los supuestos usados al determinar el costo neto por los beneficios incluyen la tasa de descuento. Cualquier cambio en estos supuestos tendrá impacto en el valor en libros de la obligación por los beneficios.

OGE Argentina S.A. determina la tasa de descuento al final de cada año que considera más apropiada de acuerdo a las condiciones de mercado a la fecha de valoración. Esta tasa de interés es la que utiliza OGE Argentina S.A. para determinar el valor presente de las futuras salidas de flujos de efectivo estimadas que se prevé se requerirá para cancelar las obligaciones por planes de beneficios. Al determinar la tasa de descuento, OGE Argentina S.A. considera las tasas de interés de mercado de bonos que se denominan en la moneda en la que los beneficios se pagarán y que tienen plazos de vencimiento similares o que se aproximan a los plazos de las respectivas obligaciones por los beneficios.

Otros supuestos claves para establecer las obligaciones por planes de beneficios se basan en parte en las condiciones actuales del mercado. En la Nota 18.5 se presenta información adicional al respecto.

La referida metodología utiliza supuestos críticos vinculados con tasa de interés, factores de reajustes e indexación y estimaciones de vidas útiles, cuya variación pueden generar modificaciones significativas sobre los estados financieros consolidados de la Sociedad.

5.- POLÍTICA DE GESTIÓN DE RIESGOS

La Sociedad se dedica exclusivamente a la administración de sociedades de inversiones, con lo cual no tiene riesgos operacionales directos. El riesgo indirecto de OGE Argentina S.A. proviene de su participación en Agua Negra S.A., en la que posee una participación accionaria directa al cierre de 2019 del 98,33%, quien controla la entidad operativa Energía San Juan S.A., la cual presenta los riesgos propios del mercado de distribución y transmisión de energía eléctrica en Argentina.

5.1.- Riesgo financiero.

Los negocios del sector eléctrico en que participan las empresas de OGE Argentina, corresponden a inversiones con un perfil de retornos de largo plazo, con un esquema similar al de Chile, donde participa el ente regulador llamado Sistema Argentino de Interconexión (SADI) y los gobiernos provinciales. Las tarifas de distribución para clientes finales comprenden un cargo fijo y un cargo variable por energía, calculados cada tres meses y que coinciden con las fechas en que se fijan los precios establecidos por parte de la Secretaría de Energía del Gobierno Central. Los ingresos y costos se encuentran estructurados fundamentalmente en Pesos Argentinos.

5.1.1.- Riesgo de tipo de cambio.

Debido a que los negocios en que participan las empresas de CGE Argentina son fundamentalmente en pesos argentinos, se ha determinado como política minimizar la exposición al riesgo de variaciones en el tipo de cambio entre sus flujos operacionales y de sus obligaciones financieras.

Al 31 de diciembre de 2019 el stock de deuda en moneda extranjera, en su totalidad en pesos argentinos, alcanza a M\$ 6.443.704. No obstante, CGE Argentina tiene como moneda funcional el peso chileno, con lo cual se ocasiona que, al momento de la consolidación, las cuentas de balance y de resultado de sus subsidiarias se encuentren afectos a la volatilidad del tipo de cambio.

Tipo de deuda	31-12-2019		31-12-2018	
	M\$	%	M\$	%
Deuda en moneda extranjera - m/e	6.443.704	100,00%	13.910.129	100,00%
Total deuda financiera	6.443.704	100,00%	13.910.129	100,00%

Al 31 de diciembre de 2019, el valor del peso argentino se ubicó en \$ 12,51, es decir un 32,05% menor al valor de cierre al 31 de diciembre de 2018, fecha en que alcanzó un valor de \$ 18,41.

A continuación, se efectúa un análisis de sensibilidad sobre aquella parte de la deuda expresada en moneda extranjera que no posee algún instrumento de cobertura asociado, con el objeto de determinar el impacto en los resultados de CGE Argentina ante la variación en el tipo de cambio.

Sensibilización tipo de cambio de cierre	Variación % t/c	t/c cierre	Deuda en moneda extranjera		Efecto t/c M\$
			MAF\$	M\$	
Saldo al 31 de diciembre de 2019		12,51	515.084	6.443.704	
	-1%	12,38	515.084	6.379.267	(64.437)
	1%	12,64	515.084	6.508.141	64.437

Se estima que el impacto de una apreciación de 1% en la tasa de cambio del peso chileno con respecto al peso argentino al cierre del periodo habría generado un impacto negativo en M\$ 64.437 en la utilidad antes de impuesto de CGE Argentina y un impacto positivo de la misma magnitud ante una disminución del tipo de cambio.

5.1.2.- Riesgo de tasa de interés.

El riesgo de tasa de interés es el riesgo de que flujos de instrumentos financieros fluctúen debido a cambios en las tasas de interés de mercado. La exposición de la Compañía al riesgo de cambio en tasas de interés se relaciona principalmente con obligaciones financieras a tasas de interés variables.

Al 31 de diciembre de 2019, la deuda financiera de la Compañía se estructura en un 77,39% a tasa variable. Se estima que un incremento de 100 puntos bases en las tasas de interés variables en base anual hubiese significado un mayor gasto financiero de M\$ 42.524.

5.1.3.- Riesgo de liquidez y estructura de pasivos financieros.

El riesgo de liquidez está relacionado con las necesidades de fondos para hacer frente a las obligaciones de pago. Las empresas que pertenecen a CGE Argentina mantienen una adecuada gestión de los activos y pasivos, optimizando los excedentes de caja diarios y de esa manera asegurar el cumplimiento de los compromisos de deudas en el momento de su vencimiento. En efecto, un 85,6% de la deuda financiera (capital vigente adeudado) se encuentra estructurada a largo plazo.

Continuamente se efectúan proyecciones de flujos de caja, análisis de la situación financiera, del entorno económico y análisis del mercado de deuda con el objeto de, en caso de requerirlo, contratar nuevos financiamientos o reestructurar créditos existentes a plazos que sean coherentes con la capacidad de generación de flujos de los negocios en que participa CGE Argentina. Sin perjuicio de lo anterior, se cuenta con líneas bancarias de corto plazo aprobadas, que permiten reducir ostensiblemente el riesgo de liquidez a nivel Matriz o de cualquiera de sus filiales.

En los siguientes cuadros se puede apreciar el perfil de vencimientos de capital e intereses (flujos proyectados) de CGE Argentina y subsidiarias:

Capital e intereses con proyección futura de flujo de caja 31-12-2019	Hasta 1 año M\$	Más de 1 año y hasta 3 años M\$	Más de 3 años y hasta 6 años M\$	Más de 6 años y hasta 10 años M\$	Más de 10 años M\$	Total M\$
Bancos	8.850.927	1.345.707				10.196.634
Total	8.850.927	1.345.707	0	0	0	10.196.634
Porcentualidad	87%	13%	0%	0%	0%	100%

Capital e intereses con proyección futura de flujo de caja 31-12-2018	Hasta 1 año M\$	Más de 1 año y hasta 3 años M\$	Más de 3 años y hasta 6 años M\$	Más de 6 años y hasta 10 años M\$	Más de 10 años M\$	Total M\$
Bancos	8.461.097	5.449.032				13.910.129
Total	8.461.097	5.449.032	0	0	0	13.910.129
Porcentualidad	61%	39%	0%	0%	0%	100%

5.1.4.- Riesgo de crédito deudores comerciales y otras cuentas por cobrar

En el sector de distribución de energía eléctrica, negocio de las subsidiarias de CGE Argentina, el riesgo de crédito es históricamente bajo. El plazo de cobro a los clientes y la relevancia que tiene el suministro de electricidad hace que éstos no acumulen montos significativos de deudas antes que pueda producirse la suspensión del suministro, conforme a las herramientas de cobranza definidas en la ley.

Adicionalmente, la atomizada de la cartera de clientes, reduce aún más la probabilidad de incobrabilidad.

En el siguiente cuadro se refuerza el bajo riesgo crediticio. En efecto, la rotación de cuentas por cobrar de las subsidiarias de OGE Argentina es de aproximadamente 3,6 meses de ventas, reflejando las características de los negocios de distribución. Del mismo modo, el monto de Deudas Comerciales Vencidas y Deterioradas representa un monto poco significativo, del orden de 0,47% del total de Ingresos Operacionales anuales.

Conceptos	31-12-2019 M\$	31-12-2018 M\$
Ingresos operacionales. (últimos 12 meses)	104.418.125	92.776.933
Deudores comerciales y otras cuentas por cobrar bruto.	37.158.444	33.803.151
Deudores comerciales y otras cuentas por cobrar vencidas y deterioradas.	578.688	531.618
Rotación cuentas por cobrar. (meses)	3,6	3,7
Deudores comerciales y otras cuentas por cobrar deterioradas / ingresos operacionales.	0,47%	0,48%

5.1.5.- Análisis de la deuda financiera que no está a valor de mercado.

El análisis de deuda financiera a valor de mercado consiste en obtener el valor presente de los flujos de caja futuros de cada deuda financiera vigente, utilizando tasas representativas de las condiciones de mercado, de acuerdo al riesgo de la empresa y al plazo remanente de la deuda.

Los principales pasivos financieros de las subsidiarias de OGE Argentina son constituidos por créditos bancarios. El propósito de estos pasivos es asegurar financiamiento al desarrollo de las operaciones habituales de las empresas.

A continuación, se presenta un resumen de los pasivos financieros de OGE Argentina al 31 de diciembre de 2019, el cual compara su valor libro en relación a su valor justo. Al respecto, se considera que el valor justo de la deuda de OGE Argentina es similar a su valor libro, dado su componente temporal que en su mayoría no supera los 3 años y su componente de tipo de tasa, principalmente variable.

Deuda al 31 de diciembre de 2019	Pasivos financieros a valor libro M\$	Pasivos financieros a valor justo M\$	Valor justo v/s valor libro %
Bancos.	6.443.704	6.443.704	0,00%
Total pasivo financiero	6.443.704	6.443.704	0,00%

Deuda al 31 de diciembre de 2018	Pasivos financieros a valor libro M\$	Pasivos financieros a valor justo M\$	Valor justo v/s valor libro %
Bancos.	13.910.129	13.910.129	0,00%
Total pasivo financiero	13.910.129	13.910.129	0,00%

6.- EFECTIVO Y EQUIVALENTES AL EFECTIVO.

6.1.- Composición del rubro.

La composición del rubro al 31 de diciembre de 2019 y 2018 es la siguiente:

Clases de efectivo y equivalentes al efectivo	31-12-2019 M\$	31-12-2018 M\$
Efectivo		
Efectivo en caja.	102.691	114.155
Saldos en bancos.	109.225	129.946
Total efectivo.	211.916	244.101

La composición del rubro por tipo de monedas al 31 de diciembre de 2019 y 2018 es la siguiente:

Información del efectivo y equivalentes al efectivo por moneda	Moneda	31-12-2019 M\$	31-12-2018 M\$
Monto del efectivo y equivalente al efectivo.	CL\$	4.652	281
	US\$	407	26.494
	AR\$	206.109	216.609
	EUR\$	748	717
Total		211.916	244.101

El efectivo y equivalentes al efectivo incluido en los estados consolidados de situación financiera al 31 de diciembre de 2019 y 2018 no difieren del presentado en los estados consolidados de flujos de efectivo. A la fecha no existen restricciones sobre el efectivo y equivalente al efectivo.

6.2.- Detalles flujos de efectivo.

El siguiente es el detalle de la composición de los otros cobros y pagos por actividades de la operación al 31 de diciembre de 2019 y 2018.

Detalle partidas flujo de efectivo	01-01-2019 31-12-2019 M\$	01-01-2018 31-12-2018 M\$
Otros pagos por actividades de operación		
Pago de IVA - Impuesto único - Impuestos 2da categoría - Impuesto adicional	(3.734.615)	(1.640.123)
Pago de IVA débito y crédito bancario e impuestos municipales Argentina	(15.240.419)	(9.321.993)
Otros pagos (multas, indemnizaciones, juicios)	(160.350)	(87.501)
Total otros pagos por actividades de operación	(19.135.384)	(11.049.617)

7.- DEUDORES COMERCIALES Y OTRAS CUENTAS POR COBRAR

7.1.- Composición del rubro.

7.1.1.- Clases de deudores comerciales y otras cuentas por cobrar, neto.

Clases de deudores comerciales y otras cuentas por cobrar, neto	Corrientes		No corrientes	
	31-12-2019 M\$	31-12-2018 M\$	31-12-2019 M\$	31-12-2018 M\$
Deudores comerciales, neto.	31.114.255	28.116.959	142.185	61
Otras cuentas por cobrar, neto.	3.879.153	4.700.112	1.444.163	454.401
Total	34.993.408	32.817.071	1.586.348	454.462

7.1.2.- Detalle de otras cuentas por cobrar, neto.

Otras cuentas por cobrar, neto	Corrientes		No corrientes	
	31-12-2019 M\$	31-12-2018 M\$	31-12-2019 M\$	31-12-2018 M\$
Impuestos por recuperar				
Iva crédito fiscal.		1.242.948		
Sub total	0	1.242.948	0	0
Deudores varios				
Anticipo Proveedores.	108.362	277.269		
Instalaciones y proyectos por cobrar.			1.436.353	449.825
Otros documentos por cobrar. (*)	3.770.791	3.179.895	7.810	4.576
Sub total	3.879.153	3.457.164	1.444.163	454.401
Total	3.879.153	4.700.112	1.444.163	454.401

(*) El importe lo componen principalmente los fondos de garantía por los préstamos sindicados.

7.1.3.- Clases de deudores comerciales y otras cuentas por cobrar, bruto.

Clases de deudores comerciales y otras cuentas por cobrar, bruto	Corrientes		No corrientes	
	31-12-2019 M\$	31-12-2018 M\$	31-12-2019 M\$	31-12-2018 M\$
Deudores comerciales, bruto.	31.362.429	28.648.577	472.699	61
Otras cuentas por cobrar, bruto.	3.879.153	4.700.112	1.444.163	454.401
Total	35.241.582	33.348.689	1.916.862	454.462

7.1.4.- Deterioro de deudores comerciales y otras cuentas por cobrar.

Importe en libros de deudores comerciales, otras cuentas por cobrar deteriorados	31-12-2019 M\$	31-12-2018 M\$
Deudores comerciales.	578.688	531.618
Total	578.688	531.618

El movimiento de la provisión por deterioro de los deudores comerciales y otras cuentas por cobrar al 31 de diciembre de 2019 y 2018, se muestra en el siguiente cuadro:

Provisión deudores comerciales y otras cuentas por cobrar vencidos y no pagados con deterioro	31-12-2019 M\$	31-12-2018 M\$
Saldo inicial.	531.618	492.137
Incremento (decremento) en el cambio de moneda extranjera.	(160.900)	(235.097)
Aumento (disminución) del período o ejercicio.	207.970	274.578
Total	578.688	531.618

La NIIF 9 requiere que las Sociedades registren las pérdidas crediticias esperadas de todos sus títulos de deuda, préstamos y deudores comerciales, ya sea sobre una base de 12 meses o de por vida. La Sociedad no tuvo efectos con la aplicación de la NIIF 9.

El valor justo de los deudores comerciales y otras cuentas por cobrar no difiere significativamente del valor de libros presentado. Asimismo, el valor libros de los deudores y clientes por cobrar en mora no deteriorados y deteriorados representan una aproximación razonable al valor justo de los mismos y consideran una provisión de deterioro cuando existe evidencia objetiva de que CGE Argentina SA. no será capaz de cobrar el importe que se le adeuda, ello aún luego de aplicar las acciones de cobranza.

La exposición máxima al riesgo de crédito a la fecha de reporte es el valor en libros de cada clase de cuenta por cobrar mencionada.

CGE Argentina SA. ha definido la siguiente segmentación de clientes para efectos de determinar la provisión por deterioro:

- Clientes energéticos

Se consideran saldos de dudoso cobro, todos aquellos que se incluyen en la matriz de cálculo de pérdida esperada basado en la experiencia histórica de pérdidas crediticias de la Sociedad, ajustada por factores prospectivos específicos para los deudores y el entorno económico.

Los castigos tributarios son realizados en la medida que las deudas son declaradas sin posibilidad alguna de recupero, de acuerdo a las normas tributarias vigentes.

7.2.- Estratificación de la cartera.

La estratificación de la cartera al 31 de diciembre de 2019 y 2018 es la siguiente:

31-12-2019	Cartera al día	Morosidad 1-30 días	Morosidad 31-60 días	Morosidad 61-90 días	Morosidad 91-120 días	Morosidad 121-150 días	Morosidad 151-180 días	Morosidad 181-210 días	Morosidad 211-250 días	Morosidad mayor a 251 días	Total deudores	Total corrientes	Total no corrientes
	M\$	M\$	M\$	M\$	M\$	M\$	M\$	M\$	M\$	M\$	M\$	M\$	M\$
Deudores comerciales, bruto.	25.125.701	92.810	205.185	3.322.140	1.447.071	718.942	365.430	196.815	30.520	330.514	31.835.128	31.362.429	472.699
Otras cuentas por cobrar, bruto.	3.879.153									1.444.163	5.323.316	3.879.153	1.444.163
Provisión deterioro Deudores Comerciales		(414)	(3.346)	(31.271)	(39.361)	(13.150)	(104.802)	(50.567)	(5.263)	(330.514)	(578.688)	(248.174)	(330.514)
Total	29.004.854	92.396	201.839	3.290.869	1.407.710	705.792	260.628	146.248	25.257	1.444.163	36.579.756	34.993.408	1.586.348

31-12-2018	Cartera al día	Morosidad 1-30 días	Morosidad 31-60 días	Morosidad 61-90 días	Morosidad 91-120 días	Morosidad 121-150 días	Morosidad 151-180 días	Morosidad 181-210 días	Morosidad 211-250 días	Morosidad mayor a 251 días	Total deudores	Total corrientes	Total no corrientes
	M\$	M\$	M\$	M\$	M\$	M\$	M\$	M\$	M\$	M\$	M\$	M\$	M\$
Deudores comerciales, bruto.	14.401.337	12.065.191	1.151.948	476.429	248.123	125.132	85.116	74.819	20.543		28.648.638	28.648.577	61
Otras cuentas por cobrar, bruto.	4.700.112									454.401	5.154.513	4.700.112	454.401
Provisión deterioro Deudores Comerciales	(62.645)	(457.650)	(928)	(1.135)	(970)	(2.151)	(1.788)	(4.270)	(81)		(531.618)	(531.618)	0
Total	19.038.804	11.607.541	1.151.020	475.294	247.153	122.981	83.328	70.549	20.462	454.401	33.271.533	32.817.071	454.462

7.3.- Resumen de estratificación de la cartera deudores comerciales.

El resumen de estratificación de cartera al 31 de diciembre de 2019 y 2018 es el siguiente:

31-12-2019							
Tramos de deudas	Cientes de cartera no repactada N°	Cartera no repactada, bruta M\$	Provisión deterioro M\$	Cientes de cartera repactada N°	Cartera repactada, bruta M\$	Total cartera, bruta M\$	Total provisión deterioro M\$
Por vencer							
Vendida y no facturada. (1)		8.123.399				8.123.399	
Por vencer. (2)	99.205	16.871.782		5.100	130.520	17.002.302	
Sub total por vencer	99.205	24.995.181	0	5.100	130.520	25.125.701	0
Vendidos (3)							
Entre 1 y 30 días	123.958	52.954	(414)	1.018	39.856	92.810	(414)
Entre 31 y 60 días	8.874	205.185	(3.346)			205.185	(3.346)
Entre 61 y 90 días	32.520	3.322.140	(31.271)			3.322.140	(31.271)
Entre 91 y 120 días	12.060	1.447.071	(39.361)			1.447.071	(39.361)
Entre 121 y 150 días	17.052	718.942	(13.150)			718.942	(13.150)
Entre 151 y 180 días	2.582	365.430	(104.802)			365.430	(104.802)
Entre 181 y 210 días	2.052	196.815	(50.567)			196.815	(50.567)
Entre 211 y 250 días	1.682	30.520	(5.263)			30.520	(5.263)
Más de 250 días	25.420	330.514	(330.514)			330.514	(330.514)
Sub total vendidos	226.200	6.669.571	(578.688)	1.018	39.856	6.709.427	(578.688)
Total	325.405	31.664.752	(578.688)	6.118	170.376	31.835.128	(578.688)

Tramos de deudas	Cientes de cartera no repactada N°	Cartera no repactada, bruta M\$	Provisión deterioro M\$	Cientes de cartera repactada N°	Cartera repactada, bruta M\$	Provisión deterioro M\$	Total cartera, bruta M\$	Total provisión deterioro M\$
Por vencer								
Vendida y no facturada. (1)		4.082.725					4.082.725	
Por vencer. (2)	99.402	10.187.207	(62.107)	5.145	131.405	(538)	10.318.612	(62.645)
Sub total por vencer	99.402	14.269.932	(62.107)	5.145	131.405	(538)	14.401.337	(62.645)
Vendidos (3)								
Entre 1 y 30 días	124.005	12.028.382	(422.198)	1.020	36.809	(35.452)	12.065.191	(457.650)
Entre 31 y 60 días	8.758	1.151.948	(928)				1.151.948	(928)
Entre 61 y 90 días	33.400	476.429	(1.135)				476.429	(1.135)
Entre 91 y 120 días	11.052	248.123	(970)				248.123	(970)
Entre 121 y 150 días	17.052	125.132	(2.151)				125.132	(2.151)
Entre 151 y 180 días	2.582	85.116	(1.788)				85.116	(1.788)
Entre 181 y 210 días	2.052	74.819	(4.270)				74.819	(4.270)
Entre 211 y 250 días	1.682	20.543	(81)				20.543	(81)
Sub total vendidos	200.583	14.210.492	(433.521)	1.020	36.809	(35.452)	14.247.301	(468.973)
Total	299.985	28.480.424	(495.628)	6.165	168.214	(35.990)	28.648.638	(531.618)

(1) Vendida y no facturada: Corresponde a la estimación de energía por facturar que ha sido suministrada hasta la fecha de cierre de los estados financieros.

(2) Por vencer: Corresponde a las facturas y boletas emitidas que al cierre de los estados financieros se encuentran sin vencer su fecha de pago.

(3) Vendidos: Corresponde a las facturas y boletas emitidas que al cierre de los estados financieros tienen como mínimo un día de morosidad con respecto a su fecha de vencimiento.

7.4.- Cartera protestada y en cobranza judicial.

La cartera protestada y en cobranza judicial al 31 de diciembre de 2019 y 2018 es la siguiente, las cuales forman parte de la cartera morosa:

31-12-2019				
Cartera en cobranza judicial	Documentos por cobrar en cartera protestada, cartera no securitizada		Documentos por cobrar en cobranza judicial, cartera no securitizada	
	N°	M\$	N°	M\$
Cartera protestada o en cobranza judicial.	19.052	546.208	1.402	102.452
Total	19.052	546.208	1.402	102.452

31-12-2018				
Cartera en cobranza judicial	Documentos por cobrar en cartera protestada, cartera no securitizada		Documentos por cobrar en cobranza judicial, cartera no securitizada	
	N°	M\$	N°	M\$
Cartera protestada o en cobranza judicial.	21.875	260.452	1.152	201.463
Total	21.875	260.452	1.152	201.463

7.5.- Provisión y castigos.

El detalle de la provisión y castigo de la cartera no repactada y repactada al 31 de diciembre de 2019 y 2018 es la siguiente:

Provisión y castigos	01-01-2019 31-12-2019 M\$	01-01-2018 31-12-2018 M\$
	Provisión cartera no repactada	1.027.581
Castigos del período o ejercicio	(819.611)	(456.641)
Total	207.970	274.578

7.6.- Número y monto de operaciones.

El número y monto de operaciones al 31 de diciembre de 2019 y 2018 es el siguiente por venta de energía y servicios:

Segmentos de ventas	Operaciones	01-01-2019 31-12-2019
	N°	M\$
Ventas de energía eléctrica Argentina	3.025.252	104.218.646
Total	3.025.252	104.218.646

Segmentos de ventas	Operaciones	01-01-2018 31-12-2018
	N°	M\$
Ventas de energía eléctrica Argentina	2.988.452	92.593.795
Total	2.988.452	92.593.795

8.- CUENTAS POR COBRAR Y PAGAR A ENTIDADES RELACIONADAS

Las transacciones con empresas relacionadas son por lo general de pago/cobro inmediato o hasta 90 días, y no están sujetas a condiciones especiales. Estas operaciones se ajustan a lo establecido en el Título XVI de la Ley N° 18.046, sobre Sociedades Anónimas.

Los traspasos de fondos de corto plazo desde y hacia la matriz, que no correspondan a cobro o pago de servicios, se estructuran bajo la modalidad de cuenta corriente mercantil, estableciéndose para el saldo mensual una tasa de interés variable, de acuerdo a las condiciones del mercado.

CGE Argentina SA., tiene como política informar todas las transacciones que efectúa con partes relacionadas durante el período o ejercicio, con excepción de los dividendos pagados, aportes de capital recibidos, los cuales no se entienden como transacciones. Para los ejercicios terminados al 31 de diciembre de 2019 y 2018 no existen garantías otorgadas o recibidas en dichas operaciones.

8.1.- Saldos y transacciones con entidades relacionadas.

8.1.1.- Cuentas por cobrar a entidades relacionadas.

La composición del rubro al 31 de diciembre de 2019 y 2018 es la siguiente:

R.U.T.	Sociedad	País de origen	Descripción de la transacción	Plazo de la transacción	Naturaleza de la relación	Moneda	Corrientes	
							31-12-2019 M\$	31-12-2018 M\$
0-E	Empresa de Distribución Eléctrica de Tucumán SA	Argentina	Dividendos	Más de 90 días y hasta 1 año	Control conjunto	AR\$		219.108
76.411.321-7	Compañía General de Electricidad SA	Chile	Venta de acciones	Hasta 90 días	Matriz común	CL\$	9.624	
TOTALES							9.624	219.108

8.1.2.- Cuentas por pagar a entidades relacionadas.

La composición del rubro al 31 de diciembre de 2019 y 2018 es la siguiente:

R.U.T.	Sociedad	País de origen	Descripción de la transacción	Plazo de la transacción	Naturaleza de la relación	Moneda	Corrientes	
							31-12-2019 M\$	31-12-2018 M\$
76.411.321-7	Compañía General de Electricidad SA	Chile	Cuenta corriente mercantil	Hasta 90 días	Matriz común	CL\$	13.389.921	9.625.004
76.411.321-7	Compañía General de Electricidad SA	Chile	Dividendos	Hasta 90 días	Matriz común	CL\$		317.942
TOTALES							13.389.921	9.942.946

8.1.3.- Transacciones con relacionadas y sus efectos en resultados.

Se presentan las operaciones y sus efectos en resultados por los ejercicios terminados al 31 de diciembre de 2019 y 2018.

R.U.T.	Sociedad	País de origen	Naturaleza de la relación	Descripción de la transacción	Moneda	01-01-2019 31-12-2019		01-01-2018 31-12-2018	
						Operación	Efecto en resultados (cargo) / abono	Operación	Efecto en resultados (cargo) / abono
						M\$	M\$	M\$	M\$
76.411.321-7	Compañía General de Electricidad SA	Chile	Matriz común	Cuenta corriente mercantil (pagos)	CL \$	1.740.284		5.804.742	
76.411.321-7	Compañía General de Electricidad SA	Chile	Matriz común	Cuenta corriente mercantil (préstamos)	CL \$	5.505.202		5.160.183	
76.411.321-7	Compañía General de Electricidad SA	Chile	Matriz común	Intereses pagados	CL \$	609.377	(609.377)	567.797	(567.597)
76.411.321-7	Compañía General de Electricidad SA	Chile	Matriz común	Servicios Recibidos	CL \$			652	(652)
76.412.700-5	CGE Servicios SA	Chile	Matriz común	Servicios Recibidos	CL \$	48.181	(48.181)	46.992	(46.992)

8.2.- Directorio y gerencia de la sociedad.

El Directorio de CGE Argentina S.A. lo componen tres miembros, los cuales permanecen por un período de 3 años en sus funciones, pudiendo estos reelegirse.

En Junta Ordinaria de Accionistas de fecha 12 de abril de 2018 se eligió a los integrantes del Directorio y en Sesión Ordinaria de Directorio N°61, de fecha 23 de abril de 2018 se eligió Presidente, quedando el Directorio compuesto de la siguiente forma:

Rafael Salas Cox	Presidente
Tomás Morales Jaureguiberry	Director
Francisco Sánchez Hormazabal	Director

El señor Tomás Morales Jaureguiberry asumió el cargo de Director desde el 31 de mayo de 2019, fecha en la cual reemplazó al señor Rafael Blesa Martínez.

8.2.1.- Remuneración del Directorio.

El Directorio de la Sociedad no percibe remuneraciones, y las remuneraciones correspondientes a directores de subsidiarias ascendieron a M\$ 8.006 al 31 de diciembre de 2019 y M\$ 855 al 31 de diciembre de 2018.

8.2.2.- Remuneración del equipo gerencial.

El equipo gerencial lo compone un gerente general el cual no percibió remuneraciones en los ejercicios 2019 y 2018. Las remuneraciones del equipo gerencial de subsidiarias ascendieron a M\$ 534.609 al 31 de diciembre de 2019 y M\$ 458.772 al 31 de diciembre de 2018.

9.- INVENTARIOS

La composición del rubro al 31 de diciembre de 2019 y 2018 es la siguiente:

Clases de inventarios	Corriente	
	31-12-2019 M\$	31-12-2018 M\$
Suministros para la producción.	2.544.386	2.347.455
Total	2.544.386	2.347.455

Al 31 de diciembre de 2019 y 2018 no hay inventarios pignorados en garantía del cumplimiento de deudas contraídas.

10.- **ACTIVOS, PASIVOS POR IMPUESTOS**

El detalle de este rubro es el siguiente al 31 de diciembre de 2019 y 2018.

Activos, pasivos por impuestos	Corrientes	
	31-12-2019 M\$	31-12-2018 M\$
Activos por impuestos		
Subtotal activos por impuestos	0	0
Pasivos por impuestos		
Impuesto a la renta de primera categoría.	(1.481.506)	(3.876.364)
Subtotal pasivos por impuestos	(1.481.506)	(3.876.364)
Total activos (pasivos) por impuestos	(1.481.506)	(3.876.364)

El pasivo por impuesto corresponde al saldo adeudado por el impuesto del revalúo.

11.- **OTROS ACTIVOS NO FINANCIEROS**

El detalle de este rubro es el siguiente al 31 de diciembre de 2019 y 2018.

Otros activos no financieros	Corrientes	
	31-12-2019 M\$	31-12-2018 M\$
Gastos pagados por anticipado.	644.678	811.283
Total	644.678	811.283

Los gastos pagados por anticipado corresponden principalmente tasa de inspección y control del Ente regulador en la distribución eléctrica en la República Argentina.

12.- INVERSIONES CONTABILIZADAS UTILIZANDO EL MÉTODO DE LA PARTICIPACIÓN.

12.1.- Composición del rubro.

Inversiones contabilizadas utilizando el método de la participación	Saldo al 01-01-2019 M\$	Adiciones M\$	Participación en ganancia (pérdida) M\$	Diferencia de conversión M\$	Otro incremento (decremento) M\$	Saldo al 31-12-2019 M\$
Inversiones en sociedades con control conjunto.	9.387.065	27.614.211	5.297.394	36.627.230	(50.012.480)	28.913.420
Total	9.387.065	27.614.211	5.297.394	36.627.230	(50.012.480)	28.913.420

Al 31 de diciembre de 2018

Inversiones contabilizadas utilizando el método de la participación	Saldo al 01-01-2018 M\$	Adiciones M\$	Participación en ganancia (pérdida) M\$	Diferencia de conversión M\$	Otro incremento (decremento) M\$	Saldo al 31-12-2018 M\$
Inversiones en sociedades con control conjunto.	15.207.500		7.917.737	(9.450.677)		9.387.065
Total	15.207.500	0	7.917.737	(9.450.677)	0	9.387.065

12.2.- Sociedades con control conjunto.

12.2.1.- Inversiones en sociedades con control conjunto contabilizadas usando el método de la participación.

Al 31 de diciembre de 2019 (*)

Movimiento de inversiones en sociedades con control conjunto utilizando el método de la participación	Pais de origen	Moneda funcional	Porcentaje participación	Porcentaje poder de votos	Saldo al 01-01-2019 M\$	Adiciones M\$	Participación en ganancia (pérdida) M\$	Diferencia de conversión M\$	Otro incremento (decremento) M\$	Saldo al 31-12-2019 M\$
Norelec SA	Argentina	AR\$	50,00000%	50,00000%	6.637.229		994.224	26.982.670	(34.614.123)	0
Empresa de Distribución Eléctrica de Tucumán SA	Argentina	AR\$	19,50000%	19,50000%	2.749.836		140.498	12.508.023	(15.398.357)	0
Gascart SA	Argentina	AR\$	49,22000%	49,22000%		24.219.308	3.645.870	(2.605.705)		25.259.473
Gashor SA	Argentina	AR\$	2,60000%	2,60000%		1.329.962	191.635	(149.543)		1.372.054
Gasmarket SA	Argentina	AR\$	50,00000%	50,00000%		2.064.941	325.167	(108.215)		2.281.893
Total					9.387.065	27.614.211	5.297.394	36.627.230	(50.012.480)	28.913.420

(*) Ver nota 3.5.4

Al 31 de diciembre de 2018

Movimiento de inversiones en sociedades con control conjunto utilizando el método de la participación	Pais de origen	Moneda funcional	Porcentaje participación	Porcentaje poder de votos	Saldo al 01-01-2018 M\$	Adiciones M\$	Participación en ganancia (pérdida) M\$	Diferencia de conversión M\$	Otro incremento (decremento) M\$	Saldo al 31-12-2018 M\$
Norelec SA	Argentina	AR\$	50,00000%	50,00000%	11.094.947		5.097.384	(6.711.582)		6.637.229
Empresa de Distribución Eléctrica de Tucumán SA	Argentina	AR\$	19,50000%	19,50000%	4.112.553		2.820.353	(2.739.095)		2.749.836
Total					15.207.500	0	7.917.737	(9.450.677)	0	9.387.065

12.2.2.- Información resumida en sociedades con control conjunto.

Al 31 de diciembre de 2019

Inversiones en sociedades con control conjunto	Porcentaje participación	31-12-2019											
		Activos corrientes	Activos no corrientes	Total activos	Pasivos corrientes	Pasivos no corrientes	Total pasivos	Patrimonio	Ingresos ordinarios	Otros	Ganancia (pérdida) de operaciones continuadas	Ganancia (pérdida)	Resultado integral
		M\$	M\$	M\$	M\$	M\$	M\$	M\$	M\$	M\$	M\$	M\$	M\$
Gascart SA	49,21760%	665.886	40.345.887	41.011.773	16		16	41.011.757		16.726.213	16.726.213	16.726.213	16.726.213
Gasnor SA	2,60000%	40.096.007	40.441.116	80.537.123	37.719.755	52.889	37.772.644	42.764.479	66.164.481	(47.545.805)	18.618.676	18.618.676	18.618.676
Gasmart SA	50,00000%	9.192.360	385.707	9.578.067	7.812.710		7.812.710	1.765.357	4.453.467	(3.771.303)	682.164	682.164	682.164

Al 31 de diciembre de 2018

Inversiones en sociedades con control conjunto	Porcentaje participación	31-12-2018											
		Activos corrientes	Activos no corrientes	Total activos	Pasivos corrientes	Pasivos no corrientes	Total pasivos	Patrimonio	Ingresos ordinarios	Otros	Ganancia (pérdida) de operaciones continuadas	Ganancia (pérdida)	Resultado integral
		M\$	M\$	M\$	M\$	M\$	M\$	M\$	M\$	M\$	M\$	M\$	M\$
Norelec SA	50,00000%	3.532.694	9.815.702	13.348.396	73.939	0	73.939	13.274.457	0	10.194.768	10.194.768	10.194.768	10.194.768
Empresa de Distribución Eléctrica de Tucumán SA	19,50000%	35.996.298	40.739.912	76.736.210	53.947.121	8.687.361	62.634.482	14.101.728	159.962.519	(145.499.169)	14.463.350	14.463.350	14.463.350

12.2.3.- Otra información de inversiones en sociedades con control conjunto.

Al 31 de diciembre de 2019

Otra información de inversiones en sociedades con control conjunto	31-12-2019						
	Efectivo y equivalente a efectivo	Otros pasivos financieros corrientes	Otros pasivos financieros no corrientes	Gasto por depreciación y amortización	Ingresos de actividades ordinarias procedentes de intereses	Gastos por intereses	Gasto por impuestos a las ganancias, operaciones continuadas
	M\$	M\$	M\$	M\$	M\$	M\$	M\$
Gascart SA	1.292.104			(2.483.422)	181.849		(129.050)
Casnor SA	5.210.427	654.047	33.438	(2.483.422)	4.151.146		(1.688.843)
Casmarket SA	170.265			(204.698)	3.305.072	(1.325.509)	(552.249)

Al 31 de diciembre de 2018

Otra información de inversiones en sociedades con control conjunto	31-12-2018						
	Efectivo y equivalente a efectivo	Otros pasivos financieros corrientes	Otros pasivos financieros no corrientes	Gasto por depreciación y amortización	Ingresos de actividades ordinarias procedentes de intereses	Gastos por intereses	Gasto por impuestos a las ganancias, operaciones continuadas
	M\$	M\$	M\$	M\$	M\$	M\$	M\$
Norelec SA	2.980.234				369.472		(50.805)
Empresa de Distribución Eléctrica de Tucumán SA	869.601	4.413.310	5.863.510	(431.879)	(4.705.429)	(9.654.452)	(2.988.362)

12.3.- Inversiones en subsidiarias.

12.3.1.- Inversiones en subsidiarias contabilizadas usando el método de la participación.

Al 31 de diciembre de 2019

Movimiento de inversiones en sociedades subsidiarias	Pais de origen	Moneda funcional	Porcentaje participación	Porcentaje poder de votos	Saldo al 01-01-2019 M\$	Adiciones M\$	Participación en ganancia (pérdida) M\$	Diferencia de conversión M\$	Saldo al 31-12-2019 M\$
Agua Negra SA	Argentina	Arg \$	98,33000%	98,33000%	1.888.063	54.838	(578.123)	(584.325)	780.453

Al 31 de diciembre de 2018

Movimiento de inversiones en sociedades subsidiarias	Pais de origen	Moneda funcional	Porcentaje participación	Porcentaje poder de votos	Saldo al 01-01-2018 M\$	Adiciones M\$	Participación en ganancia (pérdida) M\$	Diferencia de conversión M\$	Saldo al 31-12-2018 M\$
Agua Negra SA	Argentina	Arg \$	98,31000%	98,31000%	12.791.687	81.625	(5.067.775)	(5.917.474)	1.888.063

13.- ACTIVOS INTANGIBLES DISTINTO DE LA PLUSVALÍA.

13.1.- Composición y movimientos de los activos intangibles.

Este rubro está compuesto principalmente por concesiones. Su detalle al 31 de diciembre de 2019 y 2018 es el siguiente:

Activos Intangibles	31-12-2019		
	Valores brutos	Amortización acumulada	Valores netos
	M\$	M\$	M\$
Otros activos intangibles identificables.	17.904.281	(1.498.217)	16.406.064
Total	17.904.281	(1.498.217)	16.406.064

Activos Intangibles	31-12-2018		
	Valores brutos	Amortización acumulada	Valores netos
	M\$	M\$	M\$
Otros activos intangibles identificables.	20.945.747	(1.553.540)	19.392.207
Total	20.945.747	(1.553.540)	19.392.207

El detalle de los otros activos intangibles identificables al 31 de diciembre de 2019 y 2018 se encuentra en nota 13.1.1.-

La amortización acumulada al 31 de diciembre de 2019 y 2018 alcanza a M\$ 1.498.217 y M\$ 1.553.540, respectivamente, la que corresponde a los activos intangibles distintos a la plusvalía con vida útil finita.

El detalle de vidas útiles aplicadas en el rubro Intangibles al 31 de diciembre de 2019 y 2018 es la siguiente:

Vidas útiles estimadas o tasas de amortización utilizadas	Vida / tasa	Mínima	Máxima
Concesiones Argentina.	Vida	50	50

El movimiento de intangibles al 31 de diciembre de 2019 y 2018 es el siguiente:

Movimientos en activos intangibles	31-12-2019	
	Otros activos intangibles identificables, neto	Activos intangibles identificables, neto
	M\$	M\$
Saldo inicial al 1 de enero de 2019	19.392.207	19.392.207
Adiciones.	3.297.991	3.297.991
Amortización.	(414.873)	(414.873)
Incremento (disminución) en el cambio de moneda extranjera.	(5.869.261)	(5.869.261)
Cambios, total	(2.986.143)	(2.986.143)
Saldo final al 31 de diciembre de 2019	16.406.064	16.406.064

Movimientos en activos intangibles	31-12-2018	
	Otros activos intangibles identificables, neto	Activos intangibles identificables, neto
	M\$	M\$
Saldo inicial al 1 de enero de 2018	30.285.820	30.285.820
Adiciones.	4.042.139	4.042.139
Amortización.	(468.004)	(468.004)
Incremento (disminución) en el cambio de moneda extranjera.	(14.467.748)	(14.467.748)
Cambios, total	(10.893.613)	(10.893.613)
Saldo final al 31 de diciembre de 2018	19.392.207	19.392.207

13.1.1 El detalle del importe de activos intangibles identificables individuales significativos y su vida útil o período de amortización al 31 de diciembre de 2019 y 2018 es el siguiente:

Detalle de otros activos identificables al 31-12-2019	Importe en libros de activo individual intangible significativo M\$	Explicación del período o ejercicio de amortización restante de activo intangible individual identificable significativo
Concesiones Argentina - (IFRIC12).	16.406.064	38
Total	16.406.064	

Detalle de otros activos identificables al 31-12-2018	Importe en libros de activo individual intangible significativo M\$	Explicación del período o ejercicio de amortización restante de activo intangible individual identificable significativo
Concesiones Argentina - (IFRIC12).	19.392.207	39
Total	19.392.207	

El cargo a resultados del ejercicio por amortización de intangibles al 31 de diciembre de 2019 y 2018 es el siguiente:

Línea de partida en el estado de resultados que incluye amortización de activos intangibles identificables	01-01-2019 31-12-2019	01-01-2018 31-12-2018
	Otros activos intangibles identificables M\$	Otros activos intangibles identificables M\$
Costo de ventas.	414.873	468.004
Total	414.873	468.004

13.2.- Activos intangibles con vida útil indefinida.

13.2.1.- Información sobre las concesiones de servicio.

Las concesiones de distribución de electricidad en la República de Argentina se valorizan de acuerdo a IFRIC12 y se amortizan en el plazo estipulado en los respectivos contratos de concesión en los cuales se revierten al Estado Argentino los activos concesionados. Estos activos son sometidos a pruebas por deterioro de valor, toda vez que existan indicios de potencial deterioro. Dicha concesión está establecida en la Provincia de San Juan. El plazo total de dicha concesión es de 60 años, donde las mejoras y mantenciones efectuadas quedarán a futuro beneficio del cedente y no podrán ser cobradas por las sociedades subsidiarias titulares de la concesión.

La vida útil de todos los activos intangibles de vida útil indefinida, previamente enunciados es objeto de revisión en cada ejercicio para el que se presente información, para determinar si la consideración de vida útil indefinida sigue siendo aplicable. Estos activos se someten a pruebas de deterioro de valor anualmente.

14.- IMPUESTOS DIFERIDOS.

14.1.- Activos por impuestos diferidos.

Activos por impuestos diferidos	31-12-2019 M\$	31-12-2018 M\$
Relativos a Bienes de uso.	481.514	541.769
Relativos a ingresos anticipados	72.395	108.245
Relativos a obligaciones por beneficios a los empleados.	222.564	121.608
Concesiones IFRIC 12	798.104	701.507
Relativos a otros.	181.629	266.190
Total	1.756.206	1.739.319

La recuperación de los saldos de activos por impuestos diferidos, requieren de la obtención de utilidades tributarias suficientes en el futuro. CGE Argentina S.A. estima con proyecciones futuras de utilidades que estas cubrirán el recupero de estos activos.

14.2.- Pasivos por impuestos diferidos.

Pasivos por impuestos diferidos	31-12-2019 M\$	31-12-2018 M\$
Relativos a propiedades, planta y equipo.	46.772	52.284
Relativos a cuentas por cobrar.	8.255	11.838
Total	55.027	64.122

14.3.- Movimientos de impuesto diferido del estado de situación financiera.

El siguiente es el movimiento de los activos por impuestos diferidos al 31 de diciembre de 2019 y 2018

Movimientos en activos por impuestos diferidos	31-12-2019 M\$	31-12-2018 M\$
Saldo inicial	1.739.319	2.583.536
Incremento (decremento) en activos impuestos diferidos.	543.311	389.956
Incremento (decremento) en el cambio de moneda extranjera, activos por impuesto diferido.	(526.424)	(1.234.173)
Cambios en activos por impuestos diferidos, total	16.887	(844.217)
Total	1.756.206	1.739.319

El siguiente es el movimiento de los pasivos por impuestos diferidos al 31 de diciembre de 2019 y 2018:

Movimientos en pasivos por impuestos diferidos	31-12-2019 M\$	31-12-2018 M\$
Saldo inicial	64.122	95.545
Incremento (decremento) en pasivos impuestos diferidos.	10.313	14.220
Incremento (decremento) en el cambio de moneda extranjera, pasivos por impuesto diferido.	(19.408)	(45.643)
Cambios en pasivos por impuestos diferidos, total	(9.095)	(31.423)
Total	55.027	64.122

15.- OTROS PASIVOS FINANCIEROS

El detalle de este rubro para los cierres al 31 de diciembre de 2019 y 2018 es el siguiente:

15.1.- Clases de otros pasivos financieros.

Pasivos financieros	Moneda	31-12-2019		31-12-2018	
		Corrientes M\$	No corrientes M\$	Corrientes M\$	No corrientes M\$
Préstamos bancarios.	AR\$	5.866.577	577.127	8.461.097	5.449.032
Total préstamos bancarios		5.866.577	577.127	8.461.097	5.449.032
Total		5.866.577	577.127	8.461.097	5.449.032

AR\$: Pesos argentinos.

15.2.- Préstamos bancarios - desglose de monedas y vencimientos.

SalDOS al 31 de diciembre de 2019.

País	RUT Empresa Deudora	Sociedad deudora	Institución acreedora	Moneda	Tipo de amortización	Tasa efectiva anual	Tasa nominal anual	Garantía	Corrientes				No Corrientes			
									Vencimientos				Total corrientes	Vencimientos	Total no corrientes	
									Indeterminado	hasta 1 mes	1 a 3 meses	3 a 12 meses	31-12-2019	1 hasta 2 años	31-12-2019	
									M\$	M\$	M\$	M\$	M\$	M\$	M\$	
Argentina	0-E	Energía San Juan SA	Banco San Juan	ARS	Mensual	70,00%	70,00%	sin garantía		11.254	152.135	456.406	619.795		0	
Argentina	0-E	Energía San Juan SA	Banco San Juan	ARS	Mensual	27,00%	27,00%	sin garantía		1.196	16.170	48.508	65.874		0	
Argentina	0-E	Energía San Juan SA	Banco San Juan	ARS	Mensual	56,67%	56,67%	sin garantía		1.350	12.324	36.973	50.647	17.611	17.611	
Argentina	0-E	Energía San Juan SA	Banco San Juan	ARS	Mensual	60,74%	60,74%	sin garantía		4.552	20.063	60.187	84.802	24.960	24.960	
Argentina	0-E	Energía San Juan SA	Banco San Juan	ARS	Mensual	79,09%	79,09%	sin garantía		97.813	226.276	678.827	1.002.916	279.556	279.556	
Argentina	0-E	Energía San Juan SA	SINDICADO VI	ARS	Mensual	80,71%	80,71%	sin garantía		87.212	276.250	828.750	1.192.212	255.000	255.000	
Argentina	0-E	Energía San Juan SA	SINDICADO VII	ARS	Mensual	85,13%	85,13%	sin garantía		108.566	581.828	1.745.482	2.435.876		0	
Argentina	0-E	Energía San Juan SA	PATAGONIA	ARS	Indeterminado	54,00%	54,00%			414.455			414.455		0	
Totales										414.455	311.943	1.285.046	3.855.133	5.866.577	577.127	577.127

SalDOS al 31 de diciembre de 2018.

País	RUT Empresa Deudora	Sociedad deudora	Institución acreedora	Moneda	Tipo de amortización	Tasa efectiva anual	Tasa nominal anual	Garantía	Corrientes				No Corrientes		
									Vencimientos				Total corrientes	Vencimientos	Total no corrientes
									Indeterminado	hasta 1 mes	1 a 3 meses	3 a 12 meses	31-12-2018	1 hasta 2 años	31-12-2018
									M\$	M\$	M\$	M\$	M\$	M\$	M\$
Argentina	0-E	Energía San Juan SA	Banco San Juan	ARS	Mensual	80,52%	80,52%	sin garantía		7.093	19.599	58.795	85.487		0
Argentina	0-E	Energía San Juan SA	Banco San Juan	ARS	Mensual	83,00%	83,00%	sin garantía		5.923	23.259	69.775	98.957		0
Argentina	0-E	Energía San Juan SA	Banco San Juan	ARS	Mensual	27,00%	27,00%	sin garantía		4.530	38.047	114.141	156.718	92.744	92.744
Argentina	0-E	Energía San Juan SA	Banco San Juan	ARS	Mensual	83,84%	83,84%	sin garantía		7.592	29.513	88.540	125.645	0	0
Argentina	0-E	Energía San Juan SA	Banco San Juan	ARS	Mensual	58,64%	58,64%	sin garantía		2.724	12.906	38.718	54.348	78.811	78.811
Argentina	0-E	Energía San Juan SA	SINDICADO V	ARS	Mensual	64,84%	64,84%	sin garantía		251.865	521.221	1.563.662	2.336.748		0
Argentina	0-E	Energía San Juan SA	Banco San Juan L	ARS	Mensual	58,10%	58,10%	sin garantía		6.440	20.241	60.721	87.402	111.699	111.699
Argentina	0-E	Energía San Juan SA	SINDICADO VI	ARS	Mensual	55,76%	55,76%	sin garantía		249.682	396.149	1.188.446	1.834.277	1.828.378	1.828.378
Argentina	0-E	Energía San Juan SA	SINDICADO VII	ARS	Mensual	47,36%	47,36%	sin garantía		344.115	834.350	2.503.050	3.681.515	3.337.400	3.337.400
Totales									0	879.964	1.895.285	5.685.848	8.461.097	5.449.032	5.449.032

16.- CUENTAS POR PAGAR COMERCIALES Y OTRAS CUENTAS POR PAGAR

El detalle de este rubro al 31 de diciembre de 2019 y 2018 es el siguiente:

Cuentas por pagar comerciales y otras cuentas por pagar	Corrientes	
	31-12-2019 M\$	31-12-2018 M\$
Proveedores de energía y otros eléctricos.	11.843.077	21.381.924
Pasivos acumulados (o devengados). (Nota 16.1)	1.169.549	1.170.500
Proveedores no energéticos.	31.386.677	10.787.149
Acreedores varios.	1.979.517	1.897.103
Otros.	84.706	36.791
Total	46.463.526	35.273.467

En el ítem Acreedores varios se presentan sanciones establecidas por el EPRE (Ente Provincial Regulador de la Electricidad) de la Provincia de San Juan a Energía San Juan S.A., por calidad de servicio técnico y comercial y la diferencia de pass through originada por la aplicación de la Resolución de la Secretaría de Energía de la Nación 2016/12, la cual implementó un precio monómico de compra.

16.1.- Pasivos acumulados (o devengados).

Pasivos acumulados (o devengados).	Corrientes	
	31-12-2019 M\$	31-12-2018 M\$
Vacaciones del personal.	1.169.549	1.170.500
Total	1.169.549	1.170.500

16.2.- Información cuentas comerciales y otras cuentas por pagar con pagos al día y con plazos vencidos.

Cuentas comerciales con pagos al día (por vencer) Cuentas comerciales al día según plazo	Bienes	Servicios	Otros	Total
	31-12-2019 M\$	31-12-2019 M\$	31-12-2019 M\$	31-12-2019 M\$
Hasta 30 días	17.806.811	16.262.234	510.425	34.579.470
Entre 31 y 60 días	9.415.971		35.852	9.451.823
Total	27.222.782	16.262.234	546.277	44.031.293
Cuentas comerciales con plazos vencidos Cuentas comerciales vencidas según plazo	Bienes	Servicios	Otros	Total
	30-09-2019 M\$	30-09-2019 M\$	30-09-2019 M\$	31-12-2019 M\$
Hasta 30 días	302.425	1.245.200	398.563	1.946.188
Entre 31 y 60 días	104.785	11.020	299.785	415.590
Entre 61 y 90 días	22.525	32.525	15.405	70.455
Total	429.735	1.288.745	713.753	2.432.233

Cuentas comerciales con pagos al día (por vencer) Cuentas comerciales al día según plazo	Bienes	Servicios	Otros	Total
	31-12-2018 M\$	31-12-2018 M\$	31-12-2018 M\$	31-12-2018 M\$
Hasta 30 días	17.397.588	12.345.713	500.405	30.243.706
Entre 31 y 60 días	3.236.145		12.408	3.248.553
Total	20.633.733	12.345.713	512.813	33.492.259

Cuentas comerciales con plazos vencidos Cuentas comerciales vencidas según plazo	Bienes	Servicios	Otros	Total
	31-12-2018 M\$	31-12-2018 M\$	31-12-2018 M\$	31-12-2018 M\$
Hasta 30 días	335.402	1.005.025	225.452	1.565.879
Entre 31 y 60 días	91.452	10.452	39.785	141.689
Entre 61 y 90 días	21.453	36.785	15.402	73.640
Total	448.307	1.052.262	280.639	1.781.208

17.- OTRAS PROVISIONES.

El detalle de este rubro al 31 de diciembre de 2019 y 2018 es el siguiente:

17.1.- Provisiones – saldos.

Clase de provisiones	Corrientes		No corrientes	
	31-12-2019 M\$	31-12-2018 M\$	31-12-2019 M\$	31-12-2018 M\$
Provisión de reclamaciones legales.	1.079.644	1.054.915	719.108	702.465
Total	1.079.644	1.054.915	719.108	702.465

17.1.1.- Provisiones de reclamaciones legales.

Los montos corresponden a la provisión para ciertas demandas legales contra subsidiarias de CGE Argentina S.A. por clientes o particulares afectados con los servicios prestados. Los plazos para utilizar los saldos de las provisiones están acotados a los plazos normales de los procesos judiciales, además los montos provisionados en el no corriente corresponde a juicios que los asesores legales estiman se producirán después de los doce meses. Se incluyen además provisiones por multas de la autoridad eléctrica, que están en proceso de reclamación y cuya resolución para efectos de su uso también está sujeta a los plazos de dicho organismo.

17.2.- Movimiento de las provisiones.

Saldo al 31 de diciembre de 2019

Conceptos	Movimiento de provisiones	
	Por reclamaciones legales	Total al
	M\$	31-12-2019 M\$
Saldo al 1 de enero de 2019	1.757.380	1.757.380
Provisiones adicionales.	590.950	590.950
Provisión utilizada.	(17.688)	(17.688)
Incremento (decremento) en el cambio de moneda extranjera.	(531.890)	(531.890)
Total cambio en provisiones	41.372	41.372
Saldo al 31 de diciembre de 2019	1.798.752	1.798.752

Saldo al 31 de diciembre de 2018.

Conceptos	Movimiento de provisiones	
	Por reclamaciones legales	Total al
	M\$	31-12-2018 M\$
Saldo al 01 de enero de 2018	1.303.230	1.303.230
Provisiones adicionales.	1.637.558	1.637.558
Provisión utilizada.	(560.846)	(560.846)
Incremento (decremento) en el cambio de moneda extranjera.	(622.562)	(622.562)
Total cambio en provisiones	454.150	454.150
Saldo al 31 de diciembre de 2018	1.757.380	1.757.380

18.- PROVISIONES POR BENEFICIOS A LOS EMPLEADOS

El detalle de este rubro al 31 de diciembre de 2019 y 2018 es el siguiente:

18.1.- Detalle del rubro.

Provisión por beneficios a los empleados	Corrientes		No corrientes	
	31-12-2019 M\$	31-12-2018 M\$	31-12-2019 M\$	31-12-2018 M\$
Provisión indemnización años de servicio.	1.257	2.285	353.137	289.529
Provisión beneficios post-jubilatorios.	2.961	5.383	832.080	682.205
Total	4.218	7.668	1.185.217	971.734

18.2.- Detalle de las obligaciones post empleo y similares.

Valor presente de las obligaciones post empleo y similar	Indemnización por años de servicios		Beneficios post-jubilatorios	
	31-12-2019 M\$	31-12-2018 M\$	31-12-2019 M\$	31-12-2018 M\$
Valor presente obligación, saldo inicial	291.814	478.412	687.588	1.127.260
Costo del servicio corriente obligación plan de beneficios definidos.	43.801	12.175	13.610	136.115
Costo por intereses por obligación de plan de beneficios definidos.	107.100	29.768	374.284	259.009
Incremento o disminución en el cambio de moneda extranjera obligación del plan de beneficios definidos.	(88.321)	(228.541)	(208.106)	(538.500)
Reducciones obligación plan de beneficios definidos.			(32.335)	(296.296)
Total cambios en provisiones	62.580	(186.598)	147.453	(439.672)
Total	354.394	291.814	835.041	687.588

18.3.- Balance de las obligaciones post empleo y similares.

Balance plan de beneficios	Indemnización por años de servicios		Beneficios post-jubilatorios	
	31-12-2019 M\$	31-12-2018 M\$	31-12-2019 M\$	31-12-2018 M\$
Obligación presente sin fondos de plan de beneficios definidos.	354.394	291.814	835.041	687.588
Total	354.394	291.814	835.041	687.588

18.4.- Gastos reconocidos en el estado de resultados.

Gastos reconocidos en el estado de resultados por función	Indemnización por años de servicios		Beneficios post-jubilatorios		Linea del estado de resultados
	01-01-2019 31-12-2019 M\$	01-01-2018 31-12-2018 M\$	01-01-2019 31-12-2019 M\$	01-01-2018 31-12-2018 M\$	
Costo del servicio corriente plan de beneficios definidos.	43.801	12.175	13.610	136.115	Costo de ventas - gastos de administración. Costos Financieros.
Costo por intereses plan de beneficios definidos.	107.100	29.768	374.284	259.009	
Total	150.901	41.943	387.894	395.124	

18.5.- Hipótesis actuariales.

Las principales hipótesis actuariales utilizadas al cierre de estos estados financieros han sido las siguientes:

Detalle	
Tasa de descuento real utilizada.	0,35%
Aumento futuros de salarios.	3,00%
Tabla de mortalidad.	RV-2014
Tasa de rotación anual.	0,94%

Los supuestos respecto a la tasa futura de mortalidad se fijan sobre la base de asesoría actuarial de acuerdo con las estadísticas publicadas y con la experiencia en Chile y Argentina.

Para el cálculo del pasivo al 31 de diciembre de 2019, se aplicó la misma metodología utilizada en el ejercicio anterior. Respecto a lo anterior, CGE Argentina S.A. contrató a Mercer (Argentina) S.A., para la determinación de las obligaciones por beneficios definidos.

Al 31 de diciembre de 2019, la sensibilidad del valor del pasivo actuarial por beneficios definidos ante variaciones de un 1% en la tasa de descuento genera los siguientes efectos:

Sensibilización de la tasa de descuento	Disminución de 1% M\$	Incremento de 1% M\$
Efecto en las obligaciones por beneficios definidos	102.201	(86.899)

20.- PATRIMONIO NETO.

20.1.- Gestión de capital.

Los objetivos de CGE Argentina S.A. al administrar el capital son el salvaguardar la capacidad de continuar como empresa en marcha con el propósito de generar retornos a sus accionistas, beneficios a otros grupos de interés y mantener una estructura de capital óptima para reducir el costo del capital.

Consistente con la industria, CGE Argentina S.A. monitorea su capital sobre la base del ratio de apalancamiento. Este ratio se calcula dividiendo la deuda neta por el capital total. La deuda neta corresponde al total del endeudamiento (incluyendo el endeudamiento corriente y no corriente) menos el efectivo y equivalentes de efectivo. El capital total corresponde al patrimonio tal y como se muestra en el estado de situación financiera consolidado más la deuda neta.

En este sentido, CGE Argentina S.A. ha combinado distintas fuentes de financiamiento tales como: aumentos de capital, flujos de la operación, créditos bancarios.

20.2.- Capital suscrito y pagado.

Al 31 de diciembre de 2019 y 2018, el capital social autorizado, suscrito y pagado asciende a M\$ 104.518.307.

20.3.- Número de acciones suscritas y pagadas.

Al 31 de diciembre de 2019 y 2018 el capital de OGE Argentina S.A., está representado por 618.385.844, acciones sin valor nominal, de un voto por acción.

20.4.- Dividendos.

Durante los ejercicios terminados al 31 de diciembre de 2019 y 2018 se pagaron los siguientes dividendos:

En abril de 2018, se acordó repartir el dividendo definitivo N°13 de \$ 7 por acción con cargo a las utilidades del ejercicio 2017, el cual se pagó con fecha 25 de abril de 2018, por un total de M\$ 4.328.701.

En abril de 2019, se acordó repartir el dividendo definitivo N°14 de \$ 0,55 por acción con cargo a las utilidades del ejercicio 2018, el cual se pagó con fecha 29 de abril de 2019, por un total de M\$ 340.112.

20.5.- Reservas.

En el ítem de otras reservas dentro del patrimonio, se incluyen los siguientes conceptos:

20.5.1.- Reservas de conversión.

Este concepto refleja los resultados acumulados, por fluctuaciones de cambio, al convertir los estados financieros de subsidiarias cuya moneda funcional es distinta a la de presentación de OGE Argentina S.A. (pesos chilenos).

20.5.2.- Otras reservas.

En este rubro se incluyen otras reservas que se reconocen de inversiones en subsidiarias, asociadas y negocios de control conjunto.

20.6.- Ganancias (pérdidas) acumuladas.

Los componentes de este rubro para el ejercicio terminado al 31 de diciembre de 2019 y 2018 son los siguientes:

Ganancias (pérdidas) acumuladas	31-12-2019 M\$	31-12-2018 M\$
Ajuste de 1° aplicación IFRS	(80.171.236)	(80.171.236)
Utilidades (pérdidas) acumuladas	56.800.262	56.341.686
Dividendos mínimos de acuerdo a política		(579.178)
Resultado del periodo o ejercicio	(21.366.228)	1.059.897
Total	(44.737.202)	(23.348.831)

20.7.- Participaciones no controladoras.

Las siguientes son las participaciones no controladoras al 31 de diciembre de 2019 y 2018.

Rut	Nombre de la subsidiaria	Pais de origen	Porcentaje de participación en subsidiarias de la participación no controladora		Participación no controladora en patrimonio	Ganancia (pérdida) atribuible a participación no controladora	Participación no controladora en patrimonio	Ganancia (pérdida) atribuible a participación no controladora
			31-12-2019	31-12-2018	31-12-2019		31-12-2018	
			%	%	M\$	M\$	M\$	M\$
O-E	Agua Negra SA	Argentina	1,67000%	1,46780%	13.255	(9.818)	32.457	(87.118)
O-E	Energia San Juan SA	Argentina	0,00010%	0,00010%	1	(1)	3	(6)
Total					13.256	(9.819)	32.460	(87.124)

20.8.- Transacciones con participaciones no controladoras.

Durante el ejercicio terminado al 31 de diciembre de 2019 y 2018 no hay transacciones con participaciones no controladoras.

En caso de existir dichas transacciones se contabilizan de acuerdo con lo descrito en Nota 3.4.2.-, imputando la diferencia entre el monto pagado y el valor libros de la inversión adquirida a otras reservas del patrimonio neto, en el rubro “otros incrementos (decrementos) en patrimonio neto”.

20.9.- Reconciliación del movimiento en reservas de los otros resultados integrales.

Movimientos al 31 de diciembre de 2019.

Movimientos de otros resultados integrales al 31-12-2019	Porción atribuible a los accionistas de la controladora		Porción atribuible al interés no controlante		Total	
	Importe bruto M\$	Importe neto M\$	Importe bruto M\$	Importe neto M\$	Importe bruto M\$	Importe neto M\$
Ganancia (pérdida) después de impuestos		(21.366.228)		(9.819)		(21.376.047)
Reservas de conversión						
Ganancias (pérdidas) por diferencias de conversión.	(4.464.831)	(4.464.831)	(9.385)	(9.385)	(4.474.216)	(4.474.216)
Total movimientos del período o ejercicio	(4.464.831)	(4.464.831)	(9.385)	(9.385)	(4.474.216)	(4.474.216)
Total resultado integral		(25.831.059)		(19.204)		(25.850.263)

Movimiento al 31 de diciembre de 2018.

Movimientos de otros resultados integrales al 31-12-2018	Porción atribuible a los accionistas de la controladora		Porción atribuible al interés no controlante		Total	
	Importe bruto M\$	Importe neto M\$	Importe bruto M\$	Importe neto M\$	Importe bruto M\$	Importe neto M\$
Ganancia (pérdida) después de impuestos		1.059.897		(87.124)		972.773
Reservas de conversión						
Ganancias (pérdidas) por diferencias de conversión.	(15.368.218)	(15.368.218)	(130.644)	(130.644)	(15.498.862)	(15.498.862)
Total movimientos del período o ejercicio	(15.368.218)	(15.368.218)	(130.644)	(130.644)	(15.498.862)	(15.498.862)
Total resultado integral		(14.308.321)		(217.768)		(14.526.089)

21.- INGRESOS DE ACTIVIDADES ORDINARIAS

21.1.- Ingresos ordinarios.

Ingresos de actividades ordinarias	01-01-2019 31-12-2019	01-01-2018 31-12-2018
	M\$	M\$
Ventas	101.949.954	90.849.148
Venta de energía.	101.949.954	90.849.148
Prestaciones de servicios	2.268.692	1.744.647
Recargos regulados, peajes y transmisión.	2.142.309	1.620.047
Apoyos en postación.	126.383	124.600
Total	104.218.646	92.593.795

CGE Argentina SA. no tiene clientes con los cuales registre ventas que representen el 10% o más de sus ingresos ordinarios en los ejercicios terminados al 31 de diciembre de 2019 y 2018.

21.2.- Otros ingresos, por función.

Otros ingresos por función	01-01-2019 31-12-2019	01-01-2018 31-12-2018
	M\$	M\$
Otros ingresos de operación.	199.479	183.138
Total	199.479	183.138

Corresponden a lo establecido por la Nota de la Secretaría de Energía de la Nación N° 8256. En donde establece que si un usuario de peaje Gume no paga la factura a Cammesa la distribuidora (Energía San Juan) se debe hacer cargo y luego facturarle al usuario. En este movimiento al realizar la nueva factura se le incluye el grossin up del impuesto a los ingresos brutos.

22.- COMPOSICIÓN DE RESULTADOS RELEVANTES

Los ítems del estado de resultados por función por los ejercicios terminados al 31 de diciembre de 2019 y 2018 que se adjunta, se descomponen como se indica en 22.1, 22.2, 22.3 y 22.4.

Gastos por naturaleza del estado de resultados por función	01-01-2019 31-12-2019	01-01-2018 31-12-2018
	M\$	M\$
Costo de venta.	77.009.034	66.374.041
Costo de administración.	7.687.281	11.456.580
Otros gastos por función.	6.326.955	6.999.902
Total	91.023.270	84.830.523

22.1.- Gastos por naturaleza.

Apertura de gastos por naturaleza	01-01-2019	01-01-2018
	31-12-2019	31-12-2018
	M\$	M\$
Compra de energía.	60.738.679	50.208.903
Gastos de personal.	6.384.825	7.182.301
Gastos de administración.	23.464.841	26.954.273
Amortización.	414.873	468.004
Otros gastos varios de operación.	20.052	17.042
Total	91.023.270	84.830.523

22.2.- Gastos de personal.

Gastos de personal	01-01-2019	01-01-2018
	31-12-2019	31-12-2018
	M\$	M\$
Sueldos y salarios.	5.672.534	6.585.088
Beneficios a corto plazo a los empleados.	28.276	160.147
Gasto por obligación por beneficios post empleo.	684.015	437.066
Total	6.384.825	7.182.301

22.3.- Depreciación y amortización.

Detalle	01-01-2019	01-01-2018
	31-12-2019	31-12-2018
	M\$	M\$
Amortización		
Costo de ventas.	414.873	468.004
Total amortización	414.873	468.004
Total	414.873	468.004

22.4.- Otras ganancias (pérdidas).

Detalle	01-01-2019 31-12-2019	01-01-2018 31-12-2018
	M\$	M\$
Juicios o arbitrajes.	(1.375.363)	(1.652.442)
Venta acciones (*)	(25.110.917)	
Otras (pérdidas) ganancias.	(351.978)	(35.307)
Total	(26.838.258)	(1.687.749)

(*) El importe de M\$25.110.917 corresponde al resultado de la permuta donde CGE Argentina S.A. enajenó la participación accionaria de las sociedades de control conjunto Empresa de Distribución Eléctrica de Tucumán S.A. (EDET), Empresa Jujefeña de Energía S.A. (EJESA) y Empresa Jujefeña de Sistemas Energéticos Dispersos S.A. (EJSEDSA) (Nota 3.5.3).

El detalle del resultado antes de impuesto de esa operación es el siguiente:

Resultado antes de impuesto de permuta de Edet, Ejesa y Ejsedsa.	M\$
Ingreso por venta de acciones	27.614.211
Costo de inversiones	(47.727.124)
Otros costos venta	(4.998.004)
Utilidad (pérdida) antes de impuestos	(25.110.917)

23.- RESULTADO FINANCIERO.

Los ítems adjuntos de ingresos financieros, costos financieros, resultados por unidades de reajustes y diferencias de cambio del estado de resultados por función por los ejercicios terminados al 31 de diciembre de 2019 y 2018 se detallan a continuación.

Resultado financiero	01-01-2019 31-12-2019	01-01-2018 31-12-2018
	M\$	M\$
Ingresos financieros		
Intereses comerciales.	4.241.231	1.298.035
Total ingresos financieros	4.241.231	1.298.035
Costos financieros		
Gastos por préstamos bancarios.	(19.885.967)	(13.923.318)
Total costos financieros	(19.885.967)	(13.923.318)
Total diferencias de cambio (Nota 23.1)	40.901	(1.111.516)
Total resultados por unidades de reajuste (Nota 23.2)	0	(1)
Total	(15.603.835)	(13.736.800)

23.1.- Composición diferencias de cambio.

Diferencias de cambio	01-01-2019 31-12-2019	01-01-2018 31-12-2018
	M\$	M\$
Diferencias de cambio por pasivos		
Otros pasivos financieros.	40.901	(1.111.516)
Total diferencias de cambio por pasivos	40.901	(1.111.516)
Total diferencia de cambios neta	40.901	(1.111.516)

23.2.- Composición unidades de reajuste.

Resultado por unidades de reajuste	01-01-2019 31-12-2019	01-01-2018 31-12-2018
	M\$	M\$
Unidades de reajuste por activos		
Activos por impuestos.		(1)
Total unidades de reajuste por activos	0	(1)
Total unidades de reajuste neto	0	(1)

24.- GASTO POR IMPUESTOS A LAS GANANCIAS.

En el ejercicio terminado al 31 de diciembre de 2019 y 2018 se procedió a calcular y contabilizar el impuesto a la renta con una tasa del 27%, en base a lo dispuesto por la Ley N° 20.780, publicada en el Diario Oficial con fecha 29 de septiembre de 2014. En la República de Argentina este impuesto tiene una tasa del 30%. La sociedad se encuentra incorporada al sistema de tributación parcialmente integrado.

24.1.- Efecto en resultados por impuestos a las ganancias.

Durante los ejercicios terminados al 31 de diciembre de 2019 y 2018 se originó un abono a resultados por impuesto a las ganancias ascendente a M\$ 2.373.797 y M\$ 533.175, respectivamente.

(Gasto) ingreso por impuesto a las ganancias por partes corriente y diferida	01-01-2019 31-12-2019	01-01-2018 31-12-2018
	M\$	M\$
Impuestos diferidos		
(Gasto) ingreso por impuestos diferidos relacionado con el nacimiento y reversión de diferencias temporarias.	2.373.797	533.175
Total (gasto) ingreso por impuestos diferidos, neto	2.373.797	533.175
(Gasto) ingreso por impuesto a las ganancias	2.373.797	533.175

24.2.- Localización del efecto en resultados por impuestos a las ganancias.

(Gasto) ingreso por impuesto a las ganancias, extranjero y nacional	01-01-2019 31-12-2019	01-01-2018 31-12-2018
	M\$	M\$
Impuestos diferidos		
(Gasto) o Ingreso por impuestos diferidos, neto, extranjero.	2.373.797	533.175
Total (gasto) ingreso por impuestos diferidos, neto	2.373.797	533.175
(Gasto) ingreso por impuesto a las ganancias	2.373.797	533.175

24.3.- Conciliación entre el resultado por impuestos a las ganancias contabilizado y la tasa efectiva.

El siguiente cuadro muestra la conciliación entre el impuesto a las ganancias contabilizado y el que resultaría de aplicar la tasa efectiva por los ejercicios terminados al 31 de diciembre de 2019 y 2018.

Conciliación del gasto por impuestos utilizando la tasa legal con el gasto por impuestos utilizando la tasa efectiva	01-01-2019 31-12-2019	01-01-2019 31-12-2019	01-01-2018 31-12-2018	01-01-2018 31-12-2018
	M\$	%	M\$	%
Ganancia contable	(23.749.844)		439.598	
Total de (gasto) ingreso por impuestos a la tasa impositiva aplicable	6.412.458	27,0%	(118.691)	27,0%
Efecto fiscal de gastos no deducibles para la determinación de la ganancia (pérdida) tributable	(4.038.661)	-17,0%	651.866	-148,3%
Total ajustes al gasto por impuestos utilizando la tasa legal	(4.038.661)	-17,0%	651.866	-148,3%
(Gasto) ingreso por impuestos a las ganancias, operaciones continuadas	2.373.797	10,0%	533.175	-121,3%

24.4.- Efecto en los resultados integrales por impuestos a las ganancias.

Importes antes de impuestos	01-01-2019 31-12-2019			01-01-2018 31-12-2018		
	Importe antes de impuestos	Gasto (ingreso) por impuesto a las ganancias	Importe después de impuestos	Importe antes de impuestos	Gasto (ingreso) por impuesto a las ganancias	Importe después de impuestos
	M\$	M\$	M\$	M\$	M\$	M\$
Diferencia de cambio por conversión.	(4.474.216)		(4.474.216)	(15.498.862)		(15.498.862)

25.- GANANCIAS POR ACCION.

La utilidad (pérdida) por acción básica se calcula dividiendo la utilidad (pérdida) atribuible a los accionistas de CGEA Argentina S.A. entre el promedio ponderado de las acciones comunes en circulación en el año., excluyendo de existir, las acciones comunes adquiridas por la Sociedad y mantenidas como acciones de tesorería.

ESTADO DE RESULTADOS POR FUNCION	01-01-2019 31-12-2019	01-01-2018 31-12-2018
	M\$	M\$
Ganancia (pérdida) atribuible a los propietarios de la controladora.	(21.366.228)	1.059.897
Ganancia (pérdida) por acción básica y diluidas en operaciones continuadas.	(34,55)	1,71
Cantidad de acciones	618.385.844	618.385.844

No existen transacciones o conceptos que generen efecto dilutivo.

26.- INFORMACION POR SEGMENTO.

26.1.- Criterios de segmentación.

La Gerencia ha determinado los segmentos operativos sobre la base de los informes revisados por el comité ejecutivo estratégico.

El comité considera el negocio desde una perspectiva asociada al tipo de servicio o producto vendido.

Los segmentos operativos reportables derivan sus ingresos principalmente de la distribución, transmisión de energía eléctrica en relación con las características del negocio. (ver nota 2)

Los indicadores utilizados por el comité ejecutivo para la medición de desempeño y asignación de recursos a cada segmento están vinculados con el margen de cada actividad y su EBITDA.

La información por segmentos que se entrega al comité ejecutivo estratégico de los segmentos reportables a nivel de estado de resultados por función y el estado de flujo de efectivo por los ejercicios terminados al 31 de diciembre de 2019 y 2018, es la siguiente:

26.2.- Cuadros de resultados por segmentos.

ESTADO DE RESULTADOS POR FUNCIÓN	Eléctrico Argentina		Servicios		Ajustes de consolidación		Consolidado	
	01-01-2019	01-01-2018	01-01-2019	01-01-2018	01-01-2019	01-01-2018	01-01-2019	01-01-2018
	31-12-2019 M\$	31-12-2018 M\$	31-12-2019 M\$	31-12-2018 M\$	31-12-2019 M\$	31-12-2018 M\$	31-12-2019 M\$	31-12-2018 M\$
Ingresos de actividades ordinarias.	104.218.646	92.593.795					104.218.646	92.593.795
Costo de ventas	(77.009.034)	(66.374.041)					(77.009.034)	(66.374.041)
Ganancia bruta	27.209.612	26.219.754	0	0	0	0	27.209.612	26.219.754
Otros ingresos, por función.	199.479	183.138					199.479	183.138
Gasto de administración.	(7.288.799)	(11.071.241)	(398.482)	(385.339)			(7.687.281)	(11.456.580)
Otros gastos, por función.	(6.326.955)	(6.999.902)					(6.326.955)	(6.999.902)
Otras ganancias (pérdidas).	(1.726.290)	(1.687.173)	(25.111.968)	(576)			(26.838.258)	(1.687.749)
Ganancias (pérdidas) de actividades operacionales.	12.067.047	6.644.576	(25.510.450)	(385.915)	0	0	(13.443.403)	6.258.661
Ingresos financieros.	6.086.465	1.011.673		286.362	(1.845.234)		4.241.231	1.298.035
Costos financieros.	(19.235.455)	(13.344.455)	(650.512)	(578.863)			(19.885.967)	(13.923.318)
Participación en ganancia (pérdida) de asociadas y negocios conjuntos que se contabilicen utilizando el método de la participación.	(2.405.282)	(5.118.232)	4.719.241	2.849.947	2.983.435	10.186.022	5.297.394	7.917.737
Diferencias de cambio.	444	117	40.457	(1.111.633)			40.901	(1.111.516)
Resultados por unidades de reajuste.	0	0		(1)			0	(1)
Ganancia (pérdida) antes de impuesto	(3.486.781)	(10.806.321)	(21.401.264)	1.059.897	1.138.201	10.186.022	(23.749.844)	439.598
Gasto por impuestos a las ganancias.	2.373.797	533.175					2.373.797	533.175
Ganancia (pérdida)	(1.112.984)	(10.273.146)	(21.401.264)	1.059.897	1.138.201	10.186.022	(21.376.047)	972.773
Ganancia (pérdida) atribuible a								
Ganancia (pérdida) atribuible a los propietarios de la controladora.	(21.366.228)	1.059.897					(21.366.228)	1.059.897
Ganancia (pérdida) atribuible a participaciones no controladoras.	(9.819)	(87.124)					(9.819)	(87.124)
Ganancia (pérdida)	(21.376.047)	972.773	0	0	0	0	(21.376.047)	972.773
Amortización	414.873	468.004					414.873	468.004
EBITDA	14.208.210	8.799.753	(398.482)	(385.339)	0	0	13.809.728	8.414.414

26.3.- Cuadros de resultados por segmentos geográficos.

Información de segmentos por áreas geográficas	Argentina		Consolidado	
	01-01-2019 31-12-2019 M\$	01-01-2018 31-12-2018 M\$	01-01-2019 31-12-2019 M\$	01-01-2018 31-12-2018 M\$
	Ingresos de actividades ordinarias.	104.218.646	92.593.795	104.218.646

26.4.- Flujos de efectivo por segmento por método directo.

ESTADO DE FLUJO DE EFECTIVO POR METODO DIRECTO	Eléctrico Argentina		Inversiones		Consolidado	
	01-01-2019 31-12-2019 M\$	01-01-2018 31-12-2018 M\$	01-01-2019 31-12-2019 M\$	01-01-2018 31-12-2018 M\$	01-01-2019 31-12-2019 M\$	01-01-2018 31-12-2018 M\$
Flujos de efectivo netos procedentes de (utilizados en) actividades de operación.	14.918.131	10.758.388	337.146	3.202.886	15.255.277	13.961.274
Flujos de efectivo netos procedentes de (utilizados en) actividades de inversión.	(3.825.324)	(3.440.308)	(3.768.697)	0	(7.594.021)	(3.440.308)
Flujos de efectivo netos procedentes de (utilizados en) actividades de financiación.	(11.044.395)	(6.927.722)	3.424.834	(4.973.195)	(7.619.561)	(11.900.917)
Incremento neto (disminución) en el efectivo y equivalentes al efectivo, antes del efecto de los cambios en la tasa de cambios	48.412	390.358	(6.717)	(1.770.309)	41.695	(1.379.951)
Efectos de la variación en la tasa de cambio sobre el efectivo y equivalentes al efectivo.	(66.635)	(1.134.402)	(7.245)	(351.011)	(73.880)	(1.485.413)
Incremento (disminución) neto de efectivo y equivalentes al efectivo	(18.223)	(744.044)	(13.962)	(2.121.320)	(32.185)	(2.865.364)
Efectivo y equivalentes al efectivo al principio del período o ejercicio.	217.701	961.745	26.400	2.147.720	244.101	3.109.465
Efectivo y equivalentes al efectivo al final del período o ejercicio	199.478	217.701	12.438	26.400	211.916	244.101

27.- SALDOS EN MONEDA EXTRANJERA.

27.1.- Resumen de saldos en moneda extranjera.

Saldos al 31 de diciembre de 2019.

Resumen moneda extranjera	Tipo de moneda de origen	Monto expresado en moneda de presentación de la entidad informante M\$	Corrientes			No corrientes			Total activos 31-12-2019 M\$
			Hasta 90 días	De 91 días a 1 año	Total corrientes	Más de 1 año a 3 años	Más de 5 años	Total no corrientes	
			M\$	M\$	M\$	M\$	M\$	M\$	
Activos corrientes	US\$	407	407		407			0	407
Activos corrientes	AR\$	58.137.947	746.110	37.643.219	38.389.329	1.586.348	18.162.270	19.748.618	58.137.947
Total activos en moneda extranjera	M/ e	58.138.354	746.517	37.643.219	38.389.736	1.586.348	18.162.270	19.748.618	58.138.354
Pasivos corrientes	AR\$	55.895.417	46.877.981	6.535.984	53.413.965	1.296.235	1.185.217	2.481.452	55.895.417
Total pasivos en moneda extranjera	M/ e	55.895.417	46.877.981	6.535.984	53.413.965	1.296.235	1.185.217	2.481.452	55.895.417

Saldos al 31 de diciembre de 2018.

Resumen moneda extranjera	Tipo de moneda de origen	Monto expresado en moneda de presentación de la entidad informante M\$	Corrientes			No corrientes			Total activos 31-12-2018 M\$
			Hasta 90 días	De 91 días a 1 año	Total corrientes	Más de 1 año a 3 años	Más de 5 años	Total no corrientes	
			M\$	M\$	M\$	M\$	M\$	M\$	
Activos corrientes	US\$	26.494	26.494		26.494			0	26.494
Activos corrientes	AR\$	57.779.123	903.124	35.290.011	36.193.135	454.462	21.131.526	21.585.988	57.779.123
Total activos en moneda extranjera	M/ e	57.805.617	929.618	35.290.011	36.219.629	454.462	21.131.526	21.585.988	57.805.617
Pasivos corrientes	AR\$	51.920.378	35.273.467	9.523.680	44.797.147	6.151.497	971.734	7.123.231	51.920.378
Total pasivos en moneda extranjera	M/ e	51.920.378	35.273.467	9.523.680	44.797.147	6.151.497	971.734	7.123.231	51.920.378

27.2.- Saldos en moneda extranjera, activos.

Saldos al 31 de diciembre de 2019.

Detalle moneda extranjera - activos corrientes y no corrientes	Tipo de moneda de origen	Monto expresado en moneda de presentación de la entidad informante M\$	Corrientes			No corrientes			Total activos 31-12-2019 M\$
			Hasta 90 días	De 91 días a 1 año	Total corrientes	Más de 1 año a 3 años	Más de 5 años	Total no corrientes	
			M\$	M\$	M\$	M\$	M\$	M\$	
Efectivo y equivalentes al efectivo.	US\$	407	407		407			0	407
Efectivo y equivalentes al efectivo.	AR\$	206.109	206.109		206.109			0	206.109
Efectivo y equivalentes al efectivo.	EUR\$	748	748		748			0	748
Otros activos no financieros.	AR\$	644.678	539.253	105.425	644.678			0	644.678
Deudores comerciales y otras cuentas por cobrar.	AR\$	34.993.408		34.993.408	34.993.408			0	34.993.408
Inventarios.	AR\$	2.544.386		2.544.386	2.544.386			0	2.544.386
Derechos por cobrar.	AR\$	1.586.348			0	1.586.348		1.586.348	1.586.348
Activos intangibles distintos de la plusvalía.	AR\$	16.406.064			0		16.406.064	16.406.064	16.406.064
Activos por impuestos diferidos.	AR\$	1.756.206			0		1.756.206	1.756.206	1.756.206
Total activos en moneda extranjera	M/e	58.138.354	746.517	37.643.219	38.389.736	1.586.348	18.162.270	19.748.618	58.138.354

Saldos al 31 de diciembre de 2018.

Detalle moneda extranjera - activos corrientes y no corrientes	Tipo de moneda de origen	Monto expresado en moneda de presentación de la entidad informante M\$	Corrientes			No corrientes			Total activos 31-12-2018 M\$
			Hasta 90 días	De 91 días a 1 año	Total corrientes	Más de 1 año a 3 años	Más de 5 años	Total no corrientes	
			M\$	M\$	M\$	M\$	M\$	M\$	
Efectivo y equivalentes al efectivo.	US\$	26.494	26.494		26.494			0	26.494
Efectivo y equivalentes al efectivo.	AR\$	216.609	216.609		216.609			0	216.609
Efectivo y equivalentes al efectivo.	EUR\$	717	717		717			0	717
Otros activos no financieros.	AR\$	811.283	685.798	125.485	811.283			0	811.283
Deudores comerciales y otras cuentas por cobrar.	AR\$	32.817.071		32.817.071	32.817.071			0	32.817.071
Inventarios.	AR\$	2.347.455		2.347.455	2.347.455			0	2.347.455
Derechos por cobrar.	AR\$	454.462			0	454.462		454.462	454.462
Activos intangibles distintos de la plusvalía.	AR\$	19.392.207			0		19.392.207	19.392.207	19.392.207
Activos por impuestos diferidos.	AR\$	1.739.319			0		1.739.319	1.739.319	1.739.319
Total activos en moneda extranjera	M/e	57.805.617	929.618	35.290.011	36.219.629	454.462	21.131.526	21.585.988	57.805.617

27.3.- Saldos en moneda extranjera, pasivos.

Saldos al 31 de diciembre de 2019.

Detalle moneda extranjera - pasivos corrientes	Tipo de moneda de origen	Monto expresado en moneda de presentación de la entidad informante M\$	Corrientes			No corrientes			Total pasivos 31-12-2019 M\$
			Hasta 90 días M\$	De 91 días a 1 año M\$	Total corrientes M\$	Más de 1 año a 3 años M\$	Más de 5 años M\$	Total no corrientes M\$	
Otros pasivos financieros.	AR\$	5.866.577	414.455	5.452.122	5.866.577			0	5.866.577
Cuentas por pagar comerciales y otras cuentas por pagar.	AR\$	46.463.526	46.463.526		46.463.526			0	46.463.526
Otras provisiones a corto plazo.	AR\$	1.083.862		1.083.862	1.083.862			0	1.083.862
Otros pasivos financieros.	AR\$	577.127			0	577.127		577.127	577.127
Otras provisiones	AR\$	719.108			0	719.108		719.108	719.108
Provisión por beneficio a los empleados	AR\$	1.185.217			0		1.185.217	1.185.217	1.185.217
Total pasivos en moneda extranjera		55.895.417	46.877.981	6.535.984	53.413.965	1.296.235	1.185.217	2.481.452	55.895.417

Saldos al 31 de diciembre de 2018.

Detalle moneda extranjera - pasivos corrientes y no corrientes	Tipo de moneda de origen	Monto expresado en moneda de presentación de la entidad informante M\$	Corrientes			No corrientes			Total pasivos 31-12-2018 M\$
			Hasta 90 días M\$	De 91 días a 1 año M\$	Total corrientes M\$	Más de 1 año a 3 años M\$	Más de 5 años M\$	Total no corrientes M\$	
Otros pasivos financieros.	AR\$	8.461.097		8.461.097	8.461.097			0	8.461.097
Cuentas por pagar comerciales y otras cuentas por pagar.	AR\$	35.273.467	35.273.467		35.273.467			0	35.273.467
Otras provisiones a corto plazo.	AR\$	1.062.583		1.062.583	1.062.583			0	1.062.583
Otros pasivos financieros.	AR\$	5.449.032			0	5.449.032		5.449.032	5.449.032
Otras provisiones	AR\$	702.465			0	702.465		702.465	702.465
Provisión por beneficio a los empleados	AR\$	971.734			0		971.734	971.734	971.734
Total pasivos en moneda extranjera		51.920.378	35.273.467	9.523.680	44.797.147	6.151.497	971.734	7.123.231	51.920.378

28.- CONTINGENCIAS, JUICIOS Y OTROS

28.1.- Juicios y otras acciones legales.

No tenemos conocimiento en relación a la existencia de juicios y/o acciones legales en curso en contra de CGE Argentina SA.

La subsidiaria Energía San Juan SA presenta dentro de sus demandas más significativas la siguiente:

Nombre del Juicio:	" De Los Ríos Juan Carlos y Otros c- Energía San Juan SA. - Ordinario"
Fecha:	30 de Junio de 2017
Tribunal:	Quarto Juzgado Civil
Rol:	158952
Materia:	Daños y perjuicios, el día 01 de agosto de 2017 se nos ha corrido traslado de la demanda de referencia en la que se reclama la suma de M\$ 5.000 en concepto de indemnización por la muerte del Sr. AXEL EMANUEL DE LOS RÍOS. El accidente ocurrió el día 19 de noviembre de 2014 en Capital calle Pedro de Valdivia N° 1785 Oeste en momentos en que el Sr. De Los Ríos realizaba tareas como ayudante a un electricista arriba de un techo. Con un caño toca un cable de media tensión recibiendo una descarga eléctrica que le provoca la muerte.
Quantía:	Ar\$ 5.000.000
Estado:	Demanda para contestar.

28.2.- Sanciones:

CGE Argentina SA, sus Directores y Ejecutivos no han sido sancionados por autoridades administrativas durante el ejercicio terminado al 31 de diciembre de 2019 y 2018.

28.3 Restricciones.

No existen restricciones que afecten a la Sociedad.

29.- GARANTIAS COMPROMETIDAS CON TERCEROS, OTROS ACTIVOS Y PASIVOS CONTINGENTES Y OTROS COMPROMISOS

Al cierre de los estados financieros consolidados al 31 de diciembre de 2019 la Sociedad y subsidiarias no registran garantías materiales comprometidas con terceros.

30.- DISTRIBUCION DEL PERSONAL

La distribución de personal de CGE Argentina S.A. y subsidiarias para el ejercicio terminado al 31 de diciembre de 2019 y 2018 es la siguiente:

Subsidiaria/ área	31-12-2019			Promedio del ejercicio
	Gerentes y ejecutivos principales	Profesionales y técnicos	Total	
Energía San Juan S.A.	28	217	245	248
Total	28	217	245	248

Subsidiaria/ área	31-12-2018			Promedio del ejercicio
	Gerentes y ejecutivos principales	Profesionales y técnicos	Total	
Energía San Juan S.A.	28	223	251	254
Total	28	223	251	254

31.- MEDIO AMBIENTE

La Sociedad y sus subsidiarias, participan en el mercado de la distribución de energía eléctrica, y más allá de la naturaleza eminentemente eficiente del sector, hacen esfuerzos permanentes por mejorar su desempeño ambiental. A su vez, estas empresas cumplen y hacen seguimiento proactivo a la normativa ambiental de manera de cumplirla cabalmente en forma sostenida. Además de lo anterior, todos los proyectos eléctricos en que la empresa participa cumplen con la normativa y reglamentación existente sobre la materia, los cuales incluyen, en proyectos que así lo requieran, ser sometidos a procesos de calificación ambiental, mediante el Servicio de Evaluación Ambiental. En este mismo sentido, estas empresas han suscrito el compromiso de medir su huella de carbono, iniciativa tendiente a identificar los impactos ambientales, en materia de gases de efecto invernadero, detectar las fuentes de emisión y eventualmente comprometer planes de reducción.

32.- HECHOS POSTERIORES

Entre el 31 de diciembre de 2019, fecha de cierre de los estados financieros consolidados, y su fecha de presentación, no han ocurrido hechos significativos de carácter financiero-contable que pudieran afectar el patrimonio de la Sociedad o la interpretación de éstos.

Declaración de responsabilidad

Los abajo firmantes declaran bajo juramento que son responsables de la veracidad de toda la información incorporada en la presente Memoria Anual:



Presidente
Sr. Rafael Salas Cox
RUT: 9.609.399-3



Director
Sr. Francisco Sánchez Hormazábal
RUT: 10.768.919-2



Director
Sr. Tomás Morales Jaureguiberry
RUT: 7.106.266-K

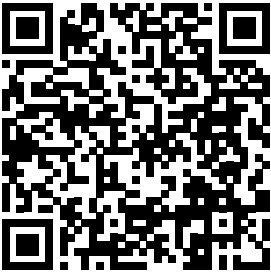

Escaneando este código QR,
accederá a la Memoria
en formato digital.