

Memoria
Anual
2018



Contenido

1.0 Identificación de la Sociedad	Pág. 3
1.1 Documentos constitutivos	Pág. 4
1.2 Objeto social	Pág. 4
2.0 Directorio	Pág. 4
2.1 Ejecutivos principales	Pág. 5
2.2 Organigrama	Pág. 5
3.0 Marcha de la Empresa	Pág. 6
3.1 Ámbito de negocios	Pág. 6
3.2 Seguros	Pág. 6
3.3 Propiedad y control	Pág. 7
3.4 Accionistas que poseen el 10% o más de CGE S.A.	Pág. 7
4.0 Información para el accionista	Pág. 8
4.1 Política de dividendos	Pág. 8
4.2 Transacciones de acciones	Pág. 8
4.3 Propiedad ejecutivos principales y directores	Pág. 8
4.4 Utilidad distribuible	Pág. 8
4.5 Dividendos	Pág. 9
4.6 Dividendos pagados	Pág. 9
4.7 Utilidad repartida con cargo al ejercicio de cada año	Pág. 10
4.8 Distribución de utilidad	Pág. 10
4.9 Capital y reservas	Pág. 10
5.0 Información general	Pág. 11
5.1 Remuneración directorio	Pág. 11
5.2 Gastos en asesorías del directorio	Pág. 11
5.3 Remuneración ejecutivos principales	Pág. 11
5.4 Información sobre empresas subsidiarias	Pág. 11
5.5 Relación comerciales habidas con las subsidiarias o asociadas	Pág. 12
5.6 Hechos relevantes o esenciales	Pág. 13
5.7 Síntesis de comentarios y proposiciones de accionistas	Pág. 13
6.0 Información de la Sociedad	Pág. 13
6.1 Dotación	Pág. 13
6.2 Responsabilidad social y desarrollo sostenible	Pág. 13
6.3 Brecha Salarial	Pág. 13
7.0 Estructura de Propiedad	Pág. 14
8.0 Declaración de Responsabilidad	Pág. 15

1.0 Identificación de la Sociedad

Razón social

CGE Magallanes S.A.

Nombre de fantasía

CGE Magallanes

Domicilio legal

Ciudad y comuna de Santiago

RUT

99.548.240-1

Tipo de entidad

Sociedad Anónima Cerrada

Dirección

Avenida Presidente Riesco 5561, piso 17, Las Condes, Región Metropolitana

Teléfono

(56-2) 2680 7435

Auditores externos

EYServiciosProfesionalesde Auditoría y Asesorías SpA. (*)

Relación con inversionistas

Sra. Paola Lara Abdo

Jefe de Planificación Financiera y Relación con Inversionistas de CGE

pjlaraa@grupocge.cl

inversionistas@cge.cl

+56 2 2 680 75 14

1.1 Documentos constitutivos

CGE MAGALLANES S.A. se constituyó por escritura pública de fecha 17 de diciembre de 2003, otorgada en la notaría de Viña del Mar de don Raúl Farren Paredes. Un extracto de la escritura de constitución se inscribió a fojas 1192 número 927 del Registro de Comercio del Conservador de Viña del Mar correspondiente al año 2003, y publicado en el Diario Oficial número 37.750 de 3 de enero del año 2004.

1.2 Objeto social

El objeto de la sociedad es efectuar toda clase de inversiones, dentro y fuera del país, corporales o incorporarles, en bienes muebles, inmuebles, valores mobiliarios, títulos y acciones de sociedades anónimas y en derechos de sociedades de cualquier clase; administrar sus inversiones y percibir e invertir sus frutos y rentas; y en general, la realización y/o ejecución de cualquier clase de acto o contrato relacionado con el interés social.

2.0 Directorio

La Sociedad la administra un directorio compuesto de tres miembros, quienes se mantienen en el cargo por tres años, pudiendo ser reelegidos indefinidamente. La administración no contempla directores suplentes. El Directorio de CGE Magallanes está constituido de la siguiente manera



Presidente

Sr. Rafael Salas Cox

Profesión: Abogado

RUT: 9.609.399-3

En el cargo desde: abril 2016



Director

Sr. Rafael Blesa Martínez

Profesión: Licenciado en Informática

RUT: 25.334.216-1

En el cargo desde: septiembre 2017



Director

Sr. Francisco Sánchez Hormazábal

Profesión: Ingeniero Civil de Industrias

RUT 10.768.919-2

En el cargo desde: abril 2016

2.1 Ejecutivos Principales



Gerente General

Sr. Gonzalo Soto Serdio

Profesión: Ingeniero Civil Industrial

RUT : 10.033.471-2

En el cargo desde: abril 2016

2.2 Organigrama

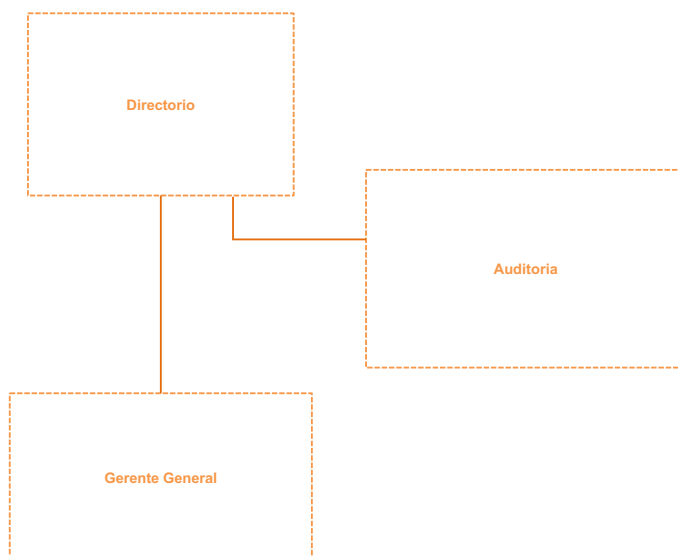

3.0 Marcha de la Empresa

La ganancia atribuible a los propietarios de la controladora de CGE Magallanes al 31 de diciembre de 2018 alcanzó a \$2.062 millones, inferior en 18,9% a la obtenida al cierre del ejercicio anterior. El EBITDA fue de \$12.068 millones, cifra 1,6% inferior al resultado del ejercicio anterior, explicado en gran parte por su filial EDELMAG.

3.1 Ámbito de Negocios

CGE Magallanes S.A. es un holding de empresas que posee una presencia significativa en el sector eléctrico, principalmente en generación, transporte y distribución de energía y en el sector televisión por cable o servicios, a través de su subsidiaria Empresa Eléctrica de Magallanes S.A. (EDELMAG), la que se encuentra inscrita en el Registro de Valores de la Superintendencia de Valores y Seguros de Chile, hoy Comisión para el Mercado Financiero bajo el N° 0280 y cotiza sus acciones en la Bolsa de Comercio de Santiago y la Bolsa Electrónica de Chile.

EDELMAG adquirió seis acciones de su subsidiaria Inversiones San Sebastián S.A. el 19 de junio de 2017. Debido a esta adquisición EDELMAG se constituyó en propietaria del 100% de las acciones de su subsidiaria, quedando esta disuelta de acuerdo a lo establecido en la Ley de Sociedades Anónimas.

Con el plan de reorganización societaria que llevó a cabo el grupo CGE, CGE Magallanes vende el 31 de octubre de 2018 el total de su participación accionaria en las sociedades Novanet S.A., Comercial y Logística General S.A. (CLG), e Inversiones y Gestión S.A. a Compañía General de Electricidad S.A (CGE).

Adicionalmente, el 28 de diciembre de 2018, CGE Magallanes S.A. vende el total de su participación accionaria en las sociedades Transformadores Tusan S.A. (Tusan) y Sociedad de Computación Binaria S.A. (Binaria) a CGE Servicios S.A.

Finalmente, CGE Magallanes S.A. vende el 31 de diciembre de 2018, el total de su participación accionaria en Sociedad Inversiones Atlántico S.A., la cual es equivalente a 300 acciones, a CGE Gas Natural S.A.

3.2 Seguros

Para cubrir siniestros con posibles afectaciones a terceros y daños en las instalaciones, la Sociedad cuenta con pólizas de seguros con amplias coberturas para sus principales activos y riesgos operacionales. Para el 2018 los seguros vigentes se resumen en las pólizas de responsabilidad civil, daños materiales y pérdida de beneficios y terrorismo.

3.3 Propiedad y control

El capital suscrito y pagado de CGE Magallanes al 31 de diciembre de 2018 se compone en 158.218.430 acciones, distribuidas en 25 accionistas, siendo las 12 mayores participaciones las que se detallan a continuación:

	Nombre de accionistas	RUT	Nº Acciones	Participación
1	Compañía General de Electricidad S.A.	76.411.321-7	158.052.022	99,89%
2	Compañía de Inversiones La Española S.A.	93.727.000-3	100.204	0,06%
3	Kenneth Maxwell Styles Conley	3.957.459-4	16.000	0,01%
4	Diógenes Contreras Calderón	6.207.349-7	12.032	0,01%
5	Ida Marlene Bravo Olhagaray	2.926.760-K	11.376	0,01%
6	Sucesión David Montane Vives	53.322.067-3	7.952	0,01%
7	Eugenia María Yolanda Espinoza Peña	2.512.077-9	5.067	0,01%
8	Valentina Blanco García	4.826.098-5	3.456	0,01%
9	Sucesión Pedro José Toribio Maturana Leyton	1.827.106-0	2.300	0,01%
10	Olga Victoria Maturana Leyton	2.226.475-3	1.500	0,01%
11	Pedro Gerardo Maturana Salas	7.224.201-7	1.000	0,01%
12	Marta Lucía Schwartz Cruz	2.283.501-7	960	0,01%

En conformidad a lo establecido en el artículo 97 y siguientes de la Ley 18.045, Compañía General de Electricidad S.A., RUT 76.411.321-7, es el controlador de CGE Magallanes con una participación accionaria directa de 99,89%.

3.4 Accionistas que poseen el 10% o más de CGE S.A.

	RUT	Participación
Naturgy Inversiones Internacionales, S.A. Agencia en Chile(*)	59.220.550-5	95,85%

(*) Según escritura pública de fecha 16 de enero de 2019, ante notaría Juan Martín Urrejola, se cambia razón social de Gas Natural Fenosa Internacional S.A., Agencia en Chile, a Naturgy Inversiones Internacionales S.A., Agencia en Chile.

Al cierre de diciembre de 2018, no hay pactos de control conjunto entre miembros del controlador.

4.0 Información para el accionista

4.1 Política de dividendos

Para el ejercicio 2018, el directorio tiene la intención de distribuir un dividendo definitivo, el que deberá ser aprobado por la Junta Ordinaria de Accionistas a celebrarse en abril de 2019 y que no podrá ser inferior al 30% de la utilidad distribuible del ejercicio.

El cumplimiento del programa antes señalado quedará condicionado a las utilidades que realmente se obtengan, así como también a los resultados que señalen las proyecciones que periódicamente efectúa la empresa, o a la existencia de determinadas condiciones, según corresponda, cuya concurrencia será determinada por el directorio.

4.2 Transacciones de acciones

Durante el año 2018 no se efectuaron transacciones de acciones por parte del presidente, directores y gerente general.

4.3 Propiedad ejecutivos principales y Directores

En referencia al porcentaje en la propiedad del emisor que poseía cada uno de los ejecutivos principales y directores de la Sociedad al 31 de diciembre de 2018, ninguno tiene propiedad en el periodo que se informa.

4.4 Utilidad Distribuible

Al depurar la utilidad del ejercicio en conformidad a lo dispuesto por la Comisión para el Mercado Financiero (CMF), se determina la utilidad distribuible de la siguiente forma:

	M\$
Ganancia (pérdida) atribuible a los propietarios de la controladora	2.062.030
Pérdidas acumuladas	-
Utilidad líquida distribuible	2.062.030

4.5 Dividendos

Durante el ejercicio 2018, la Compañía pagó y/o acordó efectuar el pago del siguiente dividendo:

N°	Fecha Acuerdo	Fecha Pago	Monto por acción (\$)	Monto Total (M\$)	Cargo
48	12/04/2018	25/04/2018	15,00	2.373.276	Definitivo 2017

El Directorio ha acordado proponer a la Junta Ordinaria de Accionistas a celebrarse en el mes de abril de 2019, el reparto de un dividendo definitivo de \$13,00 por acción, con cargo a la utilidad líquida distribuible del ejercicio 2018.

De ser aprobado por la Junta de Accionistas el dividendo definitivo propuesto, los dividendos repartidos con cargo al ejercicio 2018 representarían un 99,75% de la utilidad líquida distribuible. El monto correspondiente al dividendo definitivo se detalla más adelante en el cuadro de distribución de utilidades.

4.6 Dividendos pagados

El siguiente cuadro muestra los dividendos repartidos por acción en cada año calendario:

Año	Dividendos pagados por acción valor histórico (\$)
2016	5,0
2017	18,0
2018	15,0

4.7 Utilidad repartida con cargo al ejercicio de cada año

A continuación, se muestra la utilidad repartida con cargo al ejercicio respectivo, considerando que para el caso del año 2018 supone la aprobación por parte de la Junta Ordinaria de Accionistas del dividendo definitivo a proponer.

Ejercicio	Utilidad repartida con cargo al ejercicio de cada año valor histórico (M\$)	Porcentaje de la utilidad del ejercicio
2016	2.847.932	92,8%
2017	2.373.276	93,4%
2018	2.056.840	99,8%

4.8 Distribución de utilidades

El directorio propone distribuir la ganancia ascendente a \$2.062 millones, en la siguiente forma:

	M\$
A pagar dividendo definitivo N° 49	2.056.840
Al pago de div. eventuales en ejercicios futuros, Art. 80 Ley N° 18.046	5.190
Ganancia (pérdida)	2.062.030

4.9 Capital y reservas

Al 31 de diciembre de 2018 la cantidad de acciones suscritas y pagadas de CGE Magallanes S.A. asciende a 158.218.430 y el patrimonio alcanza a \$29.265 millones, lo que corresponde a un valor libro de \$185,0 por acción a igual fecha.

Aceptada por la Junta Ordinaria de Accionistas, la distribución de la Ganancia que se propone, el capital y fondo de reserva de la compañía al 31 de diciembre de 2018 quedarían constituidos como sigue:

	M\$
Capital emitido	11.576.501
Ganancias (pérdidas) acumuladas	5.945.211
Otras reservas	9.686.828
Patrimonio	27.208.540

5.0 Información General

5.1 Remuneración del Directorio

De acuerdo a los estatutos sociales, los directores no percibieron remuneración por el ejercicio de su cargo en los años 2018 y 2017.

5.2 Gastos en asesorías del Directorio

Durante el ejercicio 2018 el Directorio de la Sociedad no contrató servicios con la firma auditora a cargo de la auditoría de los estados financieros, ni con ninguna otra entidad.

5.3 Remuneración ejecutivos principales

Al 31 de diciembre de 2018, la Compañía no pagó remuneraciones a sus ejecutivos principales.

5.4 Información sobre empresas subsidiarias

Al 31 de Diciembre de 2018, CGE Magallanes tiene las siguientes participaciones accionarias directas:

Nombre	Naturaleza Jurídica	Capital suscrito y Pagado (M\$)	Objeto Social Resumido	Directores Titulares	Gerente General	Participación al 31-12-18	Participación al 31-12-17	Inversión Directa
Empresa Eléctrica de Magallanes S.A.	Sociedad Anónima Abierta	M\$15.664.524	Generación, transporte y distribución de energía eléctrica	Presidente: Sr. Jorge Jordan Franulic Sra. Edilia Mancilla Caro Sr. Wilhelm Wendt Glena Sr. Gonzalo Palacios Vásquez Sr. Mauricio Russo Camhi (**) Sr. Rafael Salas Cox (**) Sr. Pablo Sobarzo Mierzo	Sr. Carlos Yáñez Antonucci	Directa: 55,11 %	Directa: 98,08%	M\$27.464.346 que representa 33,44% del total del activo consolidado

(**) Gerente o Ejecutivo de la Sociedad Matriz CGE S.A.

5.5 Relación comerciales habidas con las subsidiarias o asociadas

R.U.T	Sociedad	País de origen	Naturaleza de la relación	Descripción de la transacción	Moneda	01-01-2018 31-12-2018		01-01-2017 31-12-2017	
						Operación	Efecto en resultados (cargo) / abono	Operación	Efecto en resultados (cargo) / abono
						M\$	M\$	M\$	M\$
76.411.321-7	Compañía General de Electricidad S.A.	Chile	Matriz común	Asesorías recibidas	CL\$	124.821	(124.821)	185.544	(185.544)
76.411.321-7	Compañía General de Electricidad S.A.	Chile	Matriz común	Cuenta corriente mercantil (Cargos)	CL\$	60.563.255	0	54.068	0
76.411.321-7	Compañía General de Electricidad S.A.	Chile	Matriz común	Intereses cobrados	CL\$	109.237	109.237	91.811	91.811
76.411.321-7	Compañía General de Electricidad S.A.	Chile	Matriz común	Cuenta corriente mercantil (Abonos)	CL\$	58.909.288	0	746.280	0
76.411.321-7	Compañía General de Electricidad S.A.	Chile	Matriz común	Intereses pagados	CL\$	0	0	157	(157)
76.411.321-7	Compañía General de Electricidad S.A.	Chile	Matriz común	Asesorías profesionales	CL\$	901	(901)	192	(192)
76.411.321-7	Compañía General de Electricidad S.A.	Chile	Matriz común	Intereses Cobrados	CL\$	33.425	33.425	54.344	54.344
76.411.321-7	Compañía General de Electricidad S.A.	Chile	Matriz común	Cuenta corriente mercantil (préstamos)	CL\$	736.485	0	0	0
76.412.700-5	CGE Servicios S.A.	Chile	Matriz común	Servicios recibidos	CL\$	248.667	(248.667)	137.813	(137.813)
76.412.700-5	CGE Servicios S.A.	Chile	Matriz común	Asesorías profesionales	CL\$	47.015	(47.015)	1.458.259	(1.458.259)
81.533.000-5	Danilo Jordan S.A.	Chile	Matriz común	Servicios recibidos	CL\$	8.571	(8.571)	4.500	(4.500)
86.386.700-2	Transformadores Tusan Ltda.	Chile	Matriz común	Servicios recibidos	CL\$	32.357	(22.357)	10.302	(10.302)
89.479.000-8	Comercial & Logística General S.A.	Chile	Matriz común	Compra de activos	CL\$	0	0	5.262	0
93.603.000-9	Sociedad de Computación Binaria S.A.	Chile	Matriz común	Servicios informaticos	CL\$	809.043	(809.043)	671.378	(671.378)
96.923.660-5	Jordan S.A.	Chile	Matriz común	Compra de materiales	CL\$	0	0	9.558	(9.558)
99.513.400-4	CGE Distribución S.A.	Chile	Matriz común	Servicios recibidos	CL\$	0	0	68.945	(68.945)

Las relaciones comerciales antes descritas corresponden a aquellas operaciones habituales con partes relacionadas de aquellas señaladas en el inciso final del Art. 147 de la Ley 18.046 e incluyen las operaciones ordinarias en consideración al giro social que la Sociedad habitualmente realiza con partes relacionadas

5.6 Hechos relevantes o esenciales

La sociedad no informó a la Comisión para el Mercado Financiero Hechos Relevantes o Esenciales durante el ejercicio 2018.

5.7 Síntesis de comentarios y proposiciones de accionistas

La Sociedad informa que al 31 de diciembre de 2018 no ha existido ningún comentario y/o proposición de accionistas que posean o representen el 10% o más de las acciones emitidas con derecho a voto, de acuerdo y para los efectos de lo prescrito en el inciso 3° del artículo 74° de la Ley 18.046.

6.0 Información de la Sociedad

6.1 Dotación

Al 31 de diciembre de 2018, CGE Magallanes no cuenta con personal contratado directamente.

6.2 Responsabilidad social y desarrollo sostenible

		Directores	Gerentes	Trabajadores
Género	Hombre	3	1	-
	Mujer	-	-	-
Nacionalidad	Chilenos	2	1	-
	Extranjeros	1	-	-
Rango de edad	Menos de 30 años	-	-	-
	Entre 30 y 40 años	-	-	-
	Entre 41 y 50 años	2	1	-
	Entre 51 y 60 años	1	-	-
	Entre 61 y 70 años	-	-	-
	Más de 70 años	-	-	-
Antigüedad	Menos de 3 años	3	1	-
	Entre 3 y 6 años	-	-	-
	Entre 6 y 9 años	-	-	-
	Entre 9 y 12 años	-	-	-
	Más de 12 años	-	-	-

6.3 Brecha salarial

La Sociedad no cuenta con dotación al 31 de diciembre de 2018.

7.0 Estructura de propiedad

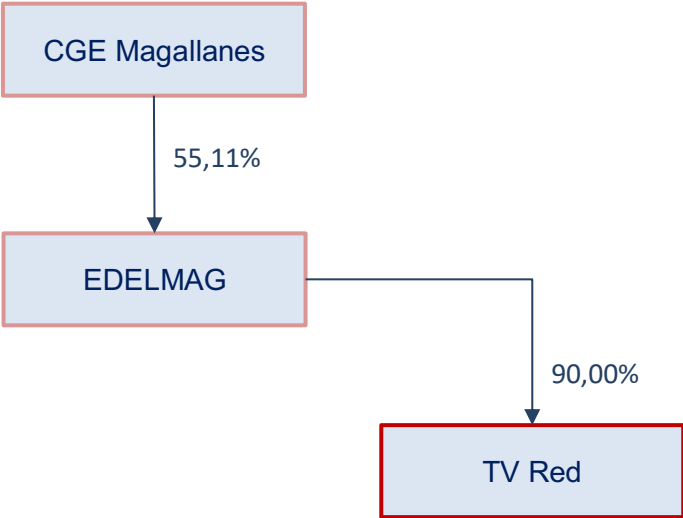

8.0 Declaración de Responsabilidad

Los abajo firmantes declaran bajo juramento que son responsables de la veracidad de toda la información en la presente Memoria Anual:



Presidente

Rafael Salas Cox

RUT: 9.609.399-3



Director

Rafael Blesa Martínez

RUT: 25.334.216-1

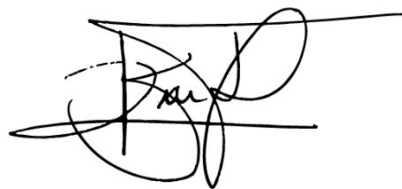

Director

Francisco Sánchez Hormazábal

RUT: 10.768.919-2



Gerente General

Gonzalo Soto Serdio

RUT: 10.033.471-2

Santiago, marzo 2019

Estados Financieros Consolidados

CGE MAGALLANES S.A. Y SUBSIDIARIA

ESTADO CONSOLIDADO DE SITUACION FINANCIERA CLASIFICADO

Al 31 de diciembre de 2018 y 2017.

(Expresados en miles de pesos chilenos (M\$))

ACTIVOS	31-12-2018 M\$	31-12-2017 M\$
ACTIVOS CORRIENTES		
Efectivo y equivalentes al efectivo.	498.687	1.149.948
Otros activos no financieros.	0	68.601
Deudores comerciales y otras cuentas por cobrar.	6.393.312	5.741.284
Cuentas por cobrar a entidades relacionadas.	6.095.957	5.161.480
Inventarios.	435.603	911.363
Activos por impuestos.	1.390.613	5.450
Total de activos corrientes distintos de los activos o grupos de activos para su disposición clasificados como mantenidos para la venta o como mantenidos para distribuir a los propietarios.	14.814.172	13.038.126
Total activos corrientes	14.958.377	13.322.973
ACTIVOS NO CORRIENTES		
Cuentas por cobrar.	113.749	113.749
Inversiones contabilizadas utilizando el método de la participación.	0	138.945
Activos intangibles distintos de la plusvalía.	39.682	26.802
Propiedades, planta y equipo.	66.885.309	69.253.858
Propiedad de inversión.	140.641	0
Total activos no corrientes	67.179.381	69.533.354
TOTAL ACTIVOS	82.137.758	82.856.327

CGE MAGALLANES S.A. Y SUBSIDIARIA
 ESTADO CONSOLIDADO DE SITUACION FINANCIERA CLASIFICADO
 Al 31 de diciembre de 2018 y 2017.
 (Expresados en miles de pesos chilenos (M\$))

PATRIMONIO Y PASIVOS	31-12-2018 M\$	31-12-2017 M\$
PASIVOS CORRIENTES		
Otros pasivos financieros.	2.336.138	2.372.248
Cuentas por pagar comerciales y otras cuentas por pagar	4.260.588	4.168.549
Cuentas por pagar a entidades relacionadas.	58.036	37.146
Otras provisiones.	268.912	437.476
Pasivos por impuestos.	0	23.168
Otros pasivos no financieros.	39.806	21.427
Total pasivos corrientes	6.963.480	7.060.014
PASIVOS NO CORRIENTES		
Otros pasivos financieros.	6.071.936	6.056.966
Otras provisiones.	10	39
Pasivo por impuestos diferidos.	11.719.326	12.820.988
Provisiones por beneficios a los empleados.	2.873.152	2.355.945
Otros pasivos no financieros.	2.593.825	2.272.509
Total pasivos no corrientes	23.258.249	23.506.447
TOTAL PASIVOS	30.221.729	30.566.461
PATRIMONIO		
Capital emitido.	11.576.501	11.576.501
Ganancias (pérdidas) acumuladas.	8.002.051	7.422.005
Otras reservas.	9.686.828	10.801.200
Patrimonio atribuible a los propietarios de la controladora.	29.265.380	29.799.706
Participaciones no controladoras.	22.650.649	22.490.160
Total patrimonio	51.916.029	52.289.866
TOTAL PATRIMONIO Y PASIVOS	82.137.758	82.856.327

CGE MAGALLANES S.A. Y SUBSIDIARIA
 ESTADO CONSOLIDADO DE SITUACION FINANCIERA CLASIFICADO
 Al 31 de diciembre de 2018 y 2017.
 (Expresados en miles de pesos chilenos (M\$))

ESTADO DE RESULTADOS POR FUNCION	01-01-2018 31-12-2018 M\$	01-01-2017 31-12-2017 M\$
Ingresos de actividades ordinarias.	37.139.658	36.270.151
Costo de ventas	(25.551.805)	(23.912.573)
Ganancia bruta	11.587.853	12.357.578
Otros ingresos, por función.	29.113	25.563
Gasto de administración.	(5.399.440)	(5.556.860)
Otras ganancias (pérdidas).	(721.097)	(234.337)
Ganancias (pérdidas) de actividades operacionales.	5.496.429	6.591.944
Ingresos financieros.	157.093	152.521
Costos financieros.	(468.662)	(488.387)
Participación en ganancia (pérdida) de asociadas y negocios conjuntos que se contabilicen utilizando el método de la participación.	(5.321)	6.930
Diferencias de cambio.	(21.102)	10.522
Resultados por unidades de reajuste.	17.765	(49.969)
Ganancia (pérdida) antes de impuesto	5.176.202	6.223.561
Gasto por impuestos a las ganancias.	(1.401.800)	(1.585.888)
Ganancia (pérdida) procedente de operaciones continuadas.	3.774.402	4.637.673
Ganancia (pérdida)	3.774.402	4.637.673
Ganancia (pérdida) atribuible a		
Ganancia (pérdida) atribuible a los propietarios de la controladora.	2.062.030	2.542.232
Ganancia (pérdida) atribuible a participaciones no controladoras	1.712.372	2.095.441
Ganancia (pérdida)	3.774.402	4.637.673

CGE MAGALLANES S.A. Y SUBSIDIARIA
ESTADO CONSOLIDADO DE SITUACION FINANCIERA CLASIFICADO
Al 31 de diciembre de 2018 y 2017.
(Expresados en miles de pesos chilenos (M\$))

ESTADO DEL RESULTADO INTEGRAL	01-01-2018 31-12-2018 M\$	01-01-2017 31-12-2017 M\$
Ganancia (pérdida)	3.774.402	4.637.673
Componentes de otro resultado integral que no se reclasificarán al resultado del período, antes de impuestos		
Otro resultado integral, antes de impuestos, ganancias (pérdidas) actuariales por planes de beneficios definidos.	(529.750)	35.674
Otro resultado integral que no se reclasificarán al resultado del período, antes de impuestos	(529.750)	35.674
Componentes de otro resultado integral que se reclasificarán al resultado del período, antes de impuestos		
Diferencias de cambio por conversión		
Ganancias (pérdidas) por diferencias de cambio de conversión, antes de impuestos.	50	(36)
Otro resultado integral, antes de impuestos, diferencia de cambio por conversión	50	(36)
Otro resultado integral que se reclasificará al resultado de periodo, antes de impuestos	50	(36)
Otros componentes de otro resultado integral, antes de impuestos	(529.700)	35.638
Impuesto a las ganancias relacionado con componentes de otro resultado integral que no se reclasificarán a resultado del período		
Impuesto a las ganancias relacionado con planes de beneficios definidos de otro resultado integral	143.032	(9.632)
Impuestos a las ganancias relativos a componentes de otro resultado integral que no se reclasificará al resultado del periodo	143.032	(9.632)
Otro resultado integral	(386.668)	26.006
Total resultado integral	3.387.734	4.663.679
Resultado integral atribuible a		
Resultado integral atribuible a los propietarios de la controladora.	1.848.906	2.556.544
Resultado integral atribuible a participaciones no controladas.	1.538.828	2.107.135
Total resultado integral	3.387.734	4.663.679

CGE MAGALLANES S.A. Y SUBSIDIARIA
ESTADO CONSOLIDADO DE SITUACION FINANCIERA CLASIFICADO
Al 31 de diciembre de 2018 y 2017.
(Expresados en miles de pesos chilenos (M\$))

Estado de cambios en el patrimonio	Capital emitido	Reservas					Ganancias (pérdidas) acumuladas	Patrimonio		
		Superávit de revaluación	Reservas por diferencias de cambio en conversiones	Reserva de ganancias o pérdidas actuariales en planes de beneficios definidos	Otras reservas varias	Total reservas		Patrimonio atribuible a los propietarios de la controladora	Participaciones no controladoras	Patrimonio total
	M\$	M\$	M\$	M\$	M\$	M\$	M\$	M\$	M\$	M\$
Patrimonio al comienzo del ejercicio al 1 de enero de 2018	11.576.501	11.316.857	(45)	(178.750)	(336.862)	10.801.200	7.422.005	29.799.706	22.490.160	52.289.866
Cambios en patrimonio										
Resultado integral										
Ganancia (pérdida)			50	(213.174)		(213.124)	2.062.030	2.062.030	1.712.372	3.774.402
Otro resultado integral								(213.124)	(173.544)	(386.668)
Total resultado integral	0	0	50	(213.174)	0	(213.124)	2.062.030	1.848.906	1.538.828	3.387.734
Dividendos.						0	(2.373.276)	(2.373.276)	(1.378.339)	(3.751.615)
Incremento (disminución) por transferencias y otros cambios, patrimonio.		(901.248)				(901.248)	891.292	(9.956)		(9.956)
Total incremento (disminución) en el patrimonio	0	(901.248)	50	(213.174)	0	(1.114.372)	580.046	(534.326)	160.489	(373.837)
Patrimonio al final del ejercicio al 31 de diciembre de 2018	11.576.501	10.415.609	5	(391.924)	(336.862)	9.686.828	8.002.051	29.265.380	22.650.649	51.916.029

Estado de cambios en el patrimonio	Capital emitido	Reservas					Ganancias (pérdidas) acumuladas	Patrimonio		
		Superávit de revaluación	Reservas por diferencias de cambio en conversiones	Reserva de ganancias o pérdidas actuariales en planes de beneficios definidos	Otras reservas varias	Total reservas		Patrimonio atribuible a los propietarios de la controladora	Participaciones no controladoras	Patrimonio total
	M\$	M\$	M\$	M\$	M\$	M\$	M\$	M\$	M\$	M\$
Patrimonio al comienzo del ejercicio al 1 de enero de 2017	11.576.501	12.192.363	(9)	(193.098)	(336.861)	11.662.395	5.931.421	29.170.317	22.265.567	51.435.884
Cambios en patrimonio										
Resultado integral										
Ganancia (pérdida)							2.542.232	2.542.232	2.095.441	4.637.673
Otro resultado integral			(36)	14.348		14.312		14.312	11.694	26.006
Total resultado integral	0	0	(36)	14.348	0	14.312	2.542.232	2.556.544	2.107.135	4.663.679
Dividendos.						0	(1.927.154)	(1.927.154)	(1.882.542)	(3.809.696)
Incremento (disminución) por transferencias y otros cambios, patrimonio.		(875.506)				(875.507)	875.506	(1)		(1)
Total incremento (disminución) en el patrimonio	0	(875.506)	(36)	14.348	(1)	(861.195)	1.490.584	629.389	224.593	853.982
Patrimonio al final del ejercicio al 31 de diciembre de 2017	11.576.501	11.316.857	(45)	(178.750)	(336.862)	10.801.200	7.422.005	29.799.706	22.490.160	52.289.866

CGE MAGALLANES S.A. Y SUBSIDIARIA
ESTADO CONSOLIDADO DE SITUACION FINANCIERA CLASIFICADO
 Al 31 de diciembre de 2018 y 2017.
(Expresados en miles de pesos chilenos (M\$))

ESTADO DE FLUJO DE EFECTIVO POR METODO DIRECTO	01-01-2018 31-12-2018 M\$	01-01-2017 31-12-2017 M\$
Flujos de efectivo procedentes de (utilizados en) actividades de operación		
Clases de cobros por actividades de operación		
Cobros procedentes de las ventas de bienes y prestación de servicios.	43.377.577	42.834.855
Cobros procedentes de primas y prestaciones, anualidades y otros beneficios de pólizas suscritas.	82.332	3.707
Otros cobros por actividades de operación.	56.048	70.835
Clases de pagos		
Pagos a proveedores por el suministro de bienes y servicios.	(27.651.124)	(20.435.628)
Pagos a y por cuenta de los empleados.	(3.696.603)	(4.176.735)
Otros pagos por actividades de operación.	(3.105.260)	(3.213.605)
Otros cobros y pagos de operación		
Intereses recibidos.	(14)	0
Impuestos a las ganancias reembolsados (pagados).	(2.687.351)	(1.722.603)
Otras entradas (salidas) de efectivo.	12.891	5.986
Flujos de efectivo netos procedentes de (utilizados en) actividades de operación	6.388.496	13.366.812
Flujos de efectivo procedentes de (utilizados en) actividades de inversión		
Préstamos a entidades relacionadas	736.485	0
Compras de propiedades, planta y equipo.	(4.999.982)	(7.329.033)
Intereses recibidos.	18.572	0
Flujos de efectivo netos procedentes de (utilizados en) actividades de inversión	(4.244.925)	(7.329.033)
Flujos de efectivo procedentes de (utilizados en) actividades de financiación		
Préstamos de entidades relacionadas.	58.909.288	54.068
Pagos de préstamos.	0	(500.000)
Pagos de préstamos a entidades relacionadas.	(60.563.255)	(746.280)
Dividendos pagados.	(876.248)	(4.177.454)
Intereses recibidos.	78.547	2.404
Intereses pagados.	(343.164)	(391.013)
Flujos de efectivo netos procedentes de (utilizados en) actividades de financiación	(2.794.832)	(5.758.275)
Incremento neto (disminución) en el efectivo y equivalentes al efectivo, antes del efecto de los cambios en la tasa de cambios	(651.261)	279.504
Incremento (disminución) neto de efectivo y equivalentes al efectivo	(651.261)	279.504
Efectivo y equivalentes al efectivo al principio del período o ejercicio.	1.149.948	870.444
Efectivo y equivalentes al efectivo al final del período o ejercicio	498.687	1.149.948

Estados Financieros Consolidados

CGE Magallanes S.A. y Subsidiarias

Santiago, Chile

31 de diciembre de 2018 y 2017



**CGE MAGALLANES S.A.
Y SUBSIDIARIAS**

ESTADOS FINANCIEROS CONSOLIDADOS

(Expresados en miles de pesos chilenos)
Correspondientes a los ejercicios terminados al
31 de diciembre de 2018 y 2017

Informe del Auditor Independiente

Señores
Accionistas y Directores
CGE Magallanes S.A. y Subsidiarias

Hemos efectuado una auditoría a los estados financieros consolidados adjuntos de CGE Magallanes S.A. y Subsidiarias, que comprenden los estados de situación financiera consolidados al 31 de diciembre de 2018 y 2017 y los correspondientes estados consolidados de resultados integrales, de cambios en el patrimonio y de flujos de efectivo por los años terminados en esas fechas y las correspondientes notas a los estados financieros consolidados.

Responsabilidad de la Administración por los estados financieros consolidados

La Administración es responsable por la preparación y presentación razonable de estos estados financieros consolidados de acuerdo con Normas Internacionales de Información Financiera. Esta responsabilidad incluye el diseño, implementación y mantención de un control interno pertinente para la preparación y presentación razonable de estados financieros consolidados que estén exentos de representaciones incorrectas significativas, ya sea debido a fraude o error.

Responsabilidad del auditor

Nuestra responsabilidad consiste en expresar una opinión sobre estos estados financieros consolidados a base de nuestras auditorías. Efectuamos nuestras auditorías de acuerdo con Normas de Auditoría Generalmente Aceptadas en Chile. Tales normas requieren que planifiquemos y realicemos nuestro trabajo con el objeto de lograr un razonable grado de seguridad que los estados financieros consolidados están exentos de representaciones incorrectas significativas.

Una auditoría comprende efectuar procedimientos para obtener evidencia de auditoría sobre los montos y revelaciones en los estados financieros consolidados. Los procedimientos seleccionados dependen del juicio del auditor, incluyendo la evaluación de los riesgos de representaciones incorrectas significativas de los estados financieros consolidados, ya sea debido a fraude o error. Al efectuar estas evaluaciones de los riesgos, el auditor considera el control interno pertinente para la preparación y presentación razonable de los estados financieros consolidados de la entidad con el objeto de diseñar procedimientos de auditoría que sean apropiados en las circunstancias, pero sin el propósito de expresar una opinión sobre la efectividad del control interno de la entidad. En consecuencia, no expresamos tal tipo de opinión. Una auditoría incluye, también, evaluar lo apropiadas que son las políticas de contabilidad utilizadas y la razonabilidad de las estimaciones contables significativas efectuadas por la Administración; así como una evaluación de la presentación general de los estados financieros consolidados.

Consideramos que la evidencia de auditoría que hemos obtenido es suficiente y apropiada para proporcionarnos una base para nuestra opinión de auditoría.

Opinión

En nuestra opinión, los mencionados estados financieros consolidados presentan razonablemente, en todos sus aspectos significativos, la situación financiera CGE Magallanes S.A. y Subsidiarias al 31 de diciembre de 2018 y 2017 y los resultados de sus operaciones y los flujos de efectivo por los años terminados en esas fechas de acuerdo con Normas Internacionales de Información Financiera.



Oscar Gálvez R.

EY Audit SpA.

Santiago, 18 de marzo de 2019

CONTENIDO

I. ESTADOS FINANCIEROS CONSOLIDADOS.

ESTADO CONSOLIDADO DE SITUACION FINANCIERA CLASIFICADO.

Activos.

Patrimonio y pasivos.

ESTADO CONSOLIDADO DE RESULTADOS POR FUNCION.

ESTADO CONSOLIDADO DE RESULTADOS INTEGRAL.

ESTADO CONSOLIDADO DE CAMBIOS EN EL PATRIMONIO NETO.

ESTADO CONSOLIDADO DE FLUJO DE EFECTIVO DIRECTO.

II. NOTAS A LOS ESTADOS FINANCIEROS CONSOLIDADOS.

M\$ Miles de pesos chilenos.
CL \$ Pesos chilenos.

Estados Financieros Consolidados

CGE MAGALLANES S.A. Y SUBSIDIARIAS

31 de diciembre de 2018 y 2017

CGE MAGALLANES S.A. Y SUBSIDIARIA
ESTADO CONSOLIDADO DE SITUACION FINANCIERA CLASIFICADO
Al 31 de diciembre de 2018 y 2017.
(Expresados en miles de pesos chilenos (M\$))

ACTIVOS	Nota	31-12-2018 M\$	31-12-2017 M\$
ACTIVOS CORRIENTES			
Efectivo y equivalentes al efectivo.	6	498.687	1.149.948
Otros activos no financieros.	11		68.601
Deudores comerciales y otras cuentas por cobrar.	7	6.393.312	5.741.284
Cuentas por cobrar a entidades relacionadas.	8	6.095.957	5.161.480
Inventarios.	9	435.603	911.363
Activos por impuestos.	10	1.390.613	5.450
Total de activos corrientes distintos de los activos o grupos de activos para su disposición clasificados como mantenidos para la venta o como mantenidos para distribuir a los propietarios.		14.814.172	13.038.126
Activos no corrientes o grupos de activos para su disposición clasificados como mantenidos para la venta o como mantenidos para distribuir a los propietarios.	36	144.205	284.847
Total activos corrientes		14.958.377	13.322.973
ACTIVOS NO CORRIENTES			
Cuentas por cobrar.	8	113.749	113.749
Inversiones contabilizadas utilizando el método de la participación.	12		138.945
Activos intangibles distintos de la plusvalía.	13	39.682	26.802
Propiedades, planta y equipo.	15	66.885.309	69.253.858
Propiedad de inversión.	14	140.641	
Total activos no corrientes		67.179.381	69.533.354
TOTAL ACTIVOS		82.137.758	82.856.327

CGE MAGALLANES S.A. Y SUBSIDIARIA
ESTADO CONSOLIDADO DE SITUACION FINANCIERA CLASIFICADO
Al 31 de diciembre de 2018 y 2017.
(Expresados en miles de pesos chilenos (M\$))

PATRIMONIO Y PASIVOS	Nota	31-12-2018 M\$	31-12-2017 M\$
PASIVOS CORRIENTES			
Otros pasivos financieros.	18	2.336.138	2.372.248
Cuentas por pagar comerciales y otras cuentas por pagar	19	4.260.588	4.168.549
Cuentas por pagar a entidades relacionadas.	8	58.036	37.146
Otras provisiones.	20	268.912	437.476
Pasivos por impuestos.	10		23.168
Otros pasivos no financieros.	22	39.806	21.427
Total pasivos corrientes		6.963.480	7.060.014
PASIVOS NO CORRIENTES			
Otros pasivos financieros.	18	6.071.936	6.056.966
Otras provisiones.	20	10	39
Pasivo por impuestos diferidos.	17	11.719.326	12.820.988
Provisiones por beneficios a los empleados.	21	2.873.152	2.355.945
Otros pasivos no financieros.	22	2.593.825	2.272.509
Total pasivos no corrientes		23.258.249	23.506.447
TOTAL PASIVOS		30.221.729	30.566.461
PATRIMONIO			
Capital emitido.	23	11.576.501	11.576.501
Ganancias (pérdidas) acumuladas.	23	8.002.051	7.422.005
Otras reservas.	23	9.686.828	10.801.200
Patrimonio atribuible a los propietarios de la controladora.		29.265.380	29.799.706
Participaciones no controladoras.	23	22.650.649	22.490.160
Total patrimonio		51.916.029	52.289.866
TOTAL PATRIMONIO Y PASIVOS		82.137.758	82.856.327

CGE MAGALLANES S.A. Y SUBSIDIARIA
ESTADO CONSOLIDADO DE RESULTADOS POR FUNCION
 Por los ejercicios terminados al 31 de diciembre de 2018 y 2017
 (Expresados en miles de pesos chilenos (M\$))

ESTADO DE RESULTADOS POR FUNCION	del	01-01-2018	01-01-2017
	al	31-12-2018	31-12-2017
	Nota	M\$	M\$
Ingresos de actividades ordinarias.	24	37.139.658	36.270.151
Costo de ventas	25	(25.551.805)	(23.912.573)
Ganancia bruta		11.587.853	12.357.578
Otros ingresos, por función.	24	29.113	25.563
Gasto de administración.	25	(5.399.440)	(5.556.860)
Otras ganancias (pérdidas).	25	(721.097)	(234.337)
Ganancias (pérdidas) de actividades operacionales.		5.496.429	6.591.944
Ingresos financieros.	26	157.093	152.521
Costos financieros.	26	(468.662)	(488.387)
Participación en ganancia (pérdida) de asociadas y negocios conjuntos que se contabilicen utilizando el método de la participación.	12	(5.321)	6.930
Diferencias de cambio.	26	(21.102)	10.522
Resultados por unidades de reajuste.	26	17.765	(49.969)
Ganancia (pérdida) antes de impuesto		5.176.202	6.223.561
Gasto por impuestos a las ganancias.	27	(1.401.800)	(1.585.888)
Ganancia (pérdida)		3.774.402	4.637.673
Ganancia (pérdida) atribuible a			
Ganancia (pérdida) atribuible a los propietarios de la controladora.		2.062.030	2.542.232
Ganancia (pérdida) atribuible a participaciones no controladoras	23	1.712.372	2.095.441
Ganancia (pérdida)		3.774.402	4.637.673

CGE MAGALLANES S.A. Y SUBSIDIARIA
ESTADO CONSOLIDADO DE RESULTADOS INTEGRAL
 Por los ejercicios terminados al 31 de diciembre de 2018 y 2017
 (Expresados en miles de pesos chilenos (M\$))

ESTADO DEL RESULTADO INTEGRAL	del	01-01-2018	01-01-2017
	al	31-12-2018	31-12-2017
	Nota	M\$	M\$
Ganancia (pérdida)		3.774.402	4.637.673
Componentes de otro resultado integral que no se reclasificarán al resultado del período, antes de impuestos			
Otro resultado integral, antes de impuestos, ganancias (pérdidas) actuariales por planes de beneficios definidos.	23.8	(529.750)	35.674
Otro resultado integral que no se reclasificarán al resultado del período, antes de impuestos		(529.750)	35.674
Componentes de otro resultado integral que se reclasificarán al resultado del período, antes de impuestos			
Diferencias de cambio por conversión			
Ganancias (pérdidas) por diferencias de cambio de conversión, antes de impuestos.	23.8	50	(36)
Otro resultado integral, antes de impuestos, diferencia de cambio por conversión		50	(36)
Otro resultado integral que se reclasificará al resultado de período, antes de impuestos		50	(36)
Otros componentes de otro resultado integral, antes de impuestos		(529.700)	35.638
Impuesto a las ganancias relacionado con componentes de otro resultado integral que no se reclasificarán a resultado del período			
Impuesto a las ganancias relacionado con planes de beneficios definidos de otro resultado integral	23.8	143.032	(9.632)
Impuestos a las ganancias relativos a componentes de otro resultado integral que no se reclasificará al resultado del período		143.032	(9.632)
Otro resultado integral		(386.668)	26.006
Total resultado integral		3.387.734	4.663.679
Resultado integral atribuible a			
Resultado integral atribuible a los propietarios de la controladora.		1.848.906	2.556.544
Resultado integral atribuible a participaciones no controladas.		1.538.828	2.107.135
Total resultado integral		3.387.734	4.663.679

CGE MAGALLANES S.A. Y SUBSIDIARIA
ESTADO CONSOLIDADO DE CAMBIOS EN EL PATRIMONIO NETO
 Por los ejercicios terminados al 31 de diciembre de 2018 y 2017
 (Expresados en miles de pesos chilenos (M\$))

Estado de cambios en el patrimonio	Capital emitido	Reservas					Ganancias (pérdidas) acumuladas	Patrimonio		
		Superávit de revaluación	Reservas por diferencias de cambio en conversiones	Reserva de ganancias o pérdidas actuariales en planes de beneficios definidos	Otras reservas varias	Total reservas		Patrimonio atribuible a los propietarios de la controladora	Participaciones no controladoras	Patrimonio total
	M\$	M\$	M\$	M\$	M\$	M\$	M\$	M\$	M\$	M\$
Patrimonio al comienzo del ejercicio al 1 de enero de 2018	11.576.501	11.316.857	(45)	(178.750)	(336.862)	10.801.200	7.422.005	29.799.706	22.490.160	52.289.866
Cambios en patrimonio										
Resultado integral										
Ganancia (pérdida)							2.062.030	2.062.030	1.712.372	3.774.402
Otro resultado integral			50	(213.174)		(213.124)		(213.124)	(173.544)	(386.668)
Total resultado integral	0	0	50	(213.174)	0	(213.124)	2.062.030	1.848.906	1.538.828	3.387.734
Dividendos.						0	(2.373.276)	(2.373.276)	(1.378.339)	(3.751.615)
Incremento (disminución) por transferencias y otros cambios, patrimonio.		(901.248)				(901.248)	891.292	(9.956)		(9.956)
Total incremento (disminución) en el patrimonio	0	(901.248)	50	(213.174)	0	(1.114.372)	580.046	(534.326)	160.489	(373.837)
Patrimonio al final del ejercicio al 31 de diciembre de 2018	11.576.501	10.415.609	5	(391.924)	(336.862)	9.686.828	8.002.051	29.265.380	22.650.649	51.916.029

CGE MAGALLANES S.A. Y SUBSIDIARIA
ESTADO CONSOLIDADO DE CAMBIOS EN EL PATRIMONIO NETO
 Por los ejercicios terminados al 31 de diciembre de 2018 y 2017
 (Expresados en miles de pesos chilenos (M\$))

Estado de cambios en el patrimonio	Capital emitido	Reservas					Ganancias (pérdidas) acumuladas	Patrimonio		
		Superavit de revaluación	Reservas por diferencias de cambio en conversiones	Reserva de ganancias o pérdidas actuariales en planes de beneficios definidos	Otras reservas varias	Total reservas		Patrimonio atribuible a los propietarios de la controladora	Participaciones no controladoras	Patrimonio total
	M\$	M\$	M\$	M\$	M\$	M\$	M\$	M\$	M\$	M\$
Patrimonio al comienzo del ejercicio al 1 de enero de 2017	11.576.501	12.192.363	(9)	(193.098)	(336.862)	11.662.394	5.931.421	29.170.316	22.265.567	51.435.883
Cambios en patrimonio										
Resultado integral										
Ganancia (pérdida)							2.542.232	2.542.232	2.095.441	4.637.673
Otro resultado integral			(36)	14.348		14.312		14.312	11.694	26.006
Total resultado integral	0	0	(36)	14.348	0	14.312	2.542.232	2.556.544	2.107.135	4.663.679
Dividendos.						0	(1.927.154)	(1.927.154)	(1.882.542)	(3.809.696)
Incremento (disminución) por transferencias y otros cambios, patrimonio.		(875.506)				(875.506)	875.506	0		0
Total incremento (disminución) en el patrimonio	0	(875.506)	(36)	14.348	0	(861.194)	1.490.584	629.390	224.593	853.983
Patrimonio al final del ejercicio al 31 de diciembre de 2017	11.576.501	11.316.857	(45)	(178.750)	(336.862)	10.801.200	7.422.005	29.799.706	22.490.160	52.289.866

CGE MAGALLANES S.A. Y SUBSIDIARIA
ESTADO CONSOLIDADO DE FLUJO DE EFECTIVO DIRECTO
Por los ejercicios terminados al 31 de diciembre de 2018 y 2017
(Expresados en miles de pesos chilenos (M\$))

ESTADO DE FLUJO DE EFECTIVO POR METODO DIRECTO	del	01-01-2018	01-01-2017
	al	31-12-2018	31-12-2017
	Nota	M\$	M\$
Flujos de efectivo procedentes de (utilizados en) actividades de operación			
Clases de cobros por actividades de operación			
Cobros procedentes de las ventas de bienes y prestación de servicios.		43.377.577	42.834.855
Cobros procedentes de primas y prestaciones, anualidades y otros beneficios de pólizas suscritas.		82.332	3.707
Otros cobros por actividades de operación.		56.048	70.835
Clases de pagos			
Pagos a proveedores por el suministro de bienes y servicios.		(27.651.124)	(20.435.628)
Pagos a y por cuenta de los empleados.		(3.696.603)	(4.176.735)
Otros pagos por actividades de operación.		(3.105.260)	(3.213.605)
Otros cobros y pagos de operación			
Intereses recibidos.		(14)	
Impuestos a las ganancias reembolsados (pagados).		(2.687.351)	(1.722.603)
Otras entradas (salidas) de efectivo.		12.891	5.986
Flujos de efectivo netos procedentes de (utilizados en) actividades de operación		6.388.496	13.366.812
Flujos de efectivo procedentes de (utilizados en) actividades de inversión			
Préstamos a entidades relacionadas		736.485	
Compras de propiedades, planta y equipo.		(4.999.982)	(7.329.033)
Intereses recibidos.		18.572	
Flujos de efectivo netos procedentes de (utilizados en) actividades de inversión		(4.244.925)	(7.329.033)
Flujos de efectivo procedentes de (utilizados en) actividades de financiación			
Préstamos de entidades relacionadas.		58.909.288	54.068
Pagos de préstamos.			(500.000)
Pagos de préstamos a entidades relacionadas.		(60.563.255)	(746.280)
Dividendos pagados.		(876.248)	(4.177.454)
Intereses recibidos.		78.547	2.404
Intereses pagados.		(343.164)	(391.013)
Flujos de efectivo netos procedentes de (utilizados en) actividades de financiación		(2.794.832)	(5.758.275)
Incremento (disminución) neto de efectivo y equivalentes al efectivo		(651.261)	279.504
Efectivo y equivalentes al efectivo al principio del período o ejercicio.		1.149.948	870.444
Efectivo y equivalentes al efectivo al final del período o ejercicio	6	498.687	1.149.948

CGE MAGALLANES S.A. Y SUBSIDIARIA
INDICE A LAS NOTAS DE LOS ESTADOS FINANCIEROS CONSOLIDADOS
Correspondientes al 31 de diciembre de 2018 y 2017.

1.-	INFORMACION GENERAL.	12
2.-	DESCRIPCIÓN DE LOS SECTORES DONDE PARTICIPA CGE MAGALLANES S.A.Y SUBSIDIARIAS.	12
3.-	RESUMEN DE LAS PRINCIPALES POLITICAS CONTABLES.	16
3.1.-	Bases de preparación de los estados financieros consolidados.	16
3.2.-	Nuevos estándares, interpretaciones y enmiendas adoptadas por CGE Magallanes S.A.	16
3.3.-	Nuevas normas, interpretaciones y enmiendas emitidas, no vigentes para el ejercicio 2018, para las cuales no se ha efectuado adopción anticipada de las mismas.	18
3.4.-	Bases de consolidación.	21
3.5.-	Entidades subsidiarias.	23
3.6.-	Transacciones en moneda extranjera y unidades de reajuste.	24
3.7.-	Información financiera por segmentos operativos.	24
3.8.-	Propiedades, planta y equipo.	24
3.9.-	Propiedades de inversión.	26
3.10.-	Activos intangibles distintos de la plusvalía.	26
3.11.-	Costos por intereses.	27
3.12.-	Pérdidas por deterioro del valor de los activos.	27
3.13.-	Activos no corrientes mantenidos para la venta y grupos en disposición.	27
3.14.-	Activos financieros.	27
3.15.-	Inventarios.	29
3.16.-	Deudores comerciales y otras cuentas por cobrar.	29
3.17.-	Efectivo y equivalentes al efectivo.	29
3.18.-	Capital social.	30
3.19.-	Cuentas por pagar comerciales y otras cuentas por pagar.	30
3.20.-	Préstamos y otros pasivos financieros.	30
3.21.-	Impuesto a las ganancias e impuestos diferidos.	30
3.22.-	Obligaciones por beneficios post empleo u otros similares.	31
3.23.-	Provisiones.	32
3.24.-	Subvenciones estatales.	32
3.25.-	Clasificación de saldos en corrientes y no corrientes.	33
3.26.-	Reconocimiento de ingresos.	33
3.27.-	Distribución de dividendos.	34
3.28.-	Costo de ventas.	34
3.29.-	Estado de flujos de efectivo.	34
4.-	ESTIMACIONES Y JUICIOS O CRITERIOS CRITICOS DE LA ADMINISTRACIÓN.	34
4.1.-	Beneficios por Indemnizaciones por cese pactadas (PIAS) y premios por antigüedad.	35
4.2.-	Tasaciones de propiedades, planta y equipo.	35
5.-	POLITICA DE GESTION DE RIESGOS.	36
5.1.-	Riesgo financiero.	36
6.-	EFFECTIVO Y EQUIVALENTES AL EFFECTIVO.	39
6.1-	Composición del rubro	39
7.-	DEUDORES COMERCIALES Y OTRAS CUENTAS POR COBRAR.	40
7.1.-	Composición del rubro.	40
7.2.-	Estratificación de la cartera.	43
7.3.-	Resumen de estratificación de la cartera deudores comerciales.	44
7.4.-	Cartera protestada y en cobranza judicial.	46

7.5.-	Provisión y castigos.	46
7.6.-	Número y monto de operaciones.	46
8.-	CUENTAS POR COBRAR Y PAGAR A ENTIDADES RELACIONADAS.	47
8.1.-	Saldos y transacciones con entidades relacionadas.	48
8.2.-	Directorio y gerencia de la sociedad.	50
9.-	INVENTARIOS.	50
9.1.-	Información adicional de inventarios.	51
10.-	ACTIVOS, PASIVOS POR IMPUESTOS.	51
11.-	OTROS ACTIVOS NO FINANCIEROS.	51
12.-	INVERSIONES CONTABILIZADAS UTILIZANDO EL METODO DE LA PARTICIPACION.	52
12.1.-	Inversiones en asociadas contabilizadas usando el método de la participación.	52
12.2.-	Inversiones en subsidiarias.	53
13.-	ACTIVOS INTANGIBLES DISTINTO DE LA PLUSVALIA.	54
13.1.-	Composición y movimientos de los activos intangibles.	54
13.2.-	Activos intangibles con vida útil indefinida.	56
14.-	PROPIEDADES DE INVERSION.	56
14.1.-	Composición y movimientos de las propiedades de inversión.	56
14.2.-	Conciliación entre tasación obtenida y tasación ajustada incluida en los estados financieros.	57
14.3.-	Ingresos de propiedades de inversión.	57
15.-	PROPIEDADES, PLANTA Y EQUIPO.	57
15.1.-	Vidas útiles.	57
15.2.-	Detalle de los rubros.	58
15.3.-	Reconciliación de cambios en propiedades, planta y equipo.	60
15.4.-	Política de inversiones en propiedades, planta y equipo.	61
15.5.-	Costo por intereses.	61
15.6.-	Información a considerar sobre los activos revaluados.	61
15.7.-	Otra Información a considerar sobre propiedad, planta y equipo.	63
16.-	DETERIORO DE ACTIVOS.	63
16.1.-	Prueba de deterioro de propiedad, planta y equipos, plusvalía comprada y otros activos intangibles de vida útil indefinida.	63
16.2.-	Pérdidas por deterioro del valor y reversión de las pérdidas por deterioro del valor.	64
17.-	IMPUESTOS DIFERIDOS.	65
17.1.-	Activos por impuestos diferidos.	65
17.2.-	Pasivos por impuestos diferidos.	65
17.3.-	Movimientos de impuesto diferido del estado de situación financiera.	65
17.4.-	Compensación de partidas.	66
18.-	PASIVOS FINANCIEROS.	67
18.1.-	Clases de otros pasivos financieros.	67
18.2.-	Préstamos bancarios - desglose de monedas y vencimientos.	68
19.-	CUENTAS POR PAGAR COMERCIALES Y OTRAS CUENTAS POR PAGAR.	69
19.1.-	Pasivos acumulados (o devengados).	69
19.2.-	Información cuentas comerciales y otras cuentas por pagar con pagos al día y con plazos vencidos.	69
20.-	OTRAS PROVISIONES.	70
20.1.-	Provisiones – saldos.	70
20.2.-	Movimiento de las provisiones.	70
21.-	PROVISIONES POR BENEFICIOS A LOS EMPLEADOS.	71

21.1.- Detalle del rubro.	71
21.2.- Detalle de las obligaciones post empleo y similares.	71
21.3.- Balance de las obligaciones post empleo y similares.	72
21.4.- Gastos reconocidos en el estado de resultados.	72
21.5.- Hipótesis actuariales	72
22.- OTROS PASIVOS NO FINANCIEROS.	73
23.- PATRIMONIO NETO.	73
23.1.- Gestión de capital.	73
23.2.- Capital suscrito y pagado.	73
23.3.- Número de acciones suscritas y pagadas.	73
23.4.- Política de dividendos.	73
23.5.- Dividendos.	74
23.6.- Reservas.	74
23.7.- Ganancias (pérdidas) acumuladas.	75
23.8.- Participaciones no controladoras.	76
23.9.- Reconciliación del movimiento en reservas de los otros resultados integrales.	77
24.- INGRESOS DE ACTIVIDADES ORDINARIAS.	78
24.1.- Ingresos ordinarios.	78
24.2.- Otros ingresos, por función.	78
25.- COMPOSICIÓN DE RESULTADOS RELEVANTES.	78
25.1.- Gastos por naturaleza.	79
25.2.- Gastos de personal.	79
25.3.- Depreciación y amortización.	79
25.4.- Otras ganancias (pérdidas).	80
26.- RESULTADO FINANCIERO.	80
26.1.- Composición diferencias de cambio.	81
26.2.- Composición unidades de reajuste.	81
27.- GASTO POR IMPUESTOS A LAS GANANCIAS.	81
27.1.- Efecto en resultados por impuestos a las ganancias.	82
27.2.- Localización del efecto en resultados por impuestos a las ganancias.	82
27.3.- Conciliación entre el resultado por impuestos a las ganancias contabilizado y la tasa efectiva.	83
27.4.- Efecto en los resultados integrales por impuestos a las ganancias.	83
28.- GANANCIAS POR ACCION.	83
29.- INFORMACION POR SEGMENTO.	84
29.1.- Criterios de segmentación.	84
29.2.- Cuadros patrimoniales.	85
29.3.- Cuadros de resultados por segmentos.	87
29.5.- Flujos de efectivo por segmento por método directo.	88
30.- SALDOS EN MONEDA EXTRANJERA.	89
30.1.- Resumen de saldos en moneda extranjera.	89
30.2.- Saldos en moneda extranjera, activos.	90
30.3.- Saldos en moneda extranjera, pasivos.	91
31.- CONTINGENCIAS, JUICIOS Y OTROS	92
31.1.- Juicios y otras acciones legales.	92
31.2.- Sanciones administrativas:	92
31.3.- Sanciones.	92
31.4.- Restricciones.	92

32.- GARANTIAS COMPROMETIDAS CON TERCEROS, OTROS ACTIVOS Y PASIVOS CONTINGENTES Y OTROS COMPROMISOS.	93
33.- DISTRIBUCION DEL PERSONAL.	93
34.- MEDIO AMBIENTE.	93
35.- NIIF 5 - ACTIVOS NO CORRIENTES MANTENIDOS PARA LA VENTA Y OPERACIONES DISCONTINUADAS	96
35.1.- Bienes del rubro propiedades planta y equipos.	96
36.- HECHOS POSTERIORES.	96

CGE MAGALLANES S.A. Y SUBSIDIARIAS
NOTAS A LOS ESTADOS FINANCIEROS CONSOLIDADOS
Correspondientes al 31 de diciembre de 2018 y 2017.

1.- INFORMACION GENERAL.

CGE Magallanes S.A. Rut 76.412.700-5, es una sociedad anónima cerrada, tiene su domicilio social en Avda. Presidente Riesco N° 5561 piso 17 en la comuna de Las Condes de la ciudad de Santiago, en la República de Chile.

CGE Magallanes S.A. es integrante del grupo NATURGY ENERGY GROUP (EX GAS NATURAL FENOSA), cuya sociedad matriz es NATURGY ENERGY GROUP S.A. El accionista propietario del 95,78% de las acciones de Compañía General de Electricidad S.A. es GAS NATURAL FENOSA INTERNACIONAL S.A. Agencia en Chile, que a su vez es controlada, directa e indirectamente, en un 100% por NATURGY ENERGY GROUP S.A. Asimismo, el controlador final de NATURGY ENERGY GROUP S.A. es Criteria Caixa Holding, S.A.U., en adelante grupo “la Caixa”, CVC Capital Partners (a través de Rioja Bidco Shareholdings) y Global Infrastructure Management (a través de su sociedad GIP III Canary 1), quienes en conjunto controlan un 64,4% de NATURGY ENERGY GROUP S.A.

Al 31 de diciembre de 2018, grupo “la Caixa” poseía el 24,4% de participación en el capital social de NATURGY ENERGY GROUP S.A, CVC Capital Partners 20% y Global Infrastructure Management el 20,0% de participación en el mismo.

La emisión de estos estados financieros consolidados correspondientes al ejercicio terminado al 31 de diciembre de 2018 ha sido aprobada en Sesión de Directorio de fecha 18 de marzo de 2019, quien con dicha fecha autorizó además su publicación.

2.- DESCRIPCIÓN DE LOS SECTORES DONDE PARTICIPA CGE MAGALLANES S.A.Y SUBSIDIARIAS.

CGE Magallanes S.A. y subsidiarias participan en la venta de energía eléctrica y en el sector televisión por cable o servicios, ambos en la Región de Magallanes y Antártica Chilena.

Las principales características de los mercados donde opera CGE Magallanes S.A. y sus subsidiarias son las siguientes:

2.1.- Sector electricidad.

Generación, Transmisión y Distribución de electricidad en Magallanes:

La Subsidiaria Empresa Eléctrica de Magallanes S.A. (Edelmag S.A.) participa en los negocios de generación, transmisión y distribución de energía eléctrica en la Región de Magallanes y Antártica Chilena, abasteciendo a 62.006 clientes, con ventas físicas que alcanzaron a 310 GWh al cierre del 2018. Para la generación de energía eléctrica cuenta con centrales generadoras térmicas en cada uno de los sistemas atendidos por Edelmag S.A., con una potencia bruta total de 114,12 MW.

Demanda:

Desde el punto de vista de la demanda, su crecimiento depende del incremento del consumo, el cual se relaciona con el mejoramiento del ingreso y el desarrollo tecnológico asociado a mayor acceso a equipos electrodomésticos y de automatización en la industria. Otro factor que influye en el crecimiento de la demanda es el incremento de la población y las viviendas, lo que está fuertemente asociado a los planes de desarrollo urbano. Lo anterior permite concluir que el crecimiento de este mercado está asociado al crecimiento de la región. Podemos inferir que el consumo per cápita aún es bajo, en comparación a países desarrollados, por lo tanto, las perspectivas de crecimiento del consumo de energía eléctrica son positivas, lo que se traduce en que el riesgo relacionado a la volatilidad y evolución de la demanda es bastante reducido.

Precios Generación – Transmisión:

Los segmentos de generación y transmisión de las empresas cuya capacidad instalada sea mayor a 1,5 MW y menor a 200 MW, denominados Sistemas Medianos, están regulados por el Estado. La regulación establece las condiciones de precios y define la expansión de los sistemas en el mediano plazo.

El marco regulatorio está definido por la Ley General de Servicios Eléctricos cuyo texto se encuentra contenido en el DFL N°4-2006 del Ministerio de Economía, Fomento y Reconstrucción, el Reglamento de la Ley General de Servicios Eléctricos (Decreto N°327-1997 del Ministerio de Minería), el Reglamento de Valorización y Expansión de los Sistemas Medianos (Decreto N°229 - 2005 del Ministerio de Economía, Fomento y Reconstrucción) y los decretos tarifarios y demás normas técnicas y reglamentarias emanadas del referido Ministerio, de la Comisión Nacional de Energía (CNE) y la Superintendencia de Electricidad y Combustibles (SEC).

Este segmento no opera bajo concesión de servicio público y por consiguiente existe libertad para que otros actores participen del sistema eléctrico, debiéndose operar –en estos casos- las instalaciones en forma coordinada.

Al respecto, de acuerdo con lo establecido en el artículo segundo del decreto N°1T/2015 del Ministerio de Energía, que fija precios a nivel generación y transmisión en Sistemas Medianos de Punta Arenas, Puerto Natales, Porvenir y Puerto Williams, y establece planes de expansión en los sistemas señalados, se determinó como parte del Plan de Expansión del sistema Punta Arenas, la entrada en operación de un parque eólico de propiedad de la empresa Peket Energy S.A. a partir de julio de 2015. La potencia instalada total de dicho parque es de 2,55 MW, lo que representa un 3% de la potencia instalada total del sistema mediano Punta Arenas.

Las tarifas de generación y transmisión se determinan cada 4 años, basado en el costo incremental de desarrollo y el costo total de largo plazo de una empresa eficiente. A partir de esta empresa eficiente, se fijan las tarifas que permiten alcanzar una rentabilidad de 10% antes de impuestos (no asegurada para la empresa real). Este estudio considera una capacidad de generación adaptada a la demanda, que permita cumplir con una óptima calidad de servicio. Actualmente se encuentra en proceso de desarrollo el estudio tarifario que fijará las tarifas para el periodo 2018-2022.

Estas tarifas se indexan semestralmente, o cada vez que ocurra una variación superior al +/- 10%, según las fórmulas establecidas en los decretos respectivos. En el caso de las

tarifas de generación, las fórmulas de indexación vigentes incorporan como parámetro indexador de los combustibles, el promedio de tres meses del precio del gas natural y de seis meses del precio del petróleo diésel. En este contexto, cuando las condiciones de precio de estos combustibles se modifican, no es posible traspasar inmediatamente a tarifa sus efectos. Al no existir un esquema pass-through perfecto existe un riesgo asociado a las modificaciones de precios de los combustibles, principalmente el precio del gas natural por su mayor incidencia en la generación de Edelmag. El Decreto tarifario permite traspasar las diferencias de costos de combustibles cuando hayan restricciones de gas que obliguen a generar con diésel, debidamente instruido por la autoridad competente.

La empresa cuenta con un contrato de suministro de gas natural renovable anualmente para sus unidades generadoras. Este contrato se encuentra vigente para el año 2019.

En cuanto a la disponibilidad futura de gas natural en la región, en los últimos años, ENAP ha redoblado sus esfuerzos para prospectar nuevos yacimientos de gas en Magallanes, logrando éxito en varios bloques, particularmente en Dorado-Riquelme, Intracampos y Arenal, permitiendo esto y otras decisiones, lograr a partir del año el año 2016 el aseguramiento del gas para la región para los siguientes años.

De lo indicado anteriormente se puede concluir que de no existir cambios importantes del precio del gas natural y su disponibilidad, el negocio de generación-transmisión de los Sistemas Medianos posee un bajo nivel de riesgo desde el punto de vista tarifario ya que los precios son determinados por la legislación vigente mediante un mecanismo de carácter técnico, el cual permite obtener una rentabilidad razonable para los activos invertidos en este sector.

Precios Distribución:

El segmento de distribución de electricidad en Chile se encuentra regulado por el Estado, debido a que presenta las características propias de monopolio natural. Consecuentemente, establece un régimen de concesiones para el establecimiento, operación y explotación de redes de distribución de servicio público, donde se delimita territorialmente la zona de operación de las empresas distribuidoras. Asimismo, se regulan las condiciones de explotación de este negocio, precios que se pueden cobrar a clientes regulados y la calidad de servicio que debe prestar.

El marco regulatorio de la industria eléctrica en Chile, está definido por la Ley General de Servicios Eléctricos cuyo texto se encuentra contenido en el DFL N° 4-2006 del Ministerio de Economía, Fomento y Reconstrucción, el Reglamento de la Ley General de Servicios Eléctricos (Decreto N° 327 - 1997 del Ministerio de Minería), y los decretos tarifarios y demás normas técnicas y reglamentarias emanadas del referido Ministerio, ahora Ministerio de Energía, de la Comisión Nacional de Energía y la Superintendencia de Electricidad y Combustibles (SEC).

Las tarifas que finalmente enfrentan los clientes regulados de las empresas distribuidoras se componen de los precios de generación, transmisión y el Valor Agregado de Distribución (VAD). La Ley General de Servicios Eléctricos establece que cada 4 años se debe efectuar el cálculo de los componentes del VAD, basado en el dimensionamiento de empresas de distribución modelo, las cuales deben ser eficientes y satisfacer óptimamente la demanda con la calidad de servicio determinada en la normativa vigente. En el año 2016 se desarrolló el proceso tarifario para determinar las tarifas de distribución que rigen desde noviembre de 2016 a octubre de 2020. A fines de septiembre de 2018 fue publicado un

nuevo decreto de tarifas de VAD que modificó el decreto vigente, con el objeto de reconocer los costos de inversión, operación y mantenimiento asociados a la implementación de la nueva Norma Técnica de Distribución.

La Ley establece que las concesionarias deben mantener una rentabilidad a nivel de toda la industria de distribución, considerándola como un conjunto, dentro de una banda del $10\% \pm 4\%$ al momento de la determinación del Valor Agregado de Distribución.

Dada la existencia de economías de escala en la actividad de distribución de electricidad, las empresas alcanzan anualmente rendimientos crecientes con el aumento de la cantidad de clientes y de la demanda en sus zonas de concesión, los cuales son incorporados en las tarifas reguladas y transferidos a los clientes mediante la aplicación de factores de ajuste anuales determinados por la CNE.

De lo indicado anteriormente se puede concluir que el negocio de distribución de electricidad posee un bajo nivel de riesgo desde el punto de vista tarifario ya que los precios son determinados por la legislación vigente mediante un mecanismo de carácter técnico, el cual permite obtener una rentabilidad razonable para los activos invertidos en este sector.

Precios de servicios no consistentes en suministro de energía:

Por otra parte, en la misma ocasión en que se fija el Valor Agregado de Distribución, cada cuatro años, se fijan los precios de los servicios no consistentes en suministros de energía. Los servicios más relevantes son los de apoyos en postes a empresas de telecomunicaciones, arriendo de medidores, suspensión y reconexión de servicios, pago fuera de plazo y ejecución de empalmes.

El procedimiento para la fijación de los precios de dichos servicios se encuentra contenido en el Decreto Supremo N° 341 del Ministerio de Economía, Fomento y Reconstrucción, de fecha 12 de diciembre de 2007, publicado en el Diario Oficial del 10 de marzo de 2008, y que aprueba el Reglamento para la fijación de precios de los servicios no consistentes en suministro de energía.

En dicho reglamento se establece que la revisión y determinación de nuevas tarifas de servicios no consistentes en suministro de energía que se efectúe con ocasión del proceso de fijación de tarifas de suministro de distribución, debe hacerse sobre la base de los estudios de costos del valor agregado de distribución y de criterios de eficiencia, debiendo ser plenamente coherentes. Dicha coherencia se funda en el hecho que una misma empresa es la que provee el servicio de distribución así como los servicios no consistentes en suministro de energía.

Para dar cumplimiento a lo anterior, la CNE debe encargar un estudio de costos, que es financiado, licitado y supervisado por ella, en el cual se estiman los costos del valor agregado de distribución y de los servicios no consistentes en suministro de energía. Dicho informe es sometido a la revisión de las empresas de distribución de electricidad y en caso de discrepancia, es sometido al dictamen del Panel de Expertos.

El 24 de julio de 2018, fue publicado el Decreto 13T/2017 del Ministerio de Energía, mediante el cual se fijan los precios de los servicios asociados al suministro de electricidad vigentes a contar de dicha fecha.

2.2.- Sector televisión por cable.

El servicio de televisión por cable está presente en todas las ciudades de la región. El cliente Magallánico de televisión pagada se caracteriza por un alto consumo en horas de televisión. El servicio de la subsidiaria TV Red S.A., mantiene el liderazgo en la televisión pagada en la zona, principalmente por el fuerte interés por programación local, preferentemente enfocado a noticias y programas regionales.

Actualmente los oferentes de TV de pago en la región son:

- Sistema de TV por cable: TV Red y Claro.
- Sistema de TV satelital: Movistar, Claro, DirecTV y Entel.

3.- RESUMEN DE LAS PRINCIPALES POLITICAS CONTABLES.

Las principales políticas contables aplicadas en la preparación de los estados financieros consolidados se detallan a continuación. Estas políticas han sido aplicadas uniformemente en todos los períodos y ejercicios presentados, a menos que se indique lo contrario.

3.1.- Bases de preparación de los estados financieros consolidados.

Los presentes estados financieros consolidados de CGE Magallanes S.A. al 31 de diciembre de 2018 y 2017 han sido preparados de acuerdo con Normas Internacionales de Información Financiera (NIIF), emitidas por el International Accounting Standards Board ("IASB").

Los estados financieros consolidados han sido preparados de acuerdo con el principio de costo, modificado por la revaluación de propiedades, planta y equipo, propiedades de inversión, activos financieros disponibles para la venta y ciertos activos y pasivos financieros (incluyendo instrumentos financieros derivados) a valor razonable con cambios en resultados o en patrimonio.

En la preparación de los estados financieros consolidados se han utilizado las políticas emanadas desde la matriz Compañía General de Electricidad S.A. para todas las subsidiarias incluidas en la consolidación.

En la preparación de los estados financieros consolidados se han utilizado estimaciones contables críticas para cuantificar algunos activos, pasivos, ingresos y gastos. Las áreas que involucran un mayor grado de juicio o complejidad o áreas en las que los supuestos y estimaciones son significativos para los estados financieros consolidados se describen en Nota 4.

Para el ejercicio terminado al 31 de diciembre de 2017, se han efectuado reclasificaciones menores para facilitar su comparación con el ejercicio terminado al 31 de diciembre de 2018. Estas reclasificaciones no modifican el resultado ni el patrimonio del ejercicio anterior.

3.2.- Nuevos estándares, interpretaciones y enmiendas adoptadas por CGE Magallanes S.A.

Los siguientes estándares, interpretaciones y enmiendas son obligatorios por primera vez para los ejercicios iniciados el 1 de enero de 2018.

3.2.1.- NIIF 9, "Instrumentos financieros" cuya versión final fue emitida en julio de 2014. Modifica la clasificación y medición de los activos financieros e introduce un modelo "más

prospectivo” de pérdidas crediticias esperadas para la contabilidad del deterioro y un enfoque sustancialmente reformado para la contabilidad de coberturas.

CGE Magallanes S.A. adoptó la nueva norma en la fecha de aplicación requerida y no reexpresará la información comparativa.

3.2.2.- NIIF 15 “Ingresos procedentes de Contratos con Clientes”, emitida en mayo de 2014, es una nueva norma que es aplicable a todos los contratos con clientes, excepto arrendamientos, instrumentos financieros y contratos de seguros. Esta nueva norma pretende mejorar las inconsistencias y debilidades de NIC 18 y proporcionar un modelo que facilitará la comparabilidad de compañías de diferentes industrias y regiones. Proporciona un nuevo modelo para el reconocimiento de ingresos y requerimientos más detallados para contratos con elementos múltiples.

3.2.3.- CINIIF 22 “Transacciones en Moneda Extranjera y Contraprestaciones Anticipadas”. Emitida en diciembre de 2016. La Interpretación aborda la forma de determinar la fecha de la transacción a efectos de establecer la tasa de cambio a usar en el reconocimiento inicial del activo, gasto o ingreso relacionado (o la parte de estos que corresponda), en la baja en cuentas de un activo no monetario o pasivo no monetario que surge del pago o cobro de la contraprestación anticipada en moneda extranjera, a estos efectos la fecha de la transacción, corresponde al momento en que una entidad reconoce inicialmente el activo no monetario o pasivo no monetario que surge del pago o cobro de la contraprestación anticipada Si existen múltiples pagos o cobros anticipados, la entidad determinará una fecha de la transacción para cada pago o cobro de la contraprestación anticipada.

3.2.4.- Enmienda a NIIF 2 “Pagos basados en acciones”. Emitida en junio de 2016. Estas enmiendas realizadas abordan las condiciones de cumplimiento cuando los pagos basados en acciones se liquidan en efectivo, la clasificación de transacciones de pagos basados en acciones, netas de retención de impuesto sobre la renta y la contabilización de las modificaciones realizadas a los términos de los contratos que modifiquen la clasificación de pagos liquidados en efectivo o liquidados en acciones de patrimonio

En la entrada en vigencia de la modificación no es obligatoria la restructuración de los estados financieros de ejercicios anteriores, pero su adopción retrospectiva es permitida.

3.2.5.- Enmienda a NIIF 4 “Contratos de seguros”. Emitida en septiembre de 2016. Esta enmienda introduce las siguientes dos opciones para aquellas entidades que emitan contratos de seguros:

- La exención temporal y opcional de la aplicación de la NIIF 9, la cual estará disponible para las entidades cuyas actividades están predominantemente conectadas con los seguro. La excepción permitirá a las entidades que continúen aplicando la NIC 39 Instrumentos Financieros, Reconocimiento y valoración, hasta el 1 de enero de 2021.

- El enfoque de superposición, el cual, es una opción disponible para las entidades que adoptan NIIF 9 y emiten contratos de seguros, para ajustar las ganancias o pérdidas para determinados activos financieros; el ajuste elimina la volatilidad en valoración de los instrumentos financieros que pueda surgir de la aplicación de la NIIF 9., permitiendo reclasificar estos efectos del resultado del ejercicio al otro resultado integral.

3.2.6.- NIC 28 “Inversiones en Asociadas y Negocios Conjuntos”. Esta modificación aclara que una entidad que es una organización de capital de riesgo, u otra entidad que califique, puede elegir, en el reconocimiento inicial valorar sus inversiones en asociadas y negocios

conjuntos a valor razonable con cambios en resultados. Si una entidad que no es en sí misma una entidad de inversión tiene un interés en una asociada o negocio conjunto que sea una entidad de inversión, puede optar por mantener la medición a valor razonable aplicada su asociada.

- 3.2.7.- NIC 40 “Propiedades de Inversión”. Esta modificación aclara cuando una entidad debe reclasificar bienes, incluyendo bienes en construcción o desarrollo en bienes de inversión, indicando que la reclasificación debe efectuarse cuando la propiedad cumple, o deja de cumplir, la definición de propiedad de inversión y hay evidencia del cambio en el uso del bien. Un cambio en las intenciones de la administración para el uso de una propiedad no proporciona evidencia de un cambio en el uso.

3.3.- Nuevas normas, interpretaciones y enmiendas emitidas, no vigentes para el ejercicio 2018, para las cuales no se ha efectuado adopción anticipada de las mismas.

- 3.3.1.- NIIF 16 “Arrendamientos”, emitida en enero de 2016, es una nueva norma que establece la definición de un contrato de arrendamiento y especifica el tratamiento contable de los activos y pasivos originados por estos contratos desde el punto de vista del arrendador y arrendatario. La nueva norma no difiere significativamente de la norma que la precede, NIC 17 Arrendamientos, con respecto al tratamiento contable desde el punto de vista del arrendador. Sin embargo, desde el punto de vista del arrendatario, la nueva norma requiere el reconocimiento de activos y pasivos para la mayoría de los contratos de arrendamientos. Su aplicación es obligatoria a contar del 1 de enero de 2019 y su adopción anticipada es permitida si ésta es adoptada en conjunto con NIIF 15 “Ingresos procedentes de Contratos con Clientes”.

La Sociedad no mantiene contratos de arrendamiento materiales a nivel individual y en subsidiarias, por lo que no tiene efecto en NIIF 16.

- 3.3.2.- Enmienda a NIC 28 “Inversiones en Asociadas y Negocios Conjuntos” y NIIF 10 “Estados Financieros Consolidados”. Emitida en septiembre de 2014. Estas enmiendas abordan una inconsistencia reconocida entre los requerimientos de NIIF 10 y los de NIC 28 en el tratamiento de la venta o la aportación de bienes entre un inversor y su asociada o negocio conjunto. Establece que cuando la transacción involucra un negocio (tanto cuando se encuentra en una subsidiaria o no) se reconoce una ganancia o una pérdida completa. Se reconoce una ganancia o pérdida parcial cuando la transacción involucra activos que no constituyen un negocio, incluso cuando los activos se encuentran en una subsidiaria. La fecha de aplicación obligatoria de estas modificaciones está por ser determinada debido a que el IASB planea una investigación profunda que pueda resultar en una simplificación de contabilidad de asociadas y negocios conjuntos. Se permite su adopción inmediata.
- 3.3.3.- CINIIF 23 “Tratamiento sobre posiciones fiscales inciertas”. Emitida en junio de 2017. Esta interpretación aclara la aplicación de los criterios de reconocimiento y medición requeridos por la NIC 12 Impuestos sobre la renta cuando existe incertidumbre sobre los tratamientos fiscales. Se aplicará esta Interpretación para los períodos anuales que comiencen a partir del 1 de enero de 2019.
- 3.3.4.- NIIF 17 “Contratos de Seguros”. Emitida en mayo de 2017. Este estándar de contabilidad integral para contratos de seguros cubre el reconocimiento, la medición, presentación y divulgación. Una vez entrada en vigencia sustituirá a la NIIF 4 Contratos de Seguro emitida en 2005. La nueva norma aplica a todos los tipos de contratos de seguro, independientemente del tipo de entidad que los emiten.

La NIIF17 es efectiva para períodos de reporte que empiezan en o después de 1 de enero de 2021, con cifras comparativas requeridas, se permite la aplicación, siempre que la entidad también aplique la NIIF 9 y la NIIF 15.

- 3.3.5 NIIF 3 “Combinaciones de negocios”. Esta enmienda aclara que, cuando una entidad obtiene el control de una entidad que es una operación conjunta, aplica los requerimientos para una combinación de negocios por etapas, incluyendo los intereses previamente mantenidos sobre los activos y pasivos de una operación conjunta presentada al valor razonable. La enmienda debe aplicarse a las combinaciones de negocios realizadas posteriormente al 1 enero de 2019. Se permite su aplicación anticipada.
- 3.3.6 NIIF 9 “Instrumentos financieros”. Las modificaciones a la NIIF 9 pretenden aclarar que un activo financiero cumple el criterio sólo de pagos de principal más intereses independientemente del evento o circunstancia que causa la terminación anticipada del contrato o de qué parte paga o recibe la compensación razonable por la terminación anticipada del contrato.

Las modificaciones a la NIIF 9 deberán aplicarse cuando el prepago se aproxima a los montos no pagados de capital e intereses de tal forma que refleja el cambio en tasa de interés de referencia. Esto implica que los prepagos al valor razonable o por un monto que incluye el valor razonable del costo de un instrumento de cobertura asociado, normalmente satisfará el criterio solo pagos de principal más intereses solo si otros elementos del cambio en el valor justo, como los efectos del riesgo de crédito o la liquidez, no son representativos. La aplicación será a partir del 1 de enero de 2019 y se realizara de forma retrospectiva con adopción anticipada permitida.

- 3.3.7 NIIF 11 “Acuerdos conjuntos”. La enmienda afecta a los acuerdos conjuntos sobre intereses previamente mantenidos en una operación conjunta. Una parte que participa, pero no tiene el control conjunto de una operación conjunta podría obtener control si la actividad de la operación conjunta constituye un negocio tal como lo define la NIIF 3. Las modificaciones aclaran que los intereses previamente mantenidos en esa operación conjunta no se vuelven a medir al momento de la operación. Las enmiendas deberán aplicarse a las transacciones en las que se adquiere el control conjunto realizadas posteriormente al 1 enero de 2019. Se permite su aplicación anticipada.
- 3.3.8 NIC 12 “Impuestos a las Ganancias”. Las enmiendas aclaran que el impuesto a las ganancias de los dividendos generados por instrumentos financieros clasificados como patrimonio está vinculadas más directamente a transacciones pasadas o eventos que generaron ganancias distribuibles que a distribuciones a los propietarios. Por lo tanto, una entidad reconoce el impuesto a las ganancias a los dividendos en resultados, otro resultado integral o patrimonio según donde la entidad originalmente reconoció esas transacciones o eventos pasados. Las enmiendas deberán aplicarse a las a dividendos reconocidos posteriormente al 1 enero de 2019.
- 3.3.9 NIC 23 “Costos por préstamos”. Las enmiendas aclaran que una entidad trata como un préstamo general cualquier endeudamiento originalmente hecho para desarrollar un activo calificado cuando sustancialmente todas las actividades necesarias para culminar ese activo para su uso o venta están completos. Las enmiendas deberán aplicarse a partir del 1 enero de 2019.
- 3.3.10 NIC 28 “Inversiones en asociadas”. Las modificaciones aclaran que una entidad aplica la NIIF 9 Instrumentos Financieros para inversiones a largo plazo en asociadas o negocios

conjuntos para aquellas inversiones que no apliquen el método de la participación patrimonial pero que, en sustancia, forma parte de la inversión neta en la asociada o negocio conjunto. Esta aclaración es relevante porque implica que el modelo de pérdida de crédito esperado, descrito en la NIIF 9, se aplica a estos intereses a largo plazo. Las entidades deben aplicar las enmiendas retrospectivamente, con ciertas excepciones. La entrada en vigencia será a partir del 1 de enero de 2019 con aplicación anticipada permitida.

- 3.3.11 NIC 19 “Beneficios a los empleados”. Las enmiendas a IAS 19 abordan la contabilización cuando se produce una modificación, reducción o liquidación del plan durante un período de reporte.

Las enmiendas especifican que cuando una modificación, reducción o liquidación de un plan se produce durante el período de reporte anual, la entidad debe:

- Determine el costo actual de servicios por el resto del período posterior a la modificación, reducción o liquidación del plan, utilizando los supuestos actuariales usados para medir nuevamente el pasivo (activo) por beneficios definidos, neto, reflejando los beneficios ofrecidos bajo el plan y los activos del plan después de ese evento
- Determinar el interés neto por el resto del período después de la modificación, reducción o liquidación del plan utilizando: el pasivo (activo), neto por beneficios definidos que refleje los beneficios ofrecidos bajo el plan y los activos del plan después de ese evento y la tasa de descuento utilizada para medir nuevamente el pasivo (activo) neto por beneficios definidos

Las enmiendas aclaran que una entidad primero determina cualquier costo de servicio pasado, o una ganancia o pérdida en la liquidación, sin considerar el efecto del techo del activo (asset ceiling). Este monto se reconoce en resultados. Luego, una entidad determina el efecto del techo del activo (asset ceiling) después de la modificación, reducción o liquidación del plan. Cualquier cambio en ese efecto, excluyendo los importes incluidos en el interés neto, se reconoce en otro resultado integral.

Esta aclaración establece que las entidades podrían tener que reconocer un costo de servicio pasado, o un resultado en la liquidación que reduzca un excedente que no se reconoció antes. Los cambios en el efecto del techo del activo (asset ceiling) no se compensan con dichos montos.

Las enmiendas se aplican a los cambios, reducciones o liquidaciones del plan que ocurran en o después del comienzo del primer período anual de reporte que comience el o después del 1 de enero de 2019. Se permite la aplicación anticipada, lo cual debe ser revelado.

- 3.3.12 “Marco Conceptual”. El IASB emitió el Marco Conceptual (revisado) en marzo de 2018. Este incorpora algunos nuevos conceptos, provee definiciones actualizadas y criterios de reconocimiento para activos y pasivos y aclara algunos conceptos importantes.

- 3.3.13 NIIF 3 “Combinaciones de Negocios”. El IASB emitió enmiendas en cuanto a la definición de un negocio en NIIF 3, para ayudar a las entidades a determinar si un conjunto adquirido de actividades y activos es un negocio o no. El IASB aclara cuales son los requisitos mínimos para definir un negocio, elimina la evaluación respecto a si los participantes del mercado son capaces de reemplazar cualquier elemento faltante, incluye orientación para ayudar a las entidades a evaluar si un proceso adquirido es sustantivo, reduce las definiciones de un negocio y productos e introduce una prueba de concentración de valor razonable opcional.

Las enmiendas se tienen que aplicar a las combinaciones de negocios o adquisiciones de activos que ocurran en o después del comienzo del primer período anual de presentación de reporte que comience en o después del 1 de enero de 2020. En consecuencia, las entidades no tienen que revisar aquellas transacciones ocurridas en periodos anteriores. La aplicación anticipada está permitida y debe ser revelada.

- 3.3.14 NIC 1 “Presentación de Estados Financieros” y NIC 8 “Políticas Contables, Cambios en la Estimaciones Contables y Errores”. En octubre de 2018, el IASB emitió enmiendas a NIC 1 y NIC 8, para alinear la definición de "material" en todas las normas y para aclarar ciertos aspectos de la definición. La nueva definición establece que, la información es material si omitirla, declararla erróneamente o esconderla razonablemente podría esperarse que influya en las decisiones que los usuarios primarios de los estados financieros de propósito general toman con base en esos estados financieros, los cuales proporcionan información financiera acerca de una entidad específica que reporta.

Las enmiendas deben ser aplicadas prospectivamente. La aplicación anticipada está permitida y debe ser revelada.

La Administración de la Sociedad estima que la adopción de las Normas, Enmiendas e Interpretaciones y que pudiesen aplicar a CGE Magallanes S.A. y subsidiarias, no tendrán un impacto significativo en los estados financieros consolidados de la Sociedad en el ejercicio de su primera aplicación.

3.4.- Bases de consolidación.

3.4.1.- Subsidiarias o filiales.

Subsidiarias o filiales son todas las entidades (incluidas las entidades de cometido especial) sobre las que la Sociedad tiene el control. Consideramos que mantenemos control cuando:

- Se tiene el poder sobre la entidad;
- Se está expuesto, o tiene derecho, a retornos variables procedentes de su implicación en las sociedades.
- Se tiene la capacidad de afectar los retornos mediante su poder sobre la entidad.

Se considera que la Sociedad tiene poder sobre una entidad, cuando tiene derechos existentes que le otorgan la capacidad presente de dirigir las actividades relevantes, eso es, las actividades que afectan de manera significativa los retornos de la entidad. El poder sobre sus subsidiarias se deriva de la posesión de la mayoría de los derechos de voto otorgados por instrumentos de capital de las subsidiarias.

A la hora de evaluar si la Sociedad controla otra entidad, se considera la existencia y el efecto de los derechos potenciales de voto que sean actualmente ejercibles o convertibles. Las subsidiarias se consolidan a partir de la fecha en que se transfiere el control y se excluyen de la consolidación en la fecha en que cesa el mismo.

Para contabilizar la adquisición de subsidiarias se utiliza el método de adquisición. El costo de adquisición es el valor razonable de los activos entregados, de los instrumentos de patrimonio emitidos y de los pasivos incurridos o asumidos en la fecha de intercambio. El precio pagado determinado incluye el valor justo de activos o pasivos resultantes de cualquier acuerdo contingente de precio. Los costos relacionados con la adquisición son

cargados a resultados tan pronto son incurridos. Los activos identificables adquiridos y los pasivos y contingencias identificables asumidos en una combinación de negocios se valoran inicialmente por su valor razonable a la fecha de adquisición, con independencia del alcance de las participaciones no controladas, el cual incluiría cualquier activo o pasivo contingente a su valor justo. Según cada adquisición, CGE Magallanes S.A. reconoce el interés no controlador a su valor razonable o al valor proporcional del interés no controlante sobre el valor justo de los activos netos adquiridos. El exceso del costo de adquisición sobre el valor razonable de la participación de la Sociedad en los activos netos identificables adquiridos, se reconoce como menor valor o plusvalía comprada (goodwill). Si el costo de adquisición es menor que el valor razonable de los activos netos de la subsidiaria adquirida, la diferencia se reconoce directamente en el estado de resultados.

Se eliminan las transacciones intercompañías, los saldos y las ganancias no realizadas por transacciones entre entidades relacionadas. Las pérdidas no realizadas también se eliminan, a menos que la transacción proporcione evidencia de una pérdida por deterioro del activo transferido. Cuando es necesario, para asegurar su uniformidad con las políticas adoptadas por la Sociedad, se modifican las políticas contables de las subsidiarias.

3.4.2.- Transacciones y participaciones no controladoras.

La Sociedad trata las transacciones con las participaciones no controladoras como si fueran transacciones con accionistas de la Sociedad. En el caso de adquisiciones de participaciones no controladoras, la diferencia entre cualquier retribución pagada y la correspondiente participación en el valor en libros de los activos netos adquiridos de la subsidiaria se reconoce en el patrimonio. Las ganancias y pérdidas por bajas a favor de la participación no controladora, mientras se mantenga el control, también se reconocen en el patrimonio.

Cuando la Sociedad deja de tener control o influencia significativa, cualquier interés retenido en la entidad es remediado a valor razonable con impacto en resultados. El valor razonable es el valor inicial para propósitos de su contabilización posterior como asociada, negocio conjunto o activo financiero. Los importes correspondientes previamente reconocidos en Otros Resultados Integrales son reclasificados a resultados.

3.4.3.- Negocios conjuntos.

Las participaciones en negocios conjuntos se reconocen como se describe en la NIIF 11 párrafo 24, mediante el método de la participación que se detalla en la NIC 28 párrafo 10.

3.4.4.- Asociadas o coligadas.

Asociadas o coligadas son todas las entidades sobre las que la Sociedad ejerce influencia significativa pero no tiene control, lo cual generalmente está acompañado por una participación de entre un 20% y un 50% de los derechos de voto. Las inversiones en asociadas o coligadas se contabilizan por el método de participación e inicialmente se reconocen por su costo. La inversión de CGE Magallanes S.A. en asociadas o coligadas incluye el menor valor (goodwill o plusvalía comprada) identificada en la adquisición, neto de cualquier pérdida por deterioro acumulada.

La participación de la Sociedad en las pérdidas o ganancias posteriores a la adquisición de sus coligadas o asociadas se reconoce en resultados, y su participación en los movimientos patrimoniales posteriores a la adquisición que no constituyen resultados, se imputan a las

correspondientes reservas de patrimonio (y se reflejan según corresponda en el estado consolidado de resultados integral).

Cuando la participación de la Sociedad en las pérdidas de una coligada o asociada es igual o superior a su participación en la misma, incluida cualquier otra cuenta a cobrar no asegurada, la Sociedad no reconoce pérdidas adicionales, a no ser que haya incurrido en obligaciones o realizado pagos en nombre de la coligada o asociada.

Las ganancias no realizadas por transacciones entre la Sociedad y sus coligadas o asociadas se eliminan en función del porcentaje de participación de la Sociedad en éstas.

También se eliminan las pérdidas no realizadas, excepto si la transacción proporciona evidencia de pérdida por deterioro del activo que se transfiere. Cuando es necesario para asegurar su uniformidad con las políticas adoptadas por la Sociedad, se modifican las políticas contables de las asociadas.

Las ganancias o pérdidas de dilución en coligadas o asociadas se reconocen en el estado consolidado de resultados.

3.5.- Entidades subsidiarias.

3.5.1.- Entidades de consolidación directa.

Rut	Nombre sociedad	País	Domicilio subsidiaria	Moneda funcional	Porcentaje de participación en el capital y en los votos			
					31-12-2018		31-12-2017	
					Directo	Indirecto	Total	Total
88.221.200-9	Empresa Eléctrica de Magallanes S.A.	Chile	Croacia 444, Punta Arenas	CL\$	55,10821%	0,00000%	55,10821%	55,10821%

3.5.2.- Entidades de consolidación indirecta.

Rut	Nombre sociedad	País	Domicilio sociedad	Moneda funcional	Subsidiaria de	Porcentaje de Participación de			
						31-12-2018		31-12-2017	
						Subsidiaria	CGEM	Subsidiaria	CGEM
79.882.520-8	TV Red S.A.	Chile	Kuzma Slavic 1069, Punta Arenas	CL\$	Empresa Eléctrica de Magallanes S.A.	90,00000%	49,59739%	90,00000%	49,59739%

3.5.3.- Cambios en el perímetro de consolidación.

Con fecha 19 de junio de 2017, Empresa Eléctrica de Magallanes S.A., adquirió seis acciones de su subsidiaria Inversiones San Sebastián S.A. Producto de esta adquisición Empresa Eléctrica de Magallanes S.A. se constituyó en propietaria del 100% de las acciones de su subsidiaria, quedando esta disuelta de acuerdo a lo establecido en la Ley de Sociedades Anónimas.

Durante el ejercicio 2018 no ha habido cambios al perímetro de consolidación.

3.6.- Transacciones en moneda extranjera y unidades de reajuste.

3.6.1.- Moneda funcional y de presentación.

Las partidas incluidas en los estados financieros de cada una de las entidades de la Sociedad se valoran utilizando la moneda del entorno económico principal en que la entidad opera ("moneda funcional"). La moneda funcional de CGE Magallanes S.A. es el Peso chileno, que constituye además la moneda de presentación de los estados financieros consolidados.

3.6.2.- Transacciones y saldos.

Las transacciones en moneda extranjera se convierten a la moneda funcional utilizando los tipos de cambio vigentes en las fechas de las transacciones. Las pérdidas y ganancias en moneda extranjera que resultan de la liquidación de estas transacciones y de la conversión a los tipos de cambio de cierre de los activos y pasivos monetarios denominados en moneda extranjera, se reconocen en el estado de resultados, excepto que corresponda su diferimiento en el patrimonio neto, a través de otros resultados integrales, como es el caso de las derivadas de estrategias de coberturas de flujos de efectivo y coberturas de inversiones netas, en caso de existir.

3.6.3.- Bases de conversión.

Los activos y pasivos en moneda extranjera y aquellos pactados en unidades de fomento, se presentan a los siguientes tipos de cambios y valores de cierre respectivamente:

Fecha	CL \$/ US \$	CL \$ / UF
31-12-2018	694,77	27.565,79
31-12-2017	614,75	26.798,14

CL \$ Pesos chilenos

US \$ Dólares estadounidenses

3.7.- Información financiera por segmentos operativos.

La información por segmentos se presenta de manera consistente con los informes internos proporcionados a los responsables de tomar las decisiones operativas relevantes. Dichos ejecutivos son los responsables de asignar los recursos y evaluar el rendimiento de los segmentos operativos, los cuales han sido identificados como: eléctrico y servicios, para los que se toman las decisiones estratégicas. Esta información se detalla en Nota 29.

3.8.- Propiedades, planta y equipo.

Los terrenos y edificios de la Sociedad, se reconocen inicialmente a su costo. La medición posterior de los mismos se realiza de acuerdo a NIC 16 mediante el método de retasación periódica a valor razonable.

Los equipos, instalaciones y redes destinados al negocio eléctrico, se reconocen inicialmente a su costo de adquisición y posteriormente son revalorizados mediante el método de retasación periódica a valor razonable.

Las tasaciones se llevan a cabo, a base del valor de mercado o valor de reposición técnicamente depreciado, según corresponda. La plusvalía por revalorización neta de los correspondientes impuestos diferidos se abona a la reserva o superávit por revaluación en el patrimonio neto a través del estado de resultados integral.

El resto de las propiedades, planta y equipo, tanto en su reconocimiento inicial como en su medición posterior, son valorados a su costo menos la correspondiente depreciación y deterioro acumulado de existir.

Los costos posteriores (reemplazo de componentes, mejoras, ampliaciones, crecimientos, etc.) se incluyen en el valor del activo inicial o se reconocen como un activo separado, sólo cuando es probable que los beneficios económicos futuros asociados con los elementos de las propiedades, planta y equipo vayan a fluir a la Sociedad y el costo del elemento pueda determinarse de forma fiable. El valor del componente sustituido se da de baja contablemente. El resto de las reparaciones y mantenciones se cargan en el resultado del ejercicio o período en el que se incurren.

Las construcciones u obras en curso, incluyen los siguientes conceptos devengados únicamente durante el período de construcción:

- Gastos financieros relativos a la financiación externa que sean directamente atribuibles a las construcciones, tanto si es de carácter específica como genérica. En relación con la financiación genérica, los gastos financieros activados se obtienen aplicando el costo promedio ponderado de financiación de largo plazo a la inversión promedio acumulada susceptible de activación no financiada específicamente.
- Gastos de personal relacionado en forma directa y otros de naturaleza operativa, atribuibles a la construcción.

Las construcciones u obras en curso se traspasan a activos en explotación una vez terminado el período de prueba, cuando se encuentran disponibles para su uso, a partir de ese momento comienza su depreciación.

Los aumentos en el valor en libros como resultado de la revaluación de los activos valorados mediante el método de retasación periódica se acreditan a los otros resultados integrales y a reservas en el patrimonio, en la cuenta reserva o superávit de revaluación. Las disminuciones que revierten aumentos previos al mismo activo se cargan a través de otros resultados integrales a la cuenta reserva o superávit de revaluación en el patrimonio; todas las demás disminuciones se cargan al estado de resultados. Cada año la diferencia entre la depreciación sobre la base del valor en libros revaluado del activo cargada al estado de resultados y de la depreciación sobre la base de su costo original se transfiere de la cuenta reserva o superávit de revaluación a las ganancias (pérdidas) acumuladas, neta de sus impuestos diferidos.

La depreciación de las propiedades, planta y equipo se calcula usando el método lineal para asignar sus costos o importes revalorizados a sus valores residuales sobre sus vidas útiles técnicas estimadas con excepción de las unidades de generación, las cuales se deprecian en base a horas de uso.

El valor residual y la vida útil de los bienes del rubro propiedades, planta y equipo, se revisan y ajustan si es necesario, en cada cierre de estado de situación financiera, de tal forma de tener una vida útil restante acorde con el valor de dichos bienes.

Cuando el valor de un activo es superior a su importe recuperable estimado, su valor se reduce de forma inmediata hasta su importe recuperable, mediante la aplicación de pruebas de deterioro.

Las pérdidas y ganancias por la venta de una propiedad, planta y equipo, se calculan comparando los ingresos obtenidos con el valor en libros y se incluyen en el estado de resultados. Al vender activos revalorizados, los valores incluidos en reserva o superávit de revaluación se traspasan a Ganancias (pérdidas) acumuladas, netas de impuestos diferidos.

3.9.- Propiedades de inversión.

Se incluyen principalmente los terrenos y construcciones que se mantienen con el propósito de obtener ganancias en futuras ventas (fuera del curso ordinario de los negocios), plusvalías, o bien explotarlos bajo un régimen de arrendamientos, y no son ocupados por la Sociedad. El criterio de valorización inicial de las propiedades de inversión es al costo y la medición posterior es a su valor razonable, por medio de retasaciones independientes que reflejan su valor de mercado.

Las pérdidas o ganancias derivadas de un cambio en el valor razonable de las propiedades de inversión se incluyen en el resultado del ejercicio en que se generan, y se presentan en el rubro otras ganancias (pérdidas) del estado de resultados por función.

Se da de baja cuando se enajene o disponga de la misma por otra vía, o cuando no se espere obtener beneficios económicos futuros por su utilización, enajenación o disposición por otra vía.

Las ganancias o pérdidas que surgen en la venta o retiro de propiedades de inversión se reconocen en los resultados del ejercicio y se determina como la diferencia entre el valor de venta y el valor neto contable del activo.

3.10.- Activos intangibles distintos de la plusvalía.

3.10.1.- Servidumbres.

Los derechos de servidumbre se presentan a costo o al valor asignado en combinación de negocios. La explotación de dichos derechos en general no tiene una vida útil definida, por lo cual no estarán afectos a amortización. Sin embargo, la vida útil indefinida es objeto de revisión en cada ejercicio para el que se presente información, para determinar si la consideración de vida útil indefinida sigue siendo aplicable. Estos activos se someten a pruebas por deterioro de valor anualmente.

3.10.2 Programas informáticos.

Las licencias para programas informáticos adquiridas, se capitalizan sobre la base de los costos en que se ha incurrido para adquirirlas y prepararlas para usar el programa específico. Estos costos se amortizan durante sus vidas útiles estimadas.

Los gastos relacionados con el desarrollo o mantenimiento de programas informáticos se reconocen como gasto cuando se incurre en ellos. Los costos directamente relacionados con la producción de programas informáticos únicos e identificables controlados por CGE Magallanes S.A. y subsidiarias, y que es probable que vayan a generar beneficios económicos superiores a los costos durante más de un año, se reconocen como activos intangibles. Los costos directos incluyen los gastos del personal que desarrolla los programas informáticos.

Los costos de producción de programas informáticos reconocidos como activos, se amortizan durante sus vidas útiles estimadas.

3.11.- Costos por intereses.

Los costos por intereses incurridos para la construcción de cualquier activo calificado se capitalizan durante el período de tiempo que es necesario para completar y preparar el activo para el uso que se pretende. Otros costos por intereses se registran en resultados (costos financieros).

3.12.- Pérdidas por deterioro del valor de los activos.

Los activos que tienen una vida útil indefinida no están sujetos a amortización y se someten anualmente a pruebas de pérdidas por deterioro del valor. Los activos sujetos a depreciación o amortización se someten a pruebas de pérdidas por deterioro siempre que algún suceso o cambio en las circunstancias indique que el importe en libros puede no ser recuperable. Se reconoce una pérdida por deterioro por el exceso del importe en libros del activo sobre su importe recuperable.

El importe recuperable es el valor razonable de un activo menos los costos para la venta o el valor de uso, el mayor de los dos. A efectos de evaluar las pérdidas por deterioro del valor, los activos se agrupan al nivel más bajo para el que hay flujos de efectivo identificables por separado (unidades generadoras de efectivo). Los activos no financieros, distintos del menor valor (Goodwill), que hubieran sufrido una pérdida por deterioro se someten a revisiones a cada fecha de cierre por si se hubieran producido reversiones de la pérdida.

3.13.- Activos no corrientes mantenidos para la venta y grupos en disposición.

Los activos no corrientes (y grupos en disposición) son clasificados como disponibles para la venta cuando su valor de libros será recuperado principalmente a través de una transacción de venta y la venta es considerada altamente probable dentro de los siguientes 12 meses. Estos activos se registran al valor de libros o al valor razonable menos costos necesarios para efectuar su venta, el que fuera menor.

3.14.- Activos financieros.

La NIIF 9 Instrumentos Financieros reemplaza a la NIC 39 Instrumentos Financieros: Reconocimiento y Medición para los períodos anuales que comiencen el 1 de enero de 2018, que reúne los tres aspectos de la contabilidad de los instrumentos financieros: clasificación y medición; deterioro y contabilidad de cobertura.

3.14.1.- Clasificación y medición.

La Sociedad mide inicialmente un activo financiero a su valor razonable más, en el caso es un activo financiero que no se encuentra al valor razonable con cambios en resultados, los costos de transacción.

Los instrumentos financieros de deuda se miden posteriormente al valor razonable con cambios en resultados, el costo amortizado o el valor razonable a través de otro resultado integral. La clasificación se basa en dos criterios: el modelo de negocio de la Sociedad para

administrar los activos; y si los flujos de efectivo contractuales de los instrumentos representan únicamente pagos de capital e intereses sobre el monto principal pendiente (criterio SPPI).

La nueva clasificación y medición de los activos financieros de deuda de la Sociedad son los siguientes:

- Instrumentos de deuda a costo amortizado para activos financieros que se mantienen dentro de un modelo de negocio con el objetivo de mantener los activos financieros a fin de recolectar flujos de efectivo contractuales que cumplan con el criterio SPPI. Esta categoría incluye las cuentas por cobrar comerciales y otras cuentas por cobrar, y los préstamos incluidos en Otros activos financieros no corrientes.
- Instrumentos de deuda en otro resultado integral, con ganancias o pérdidas recicladas a resultados en el momento de su realización. Los activos financieros en esta categoría son los instrumentos de deuda cotizados del Grupo que cumplen con el criterio SPPI y se mantienen dentro de un modelo comercial tanto para cobrar los flujos de efectivo como para vender.

Otros activos financieros se clasifican y, posteriormente, se miden de la siguiente manera:

- Instrumentos de capital en otro resultado integral, sin reciclaje de ganancias o pérdidas a resultados en el momento de su realización. Esta categoría solo incluye los instrumentos de capital, que la Sociedad tiene la intención de mantener en el futuro previsible y que la Sociedad ha elegido irrevocablemente para clasificarlos en el reconocimiento inicial o la transición. La Sociedad clasificó sus instrumentos de patrimonio no cotizados como instrumentos de patrimonio en otro resultado integral.
- Los activos financieros a valor razonable con cambios en resultados comprenden instrumentos derivados e instrumentos de capital cotizados que el Grupo no ha elegido irrevocablemente, en el reconocimiento inicial o transición, para clasificar en otros resultados integrales. Esta categoría también incluye instrumentos de deuda cuyas características de flujo de caja no cumplan con el criterio SPPI o que no se encuentren dentro de un modelo de negocios cuyo objetivo sea recolectar flujos de efectivo contractuales o acumular flujos de efectivo contractuales y vender.

La contabilidad de los pasivos financieros de la Sociedad permanece en gran medida igual a la NIC 39. De forma similar a los requerimientos de la NIC 39, la NIIF 9 requiere que los pasivos con contraprestación contingente se traten como instrumentos financieros medidos a valor razonable, con los cambios en el valor razonable reconocidos en el estado de ganancias o pérdidas.

Conforme a la NIIF 9, los derivados implícitos ya no están separados de un activo financiero principal. En cambio, los activos financieros se clasifican según sus términos contractuales y el modelo de negocio de la Sociedad.

3.14.2 Deterioro

La NIIF 9 requiere que la Sociedad registre las pérdidas crediticias esperadas de todos sus títulos de deuda, préstamos y deudores comerciales, ya sea sobre una base de 12 meses o de por vida. La Sociedad aplicó el modelo simplificado y registró las pérdidas esperadas en la vida de todos los deudores comerciales.

La Sociedad ha establecido una matriz de provisiones que se basa en la experiencia histórica de pérdidas crediticias de la Sociedad, ajustada por factores prospectivos específicos para los deudores y el entorno económico.

Para otros activos financieros de la deuda, la pérdida esperada se basa en la pérdida esperada de 12 meses. La pérdida crediticia esperada de 12 meses es la porción de pérdida esperada de por vida que resulta de eventos predeterminados en un instrumento financiero que son posibles dentro de los 12 meses posteriores a la fecha de presentación. Sin embargo, cuando ha habido un aumento significativo en el riesgo de crédito desde el origen, la asignación se basará en la pérdida esperada de por vida.

La adopción de los requisitos de deterioro de pérdidas crediticias esperadas de la NIIF 9 dio como resultado aumentos en las provisiones por deterioro de los activos financieros de deuda de la Sociedad, los cuales se revelan en nota 7. El aumento en la asignación dio como resultado el ajuste a las ganancias retenidas (Nota 23.7).

La Sociedad no tiene impactos en coberturas como resultado de la aplicación de NIIF 9 a contar del 1 de enero de 2018.

3.15.- Inventarios.

Las existencias se valorizan a su costo o a su valor neto realizable, el menor de los dos. El costo se determina de acuerdo al método de precio medio ponderado (PMP).

Los costos de los productos terminados, de los productos en proceso, como los costos de construcción de transformadores y el de construcción de obras eléctricas para terceros, incluyen los costos de diseño, los materiales eléctricos, la mano de obra directa propia y de terceros y otros costos directos e indirectos de existir, los cuales no incluyen costos por intereses.

El valor neto realizable es el precio estimado de venta de un activo en el curso normal de la operación menos los costos estimados para terminar su producción y los necesarios para llevar a cabo las ventas.

3.16.- Deudores comerciales y otras cuentas por cobrar.

Las cuentas comerciales a cobrar corrientes se reconocen a su valor nominal, ya que los plazos medios de vencimientos no superan los 20 días desde su facturación y los retrasos respecto de dicho plazo generan intereses explícitos. Las cuentas comerciales a cobrar no corrientes se reconocen a su costo amortizado.

3.17.- Efectivo y equivalentes al efectivo.

El efectivo y equivalentes al efectivo incluyen el efectivo en caja, los depósitos a plazo en entidades de crédito, otras inversiones a corto plazo de gran liquidez con un vencimiento original de tres meses o menos, con un riesgo poco significativo de cambio de valor y los sobregiros bancarios. En el estado de situación financiera, los sobregiros, de existir, se clasifican como Otros Pasivos Financieros en el Pasivo Corriente.

3.18.- Capital social.

El capital social está representado por acciones ordinarias de una sola clase y un voto por acción.

Los costos incrementales directamente atribuibles a la emisión de nuevas acciones se presentan en el patrimonio neto como una deducción, neta de impuestos, de los ingresos obtenidos.

3.19.- Cuentas por pagar comerciales y otras cuentas por pagar.

Las cuentas por pagar comerciales y otras cuentas por pagar corrientes se reconocen a su valor nominal, ya que su plazo medio de pago es reducido y no existe diferencia material con su valor razonable.

3.20.- Préstamos y otros pasivos financieros.

Los préstamos, obligaciones con el público y pasivos financieros de naturaleza similar se reconocen inicialmente a su valor razonable, neto de los costos en que se haya incurrido en la transacción. Posteriormente, se valorizan a su costo amortizado y cualquier diferencia entre los fondos obtenidos (netos de los costos necesarios para su obtención) y el valor de reembolso, se reconoce en el estado de resultados durante el plazo de la deuda de acuerdo con el método de la tasa de interés efectiva.

Las obligaciones financieras se clasifican como pasivos corrientes a menos que la Sociedad tenga un derecho incondicional a diferir su liquidación durante al menos 12 meses después de la fecha de los estados de situación financiera.

3.21.- Impuesto a las ganancias e impuestos diferidos.

El gasto por impuesto a las ganancias del ejercicio comprende al impuesto a la renta corriente y al impuesto diferido. El impuesto se reconoce en el estado de resultados, excepto cuando se trata de partidas que se reconocen directamente en el patrimonio, en otros resultados integral o provienen de una combinación de negocios.

El cargo por impuesto a la renta corriente se calcula sobre la base de las leyes tributarias vigentes a la fecha del estado de situación financiera.

Los impuestos diferidos se calculan de acuerdo con el método del pasivo, sobre las diferencias que surgen entre las bases tributarias de los activos y pasivos, y sus importes en libros en los estados financieros. Sin embargo, si los impuestos diferidos surgen del reconocimiento inicial de un pasivo o un activo en una transacción distinta de una combinación de negocios que en el momento de la transacción no afecta ni al resultado contable ni a la ganancia o pérdida fiscal, no se contabiliza. El impuesto diferido se determina usando tasas impositivas (y leyes) aprobadas o a punto de aprobarse en la fecha de los estados de situación financiera y que se espera aplicar cuando el correspondiente activo por impuesto diferido se realice o el pasivo por impuesto diferido se liquide.

Los activos por impuestos diferidos se reconocen en la medida en que es probable que vaya a disponerse de beneficios fiscales futuros con los que poder compensar dichas diferencias.

El impuesto a la renta diferido se provisiona por las diferencias temporales que surgen de las inversiones en subsidiarias y en asociadas, excepto cuando la oportunidad en que se revertirán las diferencias temporales es controlada por la Sociedad y es probable que la diferencia temporal no se revertirá en un momento previsible en el futuro.

3.22.- Obligaciones por beneficios post empleo u otros similares.

3.22.1.- Vacaciones del personal.

La Sociedad reconoce el gasto por vacaciones del personal mediante el método del devengo. Este beneficio corresponde a todo el personal y equivale a un importe fijo según los contratos particulares de cada trabajador. Este beneficio es registrado a su valor nominal y presentado bajo el rubro Cuentas por pagar comerciales y otras cuentas por pagar.

3.22.2.- Indemnizaciones por años de servicio (PIAS).

La Sociedad constituye pasivos por obligaciones por indemnizaciones por cese de servicios, en base a lo estipulado en los contratos colectivos e individuales del personal de sus subsidiarias. Si este beneficio se encuentra pactado, la obligación se trata de acuerdo con NIC 19 (r), de la misma manera que los planes de beneficios definidos y es registrada mediante el método de la unidad de crédito proyectada. El resto de los beneficios por cese de servicios se tratan según el apartado siguiente.

Los planes de beneficios definidos establecen el monto de retribución que recibirá un empleado al momento estimado de goce del beneficio, el que usualmente, depende de uno o más factores, tales como, edad del empleado, rotación, años de servicio y compensación.

El pasivo reconocido en el estado de situación financiera es el valor presente de la obligación del beneficio definido. El valor presente de la obligación de beneficio definido se determina descontando los flujos de salida de efectivo estimados, usando rendimientos de mercado de bonos denominados en la misma moneda en la que los beneficios serán pagados y que tienen términos que se aproximan a los términos de la obligación por PIAS hasta su vencimiento.

Los costos de servicios pasados se reconocen inmediatamente en resultados. Las ganancias y pérdidas actuariales se reconocen inmediatamente en el balance, con un cargo o abono a otros resultados integrales en los períodos en los cuales ocurren. No son reciclados posteriormente.

3.22.3.- Otros beneficios por cese de la relación laboral.

Los beneficios por cese que no califican con lo descrito en el punto 3.22.2.- se pagan cuando la relación laboral se interrumpe antes de la fecha normal de retiro o cuando un empleado acepta voluntariamente el cese a cambio de estos beneficios. La Sociedad reconoce los beneficios por cese cuando está demostrablemente comprometido, ya sea:

- i) A poner fin a la relación laboral de empleados de acuerdo a un plan formal detallado sin posibilidad de renuncia; o

- ii) De proporcionar beneficios por cese como resultado de una oferta hecha para incentivar el retiro voluntario. Los beneficios que vencen en más de 12 meses después de la fecha del estado de situación financiera, de existir, se descuentan a su valor presente.

3.22.4.- Premios de antigüedad.

La Sociedad tiene pactado en algunas subsidiarias premios pagaderos a los empleados, toda vez que éstos cumplan 5, 10, 15, 20, 25 y 30 años de servicio en la Sociedad. Este beneficio se reconoce en base a estimaciones actuariales. Los costos de servicio e intereses se reconocen inmediatamente en resultados. Las ganancias y pérdidas actuariales se reconocen inmediatamente en el balance, con un cargo o abono a otros resultados integrales en los períodos en los cuales ocurren. No son reciclados posteriormente.

3.22.5.- Participación en las utilidades.

La Sociedad reconoce un pasivo y un gasto por participación en las utilidades en base a contratos colectivos e individuales de sus trabajadores, sobre la base de una fórmula que toma en cuenta la utilidad atribuible a los accionistas de las Sociedades.

3.23.- Provisiones.

La Sociedad reconoce una provisión cuando está obligado contractualmente o cuando existe una práctica del pasado que ha creado una obligación asumida.

Las provisiones para contratos onerosos, litigios y otras contingencias se reconocen cuando:

- La Sociedad tiene una obligación presente, ya sea legal o constructiva, como resultado de sucesos pasados;
- Es probable que vaya a ser necesaria una salida de recursos para liquidar la obligación;
- El importe puede ser estimado de forma fiable.

Las provisiones se valoran por el valor actual de los desembolsos que se espera que sean necesarios para liquidar la obligación usando la mejor estimación de la Sociedad. La tasa de descuento utilizada para determinar el valor actual refleja las evaluaciones actuales del mercado, en la fecha de cierre de los estados financieros, del valor temporal del dinero, así como el riesgo específico relacionado con el pasivo en particular, de corresponder. El incremento en la provisión por el paso del tiempo se reconoce en el rubro gasto por intereses.

3.24.- Subvenciones estatales.

Las subvenciones estatales se reconocen por su valor razonable, cuando hay una seguridad razonable de que la subvención se cobrará, y la Sociedad cumplirá con todas las condiciones establecidas.

Las subvenciones estatales relacionadas con costos, se difieren como pasivo y se reconocen en el estado de resultados durante el período necesario para correlacionarlas con los costos que pretenden compensar. Las subvenciones estatales relacionadas con la adquisición de propiedades,

planta y equipo se presentan netas del valor del activo correspondiente y se abonan en el estado de resultados sobre una base lineal durante las vidas esperadas de los activos (Ley Austral y FNDR).

Las subvenciones estatales relacionadas con bonificación a la mano de obra se abonan directamente a resultados.

3.25.- Clasificación de saldos en corrientes y no corrientes.

En el estado de situación financiera, los saldos se clasifican en función de sus vencimientos o plazos estimados de realización, como corrientes los con vencimiento igual o inferior a doce meses contados desde la fecha de corte de los estados financieros y como no corrientes, los mayores a ese período.

En el caso que existan obligaciones cuyo vencimiento es inferior a doce meses, pero cuyo refinanciamiento a largo plazo se encuentre asegurado, se reclasifican como no corrientes.

3.26.- Reconocimiento de ingresos.

Los ingresos ordinarios se reconocen por un monto que refleja la contraprestación recibidas o a recibir que la entidad tiene derecho a cambio de transferir bienes o servicios a un cliente. La entidad ha analizado y tomado en consideración todos los hechos y circunstancias relevantes al aplicar cada paso del modelo establecido por NIIF 15 a los contratos con sus clientes (identificación del contrato, identificar obligaciones de desempeño, determinar el precio de la transacción, asignar el precio, reconocer el ingreso). También ha evaluado la existencia de costos incrementales de la obtención de un contrato y los costos directamente relacionados con el cumplimiento de un contrato

La Sociedad reconoce los ingresos cuando se han cumplido satisfactoriamente los pasos establecidos en la norma y es probable que los beneficios económicos futuros vayan a fluir a la entidad y se cumplen las condiciones específicas para cada una de las actividades de la Sociedad, tal y como se describe a continuación.

3.26.1.- Ventas de electricidad.

Los contratos de la Sociedad y subsidiarias con clientes para la venta de energía incluyen una obligación de desempeño, por lo que el ingreso por ventas de electricidad se registra en base a la facturación efectiva del período de consumo, además de incluir una estimación de energía por facturar que ha sido suministrado hasta la fecha de cierre del período o ejercicio.

3.26.2.- Ventas de bienes.

Las ventas de bienes incluyen por lo general una obligación de desempeño, por lo que el ingreso por ventas de bienes se registra en base a la facturación efectiva.

3.26.3.- Ingresos por intereses.

Los ingresos por intereses se reconocen usando el método de la tasa de interés efectiva.

3.26.4.- Ingresos por servicios de televisión por cable.

Los ingresos se reconocen en base a la facturación del servicio de televisión por cable, este procedimiento se hace una vez que el servicio se ha devengado.

3.27.- Distribución de dividendos.

Los dividendos a pagar a los accionistas de la Sociedad se reconocen como un pasivo en los estados financieros en el ejercicio en que son declarados y aprobados por los accionistas o cuando se configura la obligación correspondiente en función de las disposiciones legales vigentes o las políticas de distribución establecidas por la Junta de Accionistas.

3.28.- Costo de ventas.

Los costos de ventas incluyen el costo de adquisición de las materias primas e insumos necesarios para el desarrollo de los negocios de distribución de energía eléctrica, depreciaciones de instalaciones y mano de obra directa a servicios prestados. Estos costos incluyen principalmente los costos de adquisición netos de descuentos obtenidos, los gastos e impuestos no recuperables.

3.29.- Estado de flujos de efectivo.

El Estado de Flujos de Efectivo Consolidado ha sido elaborado utilizando el método directo, y en el mismo se utilizan las siguientes expresiones con el significado que a continuación se indica:

- Actividades de operación: actividades que constituyen los ingresos ordinarios de la sociedad, así como otras actividades que no pueden ser calificadas como de inversión o financiación.
- Actividades de inversión: actividades de adquisición, enajenación o disposición por otros medios de activos no corrientes y otras inversiones no incluidas en el efectivo y sus equivalentes.
- Actividades de financiación: actividades que producen cambios en el tamaño y composición del patrimonio neto y de los pasivos que no forman parte de las actividades de operación.

La Sociedad no ha registrado transacciones que no representan movimientos de efectivo relacionadas con inversión o financiamiento al 31 de diciembre de 2018 y 2017. A la fecha no existen restricciones sobre el efectivo y equivalentes al efectivo.

4.- ESTIMACIONES Y JUICIOS O CRITERIOS CRITICOS DE LA ADMINISTRACIÓN.

Las estimaciones y criterios usados son continuamente evaluados y se basan en la experiencia histórica y otros factores, incluyendo la expectativa de ocurrencia de eventos futuros que se consideran razonables de acuerdo con las circunstancias.

La Sociedad efectúa estimaciones y supuestos respecto del futuro. Las estimaciones contables resultantes por definición muy pocas veces serán iguales a los resultados reales. Las estimaciones y supuestos que tienen un riesgo significativo de causar un ajuste material a los saldos de los activos y pasivos en el próximo año se presentan a continuación.

4.1.- Beneficios por Indemnizaciones por cese pactadas (PIAS) y premios por antigüedad.

El valor presente de las obligaciones por indemnizaciones por años de servicio pactadas y premios por antigüedad (“los beneficios”) depende de un número de factores que se determinan sobre bases actuariales usando un número de supuestos. Los supuestos usados al determinar el costo neto por los beneficios incluyen la tasa de descuento. Cualquier cambio en estos supuestos tendrá impacto en el valor en libros de la obligación por los beneficios.

La Sociedad determina la tasa de descuento al final de cada año que considera más apropiada de acuerdo a las condiciones de mercado a la fecha de valoración. Esta tasa de interés es la que utiliza la Sociedad para determinar el valor presente de las futuras salidas de flujos de efectivo estimadas que se prevé se requerirá para cancelar las obligaciones por planes de beneficios. Al determinar la tasa de descuento, la Sociedad considera las tasas de interés de mercado de bonos que se denominan en la moneda en la que los beneficios se pagarán y que tienen plazos de vencimiento similares o que se aproximan a los plazos de las respectivas obligaciones por los beneficios.

Otros supuestos claves para establecer las obligaciones por planes de beneficios se basan en parte en las condiciones actuales del mercado. En la Nota 21.5 se presenta información adicional al respecto.

4.2.- Tasaciones de propiedades, planta y equipo.

La Sociedad efectúa periódicamente retasaciones de parte significativa de sus propiedades, planta y equipo. Las tasaciones vinculadas con las redes de distribución y transmisión eléctrica son efectuadas tomando como base la metodología del Valor Nuevo de Reemplazo (VNR / VI) de los activos utilizada en los informes presentados periódicamente a la autoridad regulatoria, el cual es ajustado, si corresponde, para incorporar las variables no contempladas por el estudio a la fecha de cierre del período o ejercicio. Las tasaciones vinculadas con las redes de distribución, cilindros y estanques del gas fueron efectuadas tomando como base la metodología del Valor Nuevo de Reemplazo (VNR) de los activos. Dicho VNR /VI es reducido en la proporción apropiada que representa el uso y estado de conservación de los activos, a base de la metodología de Marston y Agg.

La referida metodología utiliza supuestos críticos vinculados con tasa de interés, factores de reajustes e indexación y estimaciones de vidas útiles, cuya variación pueden generar modificaciones significativas sobre los estados financieros consolidados de la Sociedad.

Los activos de generación y transmisión son sometidos periódicamente a retasación considerando los valores de mercado de los bienes internacionales.

5.- POLITICA DE GESTION DE RIESGOS.

Los factores de riesgo a los que está sometida la Sociedad son de carácter general y se enumeran a continuación:

5.1.- Riesgo financiero.

Los negocios en que participa la Sociedad, especialmente en el sector eléctrico, principal fuente de resultados y flujos, corresponden a inversiones con un perfil de retornos de largo plazo y estabilidad regulatoria, ya que los precios de venta son determinados mediante un mecanismo de carácter técnico, el cual permite obtener una rentabilidad razonable acorde a actividades de distribución y generación de electricidad. Asimismo, los ingresos y costos se encuentran estructurados fundamentalmente en pesos y/o unidades de fomento.

En atención a lo anterior, a nivel corporativo se definen, coordinan y controlan las estructuras financieras de las empresas en orden a prevenir y mitigar los principales riesgos financieros identificados.

5.1.1.- Riesgo de tipo de cambio y unidades de reajuste.

A pesar de que los negocios en que participa CGE Magallanes S.A. y subsidiarias son fundamentalmente en pesos, se ha determinado como política mantener un equilibrio entre los flujos operacionales y los flujos de sus deudas financieras, con el objetivo de minimizar una eventual exposición al riesgo de variaciones de las unidades de reajuste.

Al cierre de diciembre de 2018, la deuda financiera de CGE Magallanes S.A. y subsidiarias alcanzó a M\$ 8.408.074, la que se encuentra denominada en pesos, en consecuencia, no se encuentra afecta al riesgo de variación de las unidades de reajuste.

Tipo de deuda	31-12-2018		31-12-2017	
	M\$	%	M\$	%
Deuda en CL\$	8.408.074	100,00%	8.429.214	100,00%
Total deuda financiera	8.408.074	100,00%	8.429.214	100,00%

5.1.2.- Riesgo de variación unidad de fomento.

Al 31 de diciembre de 2018, CGE Magallanes S.A. y subsidiarias no poseen deuda denominada en unidades de fomento, en consecuencia, no se encuentra afecta al riesgo de variación de la unidad de fomento.

5.1.3.- Riesgo de tasa de interés.

El riesgo de tasa de interés es el riesgo de que flujos de instrumentos financieros fluctúen debido a cambios en las tasas de interés de mercado. La exposición de la Sociedad al riesgo de cambio en tasas de interés se relaciona principalmente con obligaciones financieras a tasas de interés variables.

Al 31 de diciembre de 2018, la deuda financiera de la Compañía y de sus subsidiarias se estructura en un 46,4% a tasa variable. Se estima que un incremento de 100 puntos bases

en las tasas de interés variables en base anual hubiese significado un mayor gasto financiero de M\$ 43.764.

5.1.4.- Riesgo de liquidez y estructura de pasivos financieros.

El riesgo de liquidez CGE Magallanes S.A. y subsidiarias es administrado mediante una adecuada gestión de los activos y pasivos, optimizando los excedentes de caja diarios y de esa manera asegurar el cumplimiento de los compromisos de deudas en el momento de su vencimiento. En efecto, un 73,1% de la deuda financiera (capital vigente adeudado) se encuentra estructurada a largo plazo en créditos bancarios.

La Sociedad continuamente efectúa proyecciones de flujos de caja, análisis de la situación financiera, del entorno económico y análisis del mercado de deuda con el objeto de, en caso de requerirlo, contratar nuevos financiamientos o reestructurar créditos existentes a plazos que sean coherentes con la capacidad de generación de flujos. Sin perjuicio de lo anterior, la Sociedad cuenta con líneas bancarias de corto plazo aprobadas, que permiten reducir ostensiblemente el riesgo de liquidez a nivel de la matriz o de cualquiera de sus subsidiarias.

En los siguientes cuadros se puede apreciar el perfil de vencimiento de capital e intereses de la Sociedad:

Capital e intereses con proyección futura de flujo de caja 31-12-2018	Hasta 1 año M\$	Más de 1 año y hasta 3 años M\$	Total M\$
Bancos	2.517.074	6.367.879	8.884.953
Total	2.517.074	6.367.879	8.884.953
Porcentualidad	28%	72%	100%

Capital e intereses con proyección futura de flujo de caja 31-12-2017	Hasta 1 año M\$	Más de 1 año y hasta 3 años M\$	Total M\$
Bancos	2.534.977	6.394.421	8.929.398
Total	2.534.977	6.394.421	8.929.398
Porcentualidad	28%	72%	100%

5.1.5.- Riesgo de crédito deudores comerciales y otras cuentas por cobrar

En la actividad de distribución de electricidad, principal negocio de la subsidiaria Edelmag S.A., el riesgo de crédito es históricamente muy bajo. El reducido plazo de cobro a los clientes y la relevancia que tiene el suministro de electricidad en el diario vivir, hace que éstos no acumulen montos significativos de deudas antes que pueda producirse la suspensión del suministro, conforme a las herramientas de cobranza definidas en la Ley.

Adicionalmente, la regulación vigente prevé la radicación de la deuda en la propiedad del usuario del servicio eléctrico, reduciendo la probabilidad de incobrabilidad. Otro factor que permite reducir el riesgo de crédito es la elevada atomización de la cartera de clientes, cuyos montos individuales adeudados no son significativos en relación al total de ingresos operacionales.

En relación a la actividad de televisión por cable, los montos facturados son de pequeño volumen correspondiendo principalmente a clientes residenciales, a los cuales, de acuerdo a contrato se procede a suspender el servicio con dos boletas impagas.

En el siguiente cuadro se puede apreciar lo planteado anteriormente en el sentido que el riesgo de crédito es bajo. En efecto, la rotación de cuentas por cobrar de la Sociedad es aproximadamente de 1,9 meses de ventas, coherente con las características propias de los negocios de distribución de electricidad. Del mismo modo, el monto de deudas comerciales vencidas y deterioradas acumuladas representa un 0,90% del total de ingresos ordinarios

Conceptos	31-12-2018 M\$	31-12-2017 M\$
Ingresos operacionales. (últimos 12 meses)	37.168.771	36.295.714
Deudores comerciales y otras cuentas por cobrar bruto.	6.905.625	6.188.071
Deudores comerciales y otras cuentas por cobrar vencidas y deterioradas.	398.564	333.038
Rotación cuentas por cobrar. (meses)	1,9	1,7
Deudores comerciales y otras cuentas por cobrar deterioradas / ingresos operacionales.	0,90%	0,77%

5.1.6.- Análisis de la deuda financiera que no está a valor de mercado.

Como parte del análisis de riesgo, se ha realizado un análisis del valor de mercado que tendrían los pasivos bancarios de CGE Magallanes S.A. y subsidiarias al 31 de diciembre de 2018 y 31 de diciembre de 2017. Este análisis consiste en obtener el valor presente de los flujos de caja futuros de cada deuda financiera vigente, utilizando tasas representativas de las condiciones de mercado a esas fechas de acuerdo al riesgo de la empresa y al plazo remanente de la deuda.

De esta forma, se presenta a continuación el resumen del valor libro y de mercado del saldo insoluto de los pasivos financieros de la Sociedad.

Deuda al 31 de diciembre de 2018	Pasivos financieros a valor libro M\$	Pasivos financieros a valor justo M\$	Valor justo v/s valor libro %
Bancos.	8.408.074	8.361.605	-0,55%
Total pasivo financiero	8.408.074	8.361.605	-0,55%

Deuda al 31 de diciembre de 2017	Pasivos financieros a valor libro M\$	Pasivos financieros a valor justo M\$	Valor justo v/s valor libro %
Bancos.	8.429.214	8.332.824	-1,14%
Total pasivo financiero	8.429.214	8.332.824	-1,14%

6.- EFECTIVO Y EQUIVALENTES AL EFECTIVO.

6.1- Composición del rubro

La composición del rubro al 31 de diciembre de 2018 y 2017 es la siguiente:

Clases de efectivo y equivalentes al efectivo	31-12-2018 M\$	31-12-2017 M\$
Efectivo		
Efectivo en caja.	104.421	58.722
Saldos en bancos.	394.266	941.145
Total efectivo.	498.687	999.867
Equivalente al efectivo		
Otros equivalentes al efectivo (*).	0	150.081
Total equivalente al efectivo.	0	150.081
Total	498.687	1.149.948

El efectivo y equivalentes al efectivo incluido en los estados consolidados de situación financiera al 31 de diciembre de 2018 y 2017 no difieren del presentado en los estados consolidados de flujos de efectivo. A la fecha no existen restricciones sobre el efectivo y equivalente al efectivo.

(*) Otros equivalentes al efectivo	31-12-2018 M\$	31-12-2017 M\$
Cuotas de fondos mutuos.	0	150.081
Total otros equivalentes al efectivo.	0	150.081

A la fecha no existen restricciones sobre el efectivo y equivalente al efectivo.

La composición del rubro por tipo de monedas al 31 de diciembre de 2018 y 2017 es la siguiente:

Información del efectivo y equivalentes al efectivo por moneda	Moneda	31-12-2018 M\$	31-12-2017 M\$
Monto del efectivo y equivalente al efectivo.	CL \$	482.371	1.140.431
	US \$	16.316	9.517
Total		498.687	1.149.948

7.- DEUDORES COMERCIALES Y OTRAS CUENTAS POR COBRAR.

7.1.- Composición del rubro.

7.1.1.- Clases de deudores comerciales y otras cuentas por cobrar, neto.

Clases de deudores comerciales y otras cuentas por cobrar, neto	Corrientes		No corrientes	
	31-12-2018 M\$	31-12-2017 M\$	31-12-2018 M\$	31-12-2017 M\$
Deudores comerciales, neto.	5.755.842	5.371.254	212	212
Otras cuentas por cobrar, neto.	637.470	370.030	113.537	113.537
Total	6.393.312	5.741.284	113.749	113.749

7.1.2.- Detalle de otras cuentas por cobrar, neto.

Otras cuentas por cobrar, neto	Corrientes		No corrientes	
	31-12-2018 M\$	31-12-2017 M\$	31-12-2018 M\$	31-12-2017 M\$
Por cobrar al personal				
Préstamos al personal.	127.959	150.560	113.537	113.537
Fondos por rendir.	763	6.604		
Sub total	128.722	157.164	113.537	113.537
Impuestos por recuperar				
Iva crédito fiscal.	252.323	0	0	0
Sub total	252.323	0	0	0
Deudores varios				
Deudores varios. (*)	158.507	71.621	0	0
Anticipo Proveedores.	96.992	140.828	0	0
Boletas garantías.	898	284	0	0
Otros documentos por cobrar.	12.273	12.273	0	0
Otros.	28	133	0	0
Provisión de deterioro.	(12.273)	(12.273)	0	0
Sub total	256.425	212.866	0	0
Total	637.470	370.030	113.537	113.537

7.1.3.- Clases de deudores comerciales y otras cuentas por cobrar, bruto.

Clases de deudores comerciales y otras cuentas por cobrar, bruto	Corrientes		No corrientes	
	31-12-2018 M\$	31-12-2017 M\$	31-12-2018 M\$	31-12-2017 M\$
Deudores comerciales, bruto.	6.142.133	5.692.019	212	212
Otras cuentas por cobrar, bruto.	649.743	382.303	113.537	113.537
Total	6.791.876	6.074.322	113.749	113.749

7.1.4.- Deterioro de deudores comerciales y otras cuentas por cobrar.

Importe en libros de deudores comerciales, otras cuentas por cobrar deteriorados	31-12-2018 M\$	31-12-2017 M\$
Deudores comerciales.	386.291	320.765
Otras cuentas por cobrar.	12.273	12.273
Total	398.564	333.038

El movimiento de la provisión por deterioro de los deudores comerciales y otras cuentas por cobrar al 31 de diciembre de 2018 y 2017, se muestra en el siguiente cuadro:

Provisión deudores comerciales y otras cuentas por cobrar vencidos y no pagados con deterioro	31-12-2018 M\$	31-12-2017 M\$
Saldo inicial.	333.038	260.186
Baja de deudores comerciales y otras cuentas por cobrar deterioradas del período o ejercicio.	(62.939)	(71.669)
Aplicación NIIF 9 (*)	24.747	0
Aumento (disminución) del período o ejercicio.	103.718	144.521
Total	398.564	333.038

(*) La NIIF 9 requiere que la Sociedad y subsidiarias registren las pérdidas crediticias esperadas de todos sus títulos de deuda, préstamos y deudores comerciales, ya sea sobre una base de 12 meses o de por vida. La Sociedad aplicó el modelo simplificado y registró las pérdidas esperadas en la vida de todos los deudores comerciales. La Sociedad ha determinado que, debido a la naturaleza de sus préstamos y partidas a cobrar, las pérdidas por deterioro se incrementarán en M\$ 24.747 con la correspondiente disminución de los pasivos por impuesto diferido en M\$ 6.681 (Nota 17).

El valor justo de los deudores comerciales y otras cuentas por cobrar no difiere significativamente del valor de libros presentado. Asimismo, el valor libros de los deudores y clientes por cobrar en mora no deteriorados y deteriorados representan una aproximación razonable al valor justo de los mismos, y consideran una provisión de deterioro cuando existe evidencia objetiva de que la Sociedad no será capaz de cobrar el importe que se le adeuda, ello aún luego de aplicar las acciones de cobranza.

La exposición máxima al riesgo de crédito a la fecha de reporte es el valor en libros de cada clase de cuenta por cobrar mencionada.

La calidad crediticia en materia de energía eléctrica, las empresas distribuidoras se rigen por el Decreto con Fuerza de Ley N° 1, de Minería de 1982, Ley General de Servicios Eléctricos, y por su Reglamento Eléctrico, Decreto Supremo N° 327 de diciembre de 1997. Las disposiciones de este último, en su Art. N°146, fija los plazos para el pago del suministro eléctrico por parte del usuario o cliente definido, no siendo éste considerado como un crédito y por otro lado, señala que en el inmueble o instalación quedarán radicadas todas las obligaciones derivadas del servicio para con la empresa suministradora, y sumado a que en Art. N° 147 se establecen los plazos para suspensión del suministro eléctrico, es que podemos concluir que la cuentas por cobrar proveniente de la actividad comercial del negocio eléctrico es de riesgo limitado.

La Sociedad ha definido las siguientes segmentaciones de clientes para efectos de determinar las provisiones por deterioro:

- Clientes energéticos
- Clientes no energéticos

Se consideran saldos de dudoso cobro, todos aquellos que se incluyen en matriz de cálculo de pérdida esperada basado en la experiencia histórica de pérdidas crediticias de la Sociedad, ajustada por factores prospectivos específicos para los deudores y el entorno económico.

Los castigos tributarios son realizados en la medida que las deudas son declaradas sin posibilidad alguna de recupero, de acuerdo a las normas tributarias vigentes.

7.2.- Estratificación de la cartera.

La estratificación de la cartera al 31 de diciembre de 2018 y 2017 es la siguiente:

31-12-2018	Cartera al día M\$	Morosidad 1-30 días M\$	Morosidad 31-60 días M\$	Morosidad 61-90 días M\$	Morosidad 91-120 días M\$	Morosidad 121-150 días M\$	Morosidad 151-180 días M\$	Morosidad 181-210 días M\$	Morosidad 211-250 días M\$	Morosidad mayor a 251 días M\$	Total deudores M\$	Total corrientes M\$	Total no corrientes M\$
Deudores comerciales, bruto.	4.347.166	1.013.902	281.862	126.413	37.791	37.168	19.844	20.072	15.136	242.991	6.142.345	6.142.133	212
Otras cuentas por cobrar, bruto.	626.627	53.996	70.384	0	0	0	0	0	0	12.273	763.280	649.743	113.537
Provision deterioro Deudores Comerciales	(127)	(26.393)	(22.051)	(21.559)	(17.077)	(21.997)	(14.840)	(9.003)	(13.187)	(240.057)	(386.291)	(386.291)	0
Provision deterioro otras cuentas por cobrar	0	0	0	0	0	0	0	0	0	(12.273)	(12.273)	(12.273)	0
Total	4.973.666	1.041.505	330.195	104.854	20.714	15.171	5.004	11.069	1.949	2.934	6.507.061	6.393.312	113.749

31-12-2017	Cartera al día M\$	Morosidad 1-30 días M\$	Morosidad 31-60 días M\$	Morosidad 61-90 días M\$	Morosidad 91-120 días M\$	Morosidad 121-150 días M\$	Morosidad 151-180 días M\$	Morosidad 181-210 días M\$	Morosidad 211-250 días M\$	Morosidad mayor a 251 días M\$	Total deudores M\$	Total corrientes M\$	Total no corrientes M\$
Deudores comerciales, bruto.	3.703.368	1.052.971	358.631	151.066	61.182	65.159	51.175	28.083	23.148	197.448	5.692.231	5.692.019	212
Otras cuentas por cobrar, bruto.	380.861	51.353	51.353	0	0	0	0	0	0	12.273	495.840	382.303	113.537
Provision deterioro Deudores Comerciales	(23)	(15.354)	(23.089)	(12.374)	(7.628)	(7.142)	(6.476)	(28.083)	(23.148)	(197.448)	(320.765)	(320.765)	0
Provision deterioro otras cuentas por cobrar	0	0	0	0	0	0	0	0	0	(12.273)	(12.273)	(12.273)	0
Total	4.084.206	1.088.970	386.895	138.692	53.554	58.017	44.699	0	0	0	5.855.033	5.741.284	113.749

7.3.- Resumen de estratificación de la cartera deudores comerciales.

El resumen de estratificación de cartera al 31 de diciembre de 2018 y 2017 es el siguiente:

31-12-2018								
Tramos de deudas	Clientes de cartera no repactada N°	Cartera no repactada, bruta M\$	Provisión deterioro M\$	Clientes de cartera repactada N°	Cartera repactada, bruta M\$	Provisión deterioro M\$	Total cartera, bruta M\$	Total provisión deterioro M\$
Por vencer								
Vendida y no facturada. (1)	0	2.540.317	0	0	0	0	2.540.317	0
Por vencer. (2)	34.240	1.730.791	0	2.112	76.058	(126)	1.806.849	(126)
Sub total por vencer	34.240	4.271.108	0	2.112	76.058	(126)	4.347.166	(126)
Vencidos (3)								
Entre 1 y 30 días	20.234	1.008.235	(26.289)	317	5.667	(105)	1.013.902	(26.394)
Entre 31 y 60 días	2.431	280.101	(21.982)	213	1.761	(69)	281.862	(22.051)
Entre 61 y 90 días	2.385	123.566	(21.490)	246	2.847	(69)	126.413	(21.559)
Entre 91 y 120 días	920	35.728	(17.003)	196	2.063	(73)	37.791	(17.076)
Entre 121 y 150 días	452	35.217	(21.762)	158	1.951	(235)	37.168	(21.997)
Entre 151 y 180 días	1.338	18.162	(14.652)	209	1.682	(188)	19.844	(14.840)
Entre 181 y 210 días	1.329	18.662	(8.660)	168	1.410	(343)	20.072	(9.003)
Entre 211 y 250 días	1.176	13.757	(12.686)	135	1.379	(501)	15.136	(13.187)
Más de 250 días	7.250	239.020	(237.510)	184	3.971	(2.548)	242.991	(240.058)
Sub total vencidos	37.515	1.772.448	(382.034)	1.826	22.731	(4.131)	1.795.179	(386.165)
Total	71.755	6.043.556	(382.034)	3.938	98.789	(4.257)	6.142.345	(386.291)

31-12-2017								
Tramos de deudas	Clientes de cartera no repactada N°	Cartera no repactada, bruta M\$	Provisión deterioro M\$	Clientes de cartera repactada N°	Cartera repactada, bruta M\$	Provisión deterioro M\$	Total cartera, bruta M\$	Total provisión deterioro M\$
Por vencer								
Vendida y no facturada. (1)	0	871.528	0	0	0	0	871.528	0
Por vencer. (2)	33.507	2.764.566	(22)	1.976	67.274	0	2.831.840	(22)
Sub total por vencer	33.507	3.636.094	(22)	1.976	67.274	0	3.703.368	(22)
Vencidos (3)								
Entre 1 y 30 días	22.740	1.048.717	(15.355)	296	4.254	0	1.052.971	(15.355)
Entre 31 y 60 días	2.373	356.791	(23.089)	199	1.840	0	358.631	(23.089)
Entre 61 y 90 días	2.291	149.727	(12.374)	230	1.339	0	151.066	(12.374)
Entre 91 y 120 días	870	59.263	(7.628)	183	1.919	0	61.182	(7.628)
Entre 121 y 150 días	411	64.078	(7.142)	147	1.081	0	65.159	(7.142)
Entre 151 y 180 días	1.246	50.405	(6.476)	196	770	0	51.175	(6.476)
Entre 181 y 210 días	1.193	27.867	(27.867)	156	216	(216)	28.083	(28.083)
Entre 211 y 250 días	1.125	22.578	(22.578)	126	570	(570)	23.148	(23.148)
Más de 250 días	7.096	197.148	(197.148)	172	300	(300)	197.448	(197.448)
Sub total vencidos	39.345	1.976.574	(319.657)	1.705	12.289	(1.086)	1.988.863	(320.743)
Total	72.852	5.612.668	(319.679)	3.681	79.563	(1.086)	5.692.231	(320.765)

- (1) Vendida y no facturada: Corresponde a la estimación de energía por facturar que ha sido suministrada hasta la fecha de cierre de los estados financieros.
- (2) Por vencer: Corresponde a las facturas y boletas emitidas que al cierre de los estados financieros se encuentran sin vencer su fecha de pago.
- (3) Vencidos: Corresponde a las facturas y boletas emitidas que al cierre de los estados financieros tienen como mínimo un día de morosidad con respecto a su fecha de vencimiento.

7.3.1.- Resumen de estratificación de la cartera deudores comerciales segmento eléctrico.

31-12-2018								
Tramos de deudas Segmento Eléctrico	Clientes de cartera no repactada N°	Cartera no repactada, bruta M\$	Provisión deterioro M\$	Clientes de cartera repactada N°	Cartera repactada, bruta M\$	Provisión deterioro M\$	Total cartera, bruta M\$	Total provisión deterioro M\$
Por vencer								
Vendida y no facturada. (1)	0	2.540.317	0	0	0	0	2.540.317	0
Por vencer. (2)	12.210	1.321.717	0	2.112	76.058	(126)	1.397.775	(126)
Sub total por vencer	12.210	3.862.034	0	2.112	76.058	(126)	3.938.092	(126)
Vencidos (3)								
Entre 1 y 30 días	12.348	760.966	(11.192)	317	5.667	(105)	766.633	(11.297)
Entre 31 y 60 días	2.205	270.630	(12.854)	213	1.761	(69)	272.391	(12.923)
Entre 61 y 90 días	2.253	112.703	(10.627)	246	2.847	(69)	115.550	(10.696)
Entre 91 y 120 días	809	26.319	(7.594)	196	2.063	(73)	28.382	(7.667)
Entre 121 y 150 días	322	17.333	(3.878)	158	1.951	(235)	19.284	(4.113)
Entre 151 y 180 días	1.226	9.111	(5.601)	209	1.682	(188)	10.793	(5.789)
Entre 181 y 210 días	1.160	11.579	(1.577)	168	1.410	(343)	12.989	(1.920)
Entre 211 y 250 días	1.086	2.969	(1.898)	135	1.379	(501)	4.348	(2.399)
Más de 250 días	5.756	86.468	(84.958)	184	3.971	(2.548)	90.439	(87.506)
Sub total vencidos	27.165	1.298.078	(140.179)	1.826	22.731	(4.131)	1.320.809	(144.310)
Total	39.375	5.160.112	(140.179)	3.938	98.789	(4.257)	5.258.901	(144.436)

31-12-2017								
Tramos de deudas Segmento Eléctrico	Clientes de cartera no repactada N°	Cartera no repactada, bruta M\$	Provisión deterioro M\$	Clientes de cartera repactada N°	Cartera repactada, bruta M\$	Provisión deterioro M\$	Total cartera, bruta M\$	Total provisión deterioro M\$
Por vencer								
Vendida y no facturada. (1)	0	871.528	0	0	0	0	871.528	0
Por vencer. (2)	11.412	2.352.690	(22)	1.976	67.274	0	2.419.964	(22)
Sub total por vencer	11.412	3.224.218	(22)	1.976	67.274	0	3.291.492	(22)
Vencidos (3)								
Entre 1 y 30 días	11.540	786.784	(91)	296	4.254	0	791.038	(91)
Entre 31 y 60 días	2.061	332.657	(85)	199	1.840	0	334.497	(85)
Entre 61 y 90 días	2.106	136.745	0	230	1.339	0	138.084	0
Entre 91 y 120 días	756	51.635	0	183	1.919	0	53.554	0
Entre 121 y 150 días	301	56.936	0	147	1.081	0	58.017	0
Entre 151 y 180 días	1.145	43.929	0	196	770	0	44.699	0
Entre 181 y 210 días	1.084	19.610	(19.610)	156	216	(216)	19.826	(19.826)
Entre 211 y 250 días	1.015	15.975	(15.975)	126	570	(570)	16.545	(16.545)
Más de 250 días	5.380	73.697	(73.697)	172	300	(300)	73.997	(73.997)
Sub total vencidos	25.388	1.517.968	(109.458)	1.705	12.289	(1.086)	1.530.257	(110.544)
Total	36.800	4.742.186	(109.480)	3.681	79.563	(1.086)	4.821.749	(110.566)

7.3.2.- Resumen de estratificación de la cartera deudores comerciales segmento servicios.

31-12-2018								
Tramos de deudas Segmento Servicios	Clientes de cartera no repactada N°	Cartera no repactada, bruta M\$	Provisión deterioro M\$	Clientes de cartera repactada N°	Cartera repactada, bruta M\$	Provisión deterioro M\$	Total cartera, bruta M\$	Total provisión deterioro M\$
Por vencer								
Por vencer. (2)	22.030	409.074	0	0	0	0	409.074	0
Sub total por vencer	22.030	409.074	0	0	0	0	409.074	0
Vencidos (3)								
Entre 1 y 30 días	7.886	247.269	(15.097)	0	0	0	247.269	(15.097)
Entre 31 y 60 días	226	9.471	(9.128)	0	0	0	9.471	(9.128)
Entre 61 y 90 días	132	10.863	(10.863)	0	0	0	10.863	(10.863)
Entre 91 y 120 días	111	9.409	(9.409)	0	0	0	9.409	(9.409)
Entre 121 y 150 días	130	17.884	(17.884)	0	0	0	17.884	(17.884)
Entre 151 y 180 días	112	9.051	(9.051)	0	0	0	9.051	(9.051)
Entre 181 y 210 días	169	7.083	(7.083)	0	0	0	7.083	(7.083)
Entre 211 y 250 días	90	10.788	(10.788)	0	0	0	10.788	(10.788)
Más de 250 días	1.494	152.552	(152.552)	0	0	0	152.552	(152.552)
Sub total vencidos	10.350	474.370	(241.855)	0	0	0	474.370	(241.855)
Total	32.380	883.444	(241.855)	0	0	0	883.444	(241.855)

31-12-2017								
Tramos de deudas Segmento Servicios	Clientes de cartera no repactada N°	Cartera no repactada, bruta M\$	Provisión deterioro M\$	Clientes de cartera repactada N°	Cartera repactada, bruta M\$	Provisión deterioro M\$	Total cartera, bruta M\$	Total provisión deterioro M\$
Por vencer								
Por vencer. (2)	22.095	411.876	0	0	0	0	411.876	0
Sub total por vencer	22.095	411.876	0	0	0	0	411.876	0
Vencidos (3)								
Entre 1 y 30 días	11.200	261.933	(15.264)	0	0	0	261.933	(15.264)
Entre 31 y 60 días	312	24.134	(23.004)	0	0	0	24.134	(23.004)
Entre 61 y 90 días	185	12.982	(12.374)	0	0	0	12.982	(12.374)
Entre 91 y 120 días	114	7.628	(7.628)	0	0	0	7.628	(7.628)
Entre 121 y 150 días	110	7.142	(7.142)	0	0	0	7.142	(7.142)
Entre 151 y 180 días	101	6.476	(6.476)	0	0	0	6.476	(6.476)
Entre 181 y 210 días	109	8.257	(8.257)	0	0	0	8.257	(8.257)
Entre 211 y 250 días	110	6.603	(6.603)	0	0	0	6.603	(6.603)
Más de 250 días	1.716	123.451	(123.451)	0	0	0	123.451	(123.451)
Sub total vencidos	13.957	458.606	(210.199)	0	0	0	458.606	(210.199)
Total	36.052	870.482	(210.199)	0	0	0	870.482	(210.199)

7.4.- Cartera protestada y en cobranza judicial.

No existe cartera protestada y en cobranza judicial al 31 de diciembre de 2018 y 2017.

7.5.- Provisión y castigos.

El detalle de la provisión y castigo de la cartera no repactada y repactada al 31 de diciembre de 2018 y 2017 es el siguiente:

Provisión y castigos	01-01-2018 31-12-2018 M\$	01-01-2017 31-12-2017 M\$
Provisión cartera no repactada	100.547	143.613
Provisión cartera repactada	3.171	908
Total	103.718	144.521

7.6.- Número y monto de operaciones.

El número y monto de operaciones al 31 de diciembre de 2018 y 2017 es el siguiente por venta de energía y servicios:

Segmentos de ventas	Operaciones N°	01-01-2018 31-12-2018 M\$
Ventas de energía eléctrica.	772.456	32.139.475
Ventas de servicios.	246.970	5.000.183
Total	1.019.426	37.139.658

Segmentos de ventas	Operaciones	01-01-2017
	N°	31-12-2017 M\$
Ventas de energía eléctrica.	750.892	31.347.676
Ventas de servicios.	251.967	4.922.475
Total	1.002.859	36.270.151

8.- CUENTAS POR COBRAR Y PAGAR A ENTIDADES RELACIONADAS.

Las transacciones con empresas relacionadas son por lo general de pago/cobro inmediato o hasta 90 días, y no están sujetas a condiciones especiales. Estas operaciones se ajustan a lo establecido en el Título XVI de la Ley N° 18.046, sobre Sociedades Anónimas.

Los traspasos de fondos de corto plazo desde y hacia la matriz, que no correspondan a cobro o pago de servicios, se estructuran bajo la modalidad de cuenta corriente mercantil, estableciéndose para el saldo mensual una tasa de interés variable, de acuerdo a las condiciones del mercado.

La Sociedad, tiene como política informar todas las transacciones que efectúa con partes relacionadas durante el período o ejercicio, con excepción de los dividendos pagados, aportes de capital recibidos, los cuales no se entienden como transacciones.

Para el ejercicio terminado al 31 de diciembre de 2018 y el ejercicio terminado al 31 de diciembre de 2017 no existen garantías otorgadas o recibidas en dichas operaciones.

8.1.- Saldos y transacciones con entidades relacionadas.

8.1.1.- Cuentas por cobrar a entidades relacionadas.

La composición del rubro al 31 de diciembre de 2018 y 2017 es la siguiente:

R.U.T	Sociedad	País de origen	Descripción de la transacción	Plazo de la transacción	Naturaleza de la relación	Moneda	Corrientes	
							31-12-2018 M\$	31-12-2017 M\$
76.411.321-7	Compañía General de Electricidad S.A.	Chile	Recaudación	Hasta 90 días	Matriz Común	CL\$	40.469	37.570
76.411.321-7	Compañía General de Electricidad S.A.	Chile	Cuenta Corriente Mercantil	Hasta 90 días	Matriz Común	CL\$	4.378.920	2.693.291
76.411.321-7	Compañía General de Electricidad S.A.	Chile	Dividendo	Hasta 90 días	Matriz Común	CL\$	1.782	0
76.411.321-7	Compañía General de Electricidad S.A.	Chile	Cuenta corriente mercantil	Hasta 90 días	Matriz Común	CL\$	1.673.886	2.412.727
76.412.700-5	CGE Servicios S.A.	Chile	Servicios recibidos	Hasta 30 días	Matriz Común	CL\$	900	0
96.541.870-9	Empresa Eléctrica de Iquique S.A.	Chile	Recaudación	Hasta 90 días	Matriz común	CL\$	0	3.023
96.541.920-9	Empresa Eléctrica de Antofagasta S.A.	Chile	Recaudación	Hasta 90 días	Matriz común	CL\$	0	14.818
96.542.120-3	Empresa Eléctrica de Arica S.A.	Chile	Recaudación	Hasta 90 días	Matriz común	CL\$	0	51
TOTALES							6.095.957	5.161.480

8.1.2.- Cuentas por pagar a entidades relacionadas.

La composición del rubro al 31 de diciembre de 2018 y 2017 es la siguiente:

R.U.T	Sociedad	País de origen	Descripción de la transacción	Plazo de la transacción	Naturaleza de la relación	Moneda	Corrientes	
							31-12-2018 M\$	31-12-2017 M\$
76.411.321-7	Compañía General de Electricidad S.A.	Chile	prestacion de servicios	Hasta 90 días	Matriz común	CL\$	0	262
76.411.321-7	Compañía General de Electricidad S.A.	Chile	Servicios recibidos	Hasta 90 días	Matriz común	CL\$	32.189	8.630
76.411.321-7	Compañía General de Electricidad S.A.	Chile	Recaudación	Hasta 90 días	Matriz común	CL\$	25.847	7.255
87.601.500-5	Empresa Eléctrica Atacama S.A.	Chile	Recaudación	Hasta 90 días	Matriz común	CL\$	0	35
96.541.870-9	Empresa Eléctrica de Iquique S.A.	Chile	Recaudación	Hasta 90 días	Matriz común	CL\$	0	6.076
96.542.120-3	Empresa Eléctrica de Arica S.A.	Chile	Recaudación	Hasta 90 días	Matriz común	CL\$	0	13.979
99.596.430-9	Novanet S.A.	Chile	Recaudación	Hasta 90 días	Matriz común	CL\$	0	909
TOTALES							58.036	37.146

8.1.3.- Transacciones con relacionadas y sus efectos en resultados.

Se presentan las operaciones y sus efectos en resultados por los ejercicios terminados al 31 de diciembre de 2018 y 2017.

R.U.T	Sociedad	País de origen	Naturaleza de la relación	Descripción de la transacción	Moneda	01-01-2018 31-12-2018		01-01-2017 31-12-2017	
						Operación	Efecto en resultados (cargo) / abono	Operación	Efecto en resultados (cargo) / abono
						M\$	M\$	M\$	M\$
76.411.321-7	Compañía General de Electricidad S.A.	Chile	Matriz común	Asesorías recibidas	CL\$	124.821	(124.821)	185.544	(185.544)
76.411.321-7	Compañía General de Electricidad S.A.	Chile	Matriz común	Cuenta corriente mercantil (Cargos)	CL \$	60.563.255	0	54.068	0
76.411.321-7	Compañía General de Electricidad S.A.	Chile	Matriz común	Intereses cobrados	CL \$	109.237	109.237	91.811	91.811
76.411.321-7	Compañía General de Electricidad S.A.	Chile	Matriz común	Cuenta corriente mercantil (Abonos)	CL \$	58.909.288	0	746.280	0
76.411.321-7	Compañía General de Electricidad S.A.	Chile	Matriz común	Intereses pagados	CL \$	0	0	157	(157)
76.411.321-7	Compañía General de Electricidad S.A.	Chile	Matriz común	Asesorías profesionales	CL \$	901	(901)	192	(192)
76.411.321-7	Compañía General de Electricidad S.A.	Chile	Matriz común	Intereses Cobrados	CL \$	33.425	33.425	54.344	54.344
76.411.321-7	Compañía General de Electricidad S.A.	Chile	Matriz común	Cuenta corriente mercantil (préstamos)	CL \$	736.485	0	0	0
76.412.700-5	CGE Servicios S.A.	Chile	Matriz común	Servicios recibidos	CL \$	248.667	(248.667)	137.813	(137.813)
76.412.700-5	CGE Servicios S.A.	Chile	Matriz común	Asesorías profesionales	CL \$	47.015	(47.015)	1.458.259	(1.458.259)
81.533.000-5	Daniilo Jordan S.A.	Chile	Matriz común	Servicios recibidos	CL\$	8.571	(8.571)	4.500	(4.500)
86.386.700-2	Transformadores Tusan Ltda.	Chile	Matriz común	Servicios recibidos	CL\$	32.357	(22.357)	10.302	(10.302)
89.479.000-8	Comercial & Logística General S.A.	Chile	Matriz común	Compra de activos	CL\$	0	0	5.262	0
93.603.000-9	Sociedad de Computación Binaria S.A.	Chile	Matriz común	Servicios informaticos	CL\$	809.043	(809.043)	671.378	(671.378)
96.923.660-5	Jordan S.A.	Chile	Matriz común	Compra de materiales	CL\$	0	0	9.558	(9.558)
99.513.400-4	CGE Distribución S.A.	Chile	Matriz común	Servicios recibidos	CL \$	0	0	68.945	(68.945)

8.2.- Directorio y gerencia de la sociedad.

El Directorio de CGE Magallanes S.A. lo componen tres miembros, los cuales permanecen por un período de tres años en sus funciones, pudiendo estos reelegirse.

En Junta Ordinaria de Directorio N° 52 de fecha 26 de abril de 2016 se eligió a los integrantes del Directorio el cual quedó compuesto de la siguiente forma:

Rafael Salas Cox	Presidente
Matías Hepp Valenzuela	Director
Francisco Sánchez Hormazaba	Director

8.2.1.- Remuneración del Directorio.

El directorio de la Sociedad no percibió remuneraciones durante los ejercicios terminados al 31 de diciembre de 2018 y 2017.

Las remuneraciones percibidas correspondientes a directores de subsidiarias ascendieron a M\$ 63.570 al 31 de diciembre de 2018 y M\$ 68.416 al 31 de diciembre de 2017.

8.2.2.- Remuneración del equipo gerencial.

Durante los ejercicios terminados al 31 de diciembre de 2018 y 2017, el equipo gerencial de la Sociedad no ha percibido remuneraciones.

Las remuneraciones con cargo a resultados del equipo gerencial de subsidiarias ascienden a M\$ 698.607 al 31 de diciembre de 2018 y M\$ 726.820 al 31 de diciembre de 2017.

9.- INVENTARIOS.

La composición del rubro al 31 de diciembre de 2018 y 2017 es la siguiente:

Clases de inventarios	Corriente	
	31-12-2018 M\$	31-12-2017 M\$
Mercaderías para la venta.	86.766	86.766
Suministros para la producción.	216.608	687.560
Suministros para mantención.	196.417	201.225
Provisión de deterioro.	(64.188)	(64.188)
Total	435.603	911.363

Al 31 de diciembre de 2018 y 2017 no hay inventarios pignorados en garantía del cumplimiento de deudas contraídas.

9.1.- Información adicional de inventarios.

Otra información de inventarios	Corrientes	
	01-01-2018 31-12-2018	01-01-2017 31-12-2017
	M\$	M\$
Costos de inventarios reconocidos como gastos durante el período o ejercicio.	56.603	28.750

10.- ACTIVOS, PASIVOS POR IMPUESTOS.

El detalle de este rubro es el siguiente para los ejercicios terminados al 31 de diciembre de 2018 y 2017.

Activos, pasivos por impuestos	Corrientes		No corrientes	
	31-12-2018 M\$	31-12-2017 M\$	31-12-2018 M\$	31-12-2017 M\$
Activos por impuestos				
Pagos provisionales mensuales.	2.603.374	2.192.948		
Rebajas al impuesto.	24.000	0		
Créditos al impuesto.	24.177	22.503		
Incentivo al desarrollo regiones extremas.	999.452	0		
Subtotal activos por impuestos	3.651.003	2.215.451	0	0
Pasivos por impuestos				
Impuesto a la renta de primera categoría.	(2.260.390)	(2.233.169)		
Subtotal pasivos por impuestos	(2.260.390)	(2.233.169)	0	0
Total activos (pasivos) por impuestos	1.390.613	(17.718)	0	0

11.- OTROS ACTIVOS NO FINANCIEROS.

El detalle de este rubro es el siguiente al 31 de diciembre de 2018 y 2017.

Otros activos no financieros	Corrientes	
	31-12-2018 M\$	31-12-2017 M\$
Gastos pagados por anticipado.	0	68.601
Total	0	68.601

12.- INVERSIONES CONTABILIZADAS UTILIZANDO EL METODO DE LA PARTICIPACION.

12.1.- Inversiones en asociadas contabilizadas usando el método de la participación.

Al 31 de diciembre de 2018

Movimiento de inversiones en asociadas utilizando el método de la participación	País de origen	Moneda funcional	Porcentaje participación	Porcentaje poder de votos	Saldo al 01-01-2018 M\$	Participación en ganancia (pérdida) M\$	Dividendos recibidos M\$	Diferencia de conversión M\$	Venta de Inversión M\$	Otro incremento (decremento) M\$	Saldo al 31-12-2018 M\$
CGE Servicios S.A.	Chile	CL\$	0,00716%	0,01600%	(38)	27				11	0
Comercial & Logística General S.A.	Chile	CL\$	0,00055%	0,00055%	42	4	(3)		(43)		0
Transformadores Tusan S.A.	Chile	CL\$	0,93000%	0,93000%	135.245	(5.693)	(20.414)		(109.002)	(136)	0
Inversiones y Gestión S.A.	Chile	CL\$	0,00423%	0,00423%	2.519	143	(129)		(2.533)		0
Sociedad de Computación Binaria S.A.	Chile	CL\$	0,00676%	0,00676%	176	27			(203)		0
Novanet S.A.	Chile	CL\$	0,00900%	0,00900%	217	52			(269)		0
Sociedad de Inversiones Atlantico S.A.	Chile	CL\$	0,00426%	0,00426%	784	65		49	(898)		0
Total					138.945	(5.375)	(20.546)	49	(112.948)	(125)	0

Al 31 de diciembre de 2017

Movimiento de inversiones en asociadas utilizando el método de la participación	País de origen	Moneda funcional	Porcentaje participación	Porcentaje poder de votos	Saldo al 01-01-2017 M\$	Participación en ganancia (pérdida) M\$	Dividendos recibidos M\$	Diferencia de conversión M\$	Transferido a disponible para la venta M\$	Otro incremento (decremento) M\$	Saldo al 31-12-2017 M\$
CGE Servicios S.A.	Chile	CL\$	0,00716%	0,01600%	94	(132)					(38)
Comercial & Logística General S.A.	Chile	CL\$	0,00055%	0,00055%	41	8	(7)				42
Transformadores Tusan S.A.	Chile	CL\$	0,93000%	0,93000%	128.773	6.481				(9)	135.245
Inversiones y Gestión S.A.	Chile	CL\$	0,00423%	0,00423%	2.509	130	(120)				2.519
Sociedad de Computación Binaria S.A.	Chile	CL\$	0,00676%	0,00676%	73	103					176
Novanet S.A.	Chile	CL\$	0,00900%	0,00900%	1.072	140				(995)	217
Sociedad de Inversiones Atlantico S.A.	Chile	CL\$	0,00426%	0,00426%	620	200		(36)			784
Total					133.182	6.930	(127)	(36)	0	(1.004)	138.945

12.2.- Inversiones en subsidiarias.

12.2.1.- Inversiones en subsidiarias contabilizadas usando el método de la participación.

Saldos al 31 de diciembre de 2018.

Movimiento de inversiones en sociedades subsidiarias	País de origen	Moneda funcional	Porcentaje participación	Porcentaje poder de votos	Saldo al 01-01-2018 M\$	Adiciones M\$	Participación en ganancia (pérdida) M\$	Dividendos recibidos M\$	Otro incremento (decremento) M\$	Saldo al 31-12-2018 M\$
Empresa Eléctrica de Magallanes S.A.	Chile	CL \$	55,10821%	55,10821%	27.245.183		2.085.776	(1.643.620)	(222.993)	27.464.346
Total					27.245.183	0	2.085.776	(1.643.620)	(222.993)	27.464.346

Saldos al 31 de diciembre de 2017.

Movimiento de inversiones en sociedades subsidiarias	País de origen	Moneda funcional	Porcentaje participación	Porcentaje poder de votos	Saldo al 01-01-2017 M\$	Adiciones M\$	Participación en ganancia (pérdida) M\$	Dividendos recibidos M\$	Otro incremento (decremento) M\$	Saldo al 31-12-2017 M\$
Empresa Eléctrica de Magallanes S.A.	Chile	CL \$	55,10821%	55,10821%	26.996.579		2.533.874	(2.299.627)	14.357	27.245.183
Total					26.996.579	0	2.533.874	(2.299.627)	14.357	27.245.183

13.- ACTIVOS INTANGIBLES DISTINTO DE LA PLUSVALIA.

13.1.- Composición y movimientos de los activos intangibles.

Este rubro está compuesto principalmente por concesiones, servidumbres de paso y software computacionales. Su detalle al 31 de diciembre de 2018 y 2017 es el siguiente:

Activos Intangibles	31-12-2018		
	Valores brutos	Amortización acumulada	Valores netos
	M\$	M\$	M\$
Programas informáticos.	203.759	(182.155)	21.604
Otros activos intangibles identificables.	18.078	0	18.078
Total	221.837	(182.155)	39.682

Activos Intangibles	31-12-2017		
	Valores brutos	Amortización acumulada	Valores netos
	M\$	M\$	M\$
Programas informáticos.	195.025	(186.301)	8.724
Otros activos intangibles identificables.	18.078	0	18.078
Total	213.103	(186.301)	26.802

El detalle de los otros activos intangibles identificables al 31 de diciembre de 2018 y 2017 se encuentra en nota 13.1.1.-

La amortización acumulada al 31 de diciembre de 2018 alcanza a M\$ 182.155 y M\$ 186.301 en el año 2017, la que corresponde a los activos intangibles distintos a la plusvalía con vida útil finita.

El detalle de vidas útiles aplicadas en el rubro Intangibles al 31 de diciembre de 2018 y 2017 es la siguiente:

Vidas útiles estimadas o tasas de amortización utilizadas	Vida / tasa	Mínima	Máxima
Programas Informáticos.	Vida	1	5
Servidumbres.	Vida	Indefinida	Indefinida

El movimiento de intangibles al 31 de diciembre de 2018 y 2017 es el siguiente:

Movimientos en activos intangibles	31-12-2018		
	Programas informáticos, neto	Otros activos intangibles identificables, neto	Activos intangibles identificables, neto
	M\$	M\$	M\$
Saldo inicial al 1 de enero de 2018	8.724	18.078	26.802
Adiciones.	6.884	0	6.884
Amortización.	(3.922)	0	(3.922)
Otros incrementos (disminuciones).	9.918	0	9.918
Cambios, total	12.880	0	12.880
Saldo final al 31 de diciembre de 2018	21.604	18.078	39.682

Movimientos en activos intangibles	31-12-2017		
	Programas informáticos, neto	Otros activos intangibles identificables, neto	Activos intangibles identificables, neto
	M\$	M\$	M\$
Saldo inicial al 1 de enero de 2017	22.114	18.078	40.192
Amortización.	(17.082)	0	(17.082)
Otros incrementos (disminuciones).	3.692	0	3.692
Cambios, total	(13.390)	0	(13.390)
Saldo final al 31 de diciembre de 2017	8.724	18.078	26.802

13.1.1 El detalle del importe de activos intangibles identificables individuales significativos y su vida útil o período de amortización al 31 de diciembre de 2018 y 2017 es el siguiente:

Detalle de otros activos identificables al	Importe en libros de activo individual intangible significativo	Explicación del período o ejercicio de amortización restante de activo intangible individual identificable significativo
31-12-2018	M\$	
Servidumbres.	18.078	Indefinida
Total	18.078	

Detalle de otros activos identificables al 31-12-2017	Importe en libros de activo individual intangible significativo M\$	Explicación del período o ejercicio de amortización restante de activo intangible individual identificable significativo
Servidumbres.	18.078	Indefinida
Total	18.078	

El cargo a resultados del ejercicio por amortización de intangibles al 31 de diciembre de 2018 y 2017 es el siguiente:

Línea de partida en el estado de resultados que incluye amortización de activos intangibles identificables	01-01-2018 31-12-2018	01-01-2017 31-12-2017
	Programas informáticos M\$	Programas informáticos M\$
Costo de ventas.	3.251	11.081
Gastos de administración.	671	6.001
Total	3.922	17.082

13.2.- Activos intangibles con vida útil indefinida.

13.2.1.- Servidumbres.

Los derechos de servidumbre se presentan al costo. El período de explotación de dichos derechos, en general no tiene límite por lo que son considerados activos con una vida útil indefinida, y en consecuencia no están sujetos a amortización.

14.- PROPIEDADES DE INVERSIÓN.

La composición y el movimiento de este rubro al 31 de diciembre de 2018 y 2017 el siguiente:

14.1.- Composición y movimientos de las propiedades de inversión.

Propiedades de inversión, modelo del valor razonable	31-12-2018 M\$	31-12-2017 M\$
Saldo Inicial	0	0
Transferencia (desde) activos no corrientes y grupos en desapropiación mantenidos para la venta, propiedades de inversión.	140.641	0
Total de cambios en propiedades de inversión, modelo del valor razonable	140.641	0
Total	140.641	0

Las tasaciones para los efectos de determinar el valor razonable de las propiedades de inversión, son evaluadas y efectuadas en forma anual.

14.2.- Conciliación entre tasación obtenida y tasación ajustada incluida en los estados financieros.

Valorización ajustada incluida en los estados financieros, modelo del valor razonable	31-12-2018	31-12-2017
	M\$	M\$
Valorización obtenida para las propiedades de inversión.	140.641	0
Total	140.641	0

14.3.- Ingresos de propiedades de inversión.

Ingresos y gastos de propiedades de inversión	01-01-2018 31-12-2018	01-01-2017 31-12-2017
	M\$	M\$
Importe de ingresos por alquileres de propiedades de inversión.	12.885	0

15.- PROPIEDADES, PLANTA Y EQUIPO.**15.1.- Vidas útiles.**

El siguiente cuadro muestra las vidas útiles técnicas para los bienes de la Sociedad.

Vida útil para la depreciación de propiedades, planta y equipo	Vida útil	
	Mínima	Máxima
Vida útil para edificios.	30	80
Vida útil para planta y equipo. (*)	5	45
Vida útil para equipamiento de tecnologías de la información.	5	7
Vida útil para instalaciones fijas y accesorios.	5	10
Vida útil para vehículos de motor.	7	7
Vida útil para otras propiedades, planta y equipo.	5	10

(*) Considera la depreciación de componentes por horas de uso para unidades generadoras.

15.2.- Detalle de los rubros.

La composición de este rubro al 31 de diciembre de 2018 y 2017 es la siguiente:

15.2.1.- Valores netos de propiedades, planta y equipo.

Clases de propiedades, planta y equipo, neto	31-12-2018 M\$	31-12-2017 M\$
Construcciones en curso.	6.118.942	8.736.440
Terrenos.	5.541.453	5.541.453
Edificios.	3.265.555	3.580.472
Planta y equipo.	49.520.291	48.929.749
Subestaciones de poder.	4.500.936	4.709.106
Lineas de transporte energía.	407.655	428.045
Subestaciones de distribución.	2.470.669	2.267.590
Líneas y redes de media y baja tensión.	11.961.738	12.016.857
Maquinas y equipos de generación.	29.137.285	28.374.856
Medidores.	1.042.008	1.133.295
Equipamiento de tecnología de la información.	51.460	61.538
Instalaciones fijas y accesorios.	376.085	352.714
Equipos de comunicaciones.	21.506	12.974
Herramientas.	269.533	267.830
Muebles y útiles.	85.046	71.910
Vehículos de motor.	127.021	150.715
Otras propiedades, planta y equipo.	1.525.745	1.542.020
Repuestos.	358.757	358.757
Total	66.885.309	69.253.858

15.2.2.- Valores brutos de propiedades, planta y equipo.

Clases de propiedades, planta y equipo, bruto	31-12-2018 M\$	31-12-2017 M\$
Construcciones en curso.	7.118.394	8.736.440
Terrenos.	5.541.453	5.541.453
Edificios.	9.934.704	9.931.446
Planta y equipo.	97.464.232	93.226.292
Subestaciones de poder.	7.460.967	7.460.967
Líneas de transporte energía.	656.734	656.735
Subestaciones de distribución.	3.561.816	3.276.976
Líneas y redes de media y baja tensión.	18.727.786	18.246.814
Maquinas y equipos de generación.	65.402.572	61.931.245
Medidores.	1.654.357	1.653.555
Equipamiento de tecnología de la información.	203.263	197.086
Instalaciones fijas y accesorios	1.483.996	1.380.350
Equipos de comunicaciones.	116.065	103.810
Herramientas.	1.028.752	970.178
Muebles y útiles.	339.179	306.362
Vehículos de motor.	695.266	681.795
Otras propiedades, planta y equipo.	526.293	1.569.398
Repuestos.	358.757	358.757
Total	123.326.358	121.623.017

15.2.3.- Depreciación acumulada de propiedades, planta y equipo.

Depreciación acumulada y deterioro, propiedades, planta y equipo	31-12-2018 M\$	31-12-2017 M\$
Edificios.	6.669.149	6.350.974
Planta y equipo.	47.943.941	44.296.543
Subestaciones de poder.	2.960.031	2.751.861
Líneas de transporte energía.	249.079	228.690
Subestaciones de distribución.	1.091.147	1.009.386
Líneas y redes de media y baja tensión.	6.766.048	6.229.957
Maquinas y equipos de generación.	36.265.287	33.556.389
Medidores.	612.349	520.260
Equipamiento de tecnología de la información.	151.803	135.548
Instalaciones fijas y accesorios.	1.107.911	1.027.636
Equipos de comunicaciones.	94.559	90.836
Herramientas.	759.219	702.348
Muebles y útiles.	254.133	234.452
Vehículos de motor.	568.245	531.080
Otras propiedades, planta y equipo.	0	27.378
Total	56.441.049	52.369.159

15.3.- Reconciliación de cambios en propiedades, planta y equipo.

Movimiento al 31 de diciembre de 2018.

Movimiento año 2018		Construcción en curso	Terrenos	Edificios, neto	Planta y equipo, neto	Equipamiento de tecnologías de la información, neto	Instalaciones fijas y accesorios, neto	Vehículos de motor, neto	Otras propiedades, planta y equipo, neto	Repuestos	Propiedades, planta y equipo, neto
		M\$	M\$	M\$	M\$	M\$	M\$	M\$	M\$	M\$	M\$
Saldo inicial al 1 de enero de 2018		8.736.440	5.541.453	3.580.472	48.929.749	61.538	352.714	150.715	1.542.020	358.757	69.253.858
Cambios	Adiciones.	3.952.916	0	0	120.572	6.177	22.087	0	0	0	4.101.752
	Gasto por depreciación y retiros.			(318.175)	(5.954.571)	(16.255)	(127.860)	(37.165)	(16.275)	0	(6.470.301)
	Otros incrementos (decrementos).	(5.570.962)	0	3.258	6.424.541	0	129.144	13.471	(999.452)	0	0
	Total cambios	(1.618.046)	0	(314.917)	590.542	(10.078)	23.371	(23.694)	(1.015.727)	0	(2.368.549)
Saldo final al 31 de diciembre de 2018		7.118.394	5.541.453	3.265.555	49.520.291	51.460	376.085	127.021	526.293	358.757	66.885.309

Movimiento al 31 de diciembre de 2017.

Movimiento año 2017		Construcción en curso	Terrenos	Edificios, neto	Planta y equipo, neto	Equipamiento de tecnologías de la información, neto	Instalaciones fijas y accesorios, neto	Vehículos de motor, neto	Otras propiedades, planta y equipo, neto	Repuestos	Propiedades, planta y equipo, neto
		M\$	M\$	M\$	M\$	M\$	M\$	M\$	M\$	M\$	M\$
Saldo inicial al 1 de enero de 2017		5.662.700	5.541.453	3.877.804	51.110.209	35.279	372.447	191.368	1.530.052	358.757	68.680.069
Cambios	Adiciones.	6.060.246	0	0	93.290	6.276	0	0	11.968	0	6.171.780
	Adquisiciones mediante combinaciones de negocios.	0	0	0	0	285	269	0	0	0	554
	Gasto por depreciación y retiros.			(317.863)	(5.102.818)	(15.072)	(121.193)	(41.599)	0	0	(5.598.545)
	Otros incrementos (decrementos).	(2.986.506)	0	20.531	2.829.068	34.770	101.191	946	0	0	0
Total cambios	3.073.740	0	(297.332)	(2.180.460)	26.259	(19.733)	(40.653)	11.968	0	0	573.789
Saldo final al 31 de diciembre de 2017		8.736.440	5.541.453	3.580.472	48.929.749	61.538	352.714	150.715	1.542.020	358.757	69.253.858

15.4.- Política de inversiones en propiedades, planta y equipo.

La Sociedad, ha mantenido tradicionalmente una política de llevar a cabo todas las obras necesarias para satisfacer los incrementos de la demanda, conservar en buen estado las instalaciones y adaptar el sistema a los avances tecnológicos, con el objeto de cumplir cabalmente con las normas de calidad y continuidad de suministro establecidos por la regulación vigente en el sector eléctrico, como asimismo con los contratos comerciales suscritos con sus clientes.

No existen restricciones en la titularidad de propiedades, planta y equipo de la Sociedad.

15.4.1.- Informaciones adicionales a revelar sobre propiedades, planta y equipo.

Informaciones adicionales a revelar sobre propiedades, planta y equipo	31-12-2018 M\$	31-12-2017 M\$
Importe en libros de Propiedades, planta y equipo retiradas no mantenidas para la venta.	624.244	181.886
Importe de desembolsos sobre cuentas de propiedades, planta y equipo en proceso de construcción.	3.952.916	6.060.246

15.5.- Costo por intereses.

Durante los ejercicios terminados al 31 de diciembre de 2018 y 2017, no se han capitalizado intereses.

15.6.- Información a considerar sobre los activos revaluados.

Los terrenos, construcciones y edificios, así como los equipos, instalaciones y redes destinadas al negocio eléctrico y del gas, se reconocen inicialmente a su costo de adquisición, y posteriormente son revalorizados mediante el método de retasación periódica a valor razonable, este método implica revisar anualmente la variación en los valores razonables de los bienes. Las tasaciones de propiedades, planta y equipo son efectuadas toda vez que existan variaciones significativas en las variables que inciden en la determinación de sus valores razonables. Tales revaluaciones frecuentes serán innecesarias para elementos de Propiedades, planta y equipo con variaciones insignificantes en su valor razonable. Para éstos, pueden ser suficientes revaluaciones hechas cada tres o cinco años.

En cuanto a la revaluación de los equipos, instalaciones y redes destinados al negocio de distribución y transmisión eléctrica, se realizó de acuerdo a NIC 16 y los requerimientos de la autoridad regulatoria, siendo revisado este proceso por auditores independientes. En el caso de la tasación de los terrenos y edificios de la Sociedad, se contrataron los servicios de los tasadores independientes especializados.

En el caso de los bienes eléctricos que son los sometidos a reevaluación periódica se ha definido considerar como valor de referencia el valor nuevo de reemplazo (VNR) entregado a la Superintendencias de Electricidad y Combustibles (SEC), dado que no existe un mercado activo para los bienes eléctricos y así calcular el valor justo considerando la antigüedad real del bien, sus condiciones actuales de uso, una tasa efectiva de retorno y basados en una vida útil total por clases de bienes como período total de retorno de flujos.

En el caso de los bienes de transmisión eléctrica que son sometidos a revaluación se ha definido considerar como valor de referencia el Valor Nuevo de Mercado, calculando su valor justo considerando la antigüedad real del bien, sus condiciones actuales de uso, una tasa efectiva de retorno y la vida útil total por clase de bienes como período total de retorno de flujos.

El valor razonable para las instalaciones eléctricas, mencionado en los párrafos anteriores, ha sido incorporado a la fórmula de Marston y Agg , que calcula el valor de un bien a una determinada fecha considerando su antigüedad, las condiciones actuales de uso y el período de retorno de los flujos que genera el bien.

En el caso de los terrenos y edificios el método utilizado como se señaló fue una tasación independiente y dentro de la cual se indican las hipótesis utilizadas por los profesionales independientes.

Respecto de las restricciones sobre la distribución del saldo de la reserva de revaluación en régimen bajo NIC 16, el superávit de revaluación incluido en el patrimonio neto será transferido directamente a la cuenta ganancias y (pérdidas) acumuladas, cuando se produzca la baja del bien, o en la medida que este fuera depreciado por la Sociedad.

Durante el ejercicio 2016 se revaluaron los bienes de las subsidiarias de CGE Magallanes S.A.. Las tasaciones se llevaron a cabo a base del valor de mercado o valor de reposición técnicamente depreciado, según correspondiese. La revalorización neta de los correspondientes impuestos diferidos se abonó a la reserva o superávit de revaluación en el patrimonio neto, registrada a través del estado de resultados integral. Este proceso implicó un incremento al 31 de diciembre de 2016 (antes de impuestos diferidos) de M\$ 8.251.324, el saldo revaluado de dichas propiedades, planta y equipo al 31 de diciembre de 2018 asciende al valor de M\$ 25.646.811.

Valor de libros según modelo del costo de los bienes revaluados:

Valor de libros de Propiedades, planta y equipo revaluado según el modelo del costo	31-12-2018 M\$	31-12-2017 M\$
Terrenos.	740.920	740.920
Edificios.	2.258.550	2.433.811
Planta y equipo.	29.681.018	27.005.718
Total	32.680.488	30.180.449

El siguiente es el movimiento de la porción del valor de los activos detallados precedentemente atribuibles a su revaluación para los ejercicios terminados al 31 de diciembre de 2018 y 2017.

Valor de libros de Propiedades, planta y equipo revaluado según el modelo del costo	31-12-2018 M\$	31-12-2017 M\$
Saldo inicial	27.871.222	30.006.674
Retiros de propiedades, planta y equipo revaluado.	(177.699)	(14.583)
Depreciación de la porción del valor de propiedades, planta y equipo revaluado.	(2.046.712)	(2.120.869)
Movimiento del ejercicio	(2.224.411)	(2.135.452)
Total	25.646.811	27.871.222

Propiedades, planta y equipo, revaluación	31-12-2018			31-12-2017		
	Propiedades, planta y equipo, activos revaluados M\$	Propiedades, planta y equipo, activos revaluados, al costo M\$	Propiedades, planta y equipo, superávit de revaluación M\$	Propiedades, planta y equipo, activos revaluados M\$	Propiedades, planta y equipo, activos revaluados, al costo M\$	Propiedades, planta y equipo, superávit de revaluación M\$
Terrenos.	5.541.453	740.920	4.800.533	5.541.453	740.920	4.800.533
Edificios.	3.265.555	2.258.550	1.007.005	3.580.472	2.433.811	1.146.661
Planta y equipo.	49.520.291	29.681.018	19.839.273	48.929.746	27.005.718	21.924.028
Total	58.327.299	32.680.488	25.646.811	58.051.671	30.180.449	27.871.222

Valor de libros según modelo del costo de los bienes no revaluados:

Valor de libros según modelo del costo de propiedades, planta y equipo no revaluado	31-12-2018 M\$	31-12-2017 M\$
Construcción en curso.	7.118.394	8.736.440
Equipamiento de tecnologías de la información.	51.460	61.538
Instalaciones fijas y accesorios.	376.085	352.714
Vehículos de motor.	127.021	150.715
Otras propiedades, planta y equipo.	526.293	1.542.023
Repuestos.	358.757	358.757
Total	8.558.010	11.202.187

15.7.- Otra Información a considerar sobre propiedad, planta y equipo.

Durante el ejercicio terminado al 31 de diciembre de 2018 se han efectuado bajas de propiedad planta y equipo por M\$ 480.551 de equipos de generación y M\$ 143.693 de otros componentes eléctricos, los cuales se registran en el estado de resultados en el rubro Otras ganancias (pérdidas). Al 31 de diciembre de 2017 las bajas alcanzaron un monto de M\$ 181.886 (ver nota 25.4).

16.- DETERIORO DE ACTIVOS.

16.1.- Prueba de deterioro de propiedad, planta y equipos, plusvalía comprada y otros activos intangibles de vida útil indefinida.

La Sociedad evalúa anualmente o siempre y cuando existan indicadores, si la plusvalía comprada y demás activos intangibles de vida útil indefinida han sufrido algún deterioro, de acuerdo con la política contable que se describe en la Nota 3.12.- Los montos recuperables de las unidades generadoras de efectivo han sido determinados sobre la base de cálculos de sus valores en uso.

La estimación del valor en uso ha requerido que la administración realice las estimaciones de los flujos de efectivo futuros esperados, utilizando las proyecciones sectoriales, la experiencia del pasado y las expectativas futuras.

Los principales parámetros e indicadores utilizados por la Sociedad para la evaluación del deterioro son:

- Margen operacional, crecimiento de ventas físicas y crecimiento del número de clientes.
- Margen de servicios complementarios que implica el aumento de clientes, ventas de energía con crecimientos asociados al PIB, IPC.
- Gastos de personal, con dotaciones constantes en los períodos de análisis apoyados por las sinergias del negocio, considerando ajustes salariales en línea con el IPC.
- Costo O&M y Administración, los cuales se incrementan según número de clientes, IPC, ventas físicas y variación de propiedades, planta y equipo.

Las tasas de descuento nominales antes de impuestos aplicadas al cierre de los estados financieros al 31 de diciembre de 2018, es de un 9,90%.

Como resultado de estas pruebas la Sociedad determinó que no existen deterioros en la plusvalía comprada y demás activos intangibles de vida útil indefinida para el ejercicio terminado al 31 de diciembre de 2018.

16.2.- Pérdidas por deterioro del valor y reversión de las pérdidas por deterioro del valor.

Los montos reconocidos en resultados por pérdidas por deterioro al 31 de diciembre de 2018 y 2017 se detallan a continuación:

Pérdidas por deterioro del valor y reversión de las pérdidas por deterioro del valor	01-01-2018 31-12-2018	
	Activos financieros	Total
	M\$	M\$
Pérdidas por deterioro de valor reconocidas en el resultado del ejercicio.	(103.718)	(103.718)

Pérdidas por deterioro del valor y reversión de las pérdidas por deterioro del valor	01-01-2017 31-12-2017	
	Activos financieros	Total
	M\$	M\$
Pérdidas por deterioro de valor reconocidas en el resultado del ejercicio.	(144.521)	(144.521)

Las pérdidas y reversión de pérdidas por deterioro de activos financieros al 31 de diciembre de 2018 y 2017, corresponden al deterioro de cuentas por cobrar registrado en nota 7.5.

16.2.1.- Pérdidas por deterioro de valor reconocidas o revertidas por segmento.

Pérdidas por deterioro de valor reconocidas o revertidas por segmento	01-01-2018 31-12-2018	
	Eléctrico	Total
	M\$	M\$
Pérdidas por deterioro de valor.	(103.718)	(103.718)

Pérdidas por deterioro de valor reconocidas o revertidas por segmento	01-01-2017 31-12-2017	
	Eléctrico	Total
	M\$	M\$
Pérdidas por deterioro de valor.	(144.521)	(144.521)

16.2.2.- Información a revelar sobre las unidades generadoras de efectivo.

Información a revelar sobre las unidades generadoras de efectivo	31-12-2018		31-12-2017	
	Unidades generadoras de efectivo	Total	Unidades generadoras de efectivo	Total
	M\$	M\$	M\$	M\$
Activos intangibles con vidas útiles indefinidas	18.078	18.078	18.078	18.078

17.- IMPUESTOS DIFERIDOS.

17.1.- Activos por impuestos diferidos.

Activos por impuestos diferidos	31-12-2018 M\$	31-12-2017 M\$
Relativos a propiedades, planta y equipo.	2.646	2.190
Relativos a intangibles.	0	1.180
Relativos a obligaciones por beneficios a los empleados.	279.127	242.244
Relativos a cuentas por cobrar.	107.612	151.477
Relativos a los inventarios.	584.266	538.069
Relativos a otros.	181.648	174.114
Total	1.155.299	1.109.274

La recuperación de los saldos de activos por impuestos diferidos, requieren de la obtención de utilidades tributarias suficientes en el futuro. La Sociedad estima con proyecciones futuras de utilidades que estas cubrirán el recupero de estos activos.

17.2.- Pasivos por impuestos diferidos.

Pasivos por impuestos diferidos	31-12-2018 M\$	31-12-2017 M\$
Relativos a propiedades, planta y equipo.	5.889.753	6.339.774
Relativos a revaluaciones de propiedades, planta y equipo.	6.982.811	7.589.984
Relativos a intangibles.	2.061	0
Relativos a acumulaciones (o devengos).	0	504
Total	12.874.625	13.930.262

17.3.- Movimientos de impuesto diferido del estado de situación financiera.

El siguiente es el movimiento de los activos por impuestos diferidos al 31 de diciembre de 2018 y 2017:

Movimientos en activos por impuestos diferidos	31-12-2018 M\$	31-12-2017 M\$
Saldo inicial	1.109.274	881.072
Incremento (decremento) en activos impuestos diferidos.	39.344	187.552
Fusión por absorción, activos por impuestos diferidos.	0	40.650
Otros incrementos (decrementos), activos por impuestos diferidos (*).	6.681	0
Cambios en activos por impuestos diferidos, total	46.025	228.202
Total	1.155.299	1.109.274

(*) El monto de M\$ 6.681 incluido en el ítem Otros incrementos (decrementos), activos por impuestos diferidos corresponde al efecto producto de la primera aplicación de la NIIF 9 asociada al deterioro de cuentas por cobrar de acuerdo a pérdidas esperadas.

El siguiente es el movimiento de los pasivos por impuestos diferidos al 31 de diciembre de 2018 y 2017:

Movimientos en pasivos por impuestos diferidos	31-12-2018 M\$	31-12-2017 M\$
Saldo inicial	13.930.262	14.412.312
Incremento (decremento) en pasivos impuestos diferidos.	(1.055.637)	(494.029)
Fusión por absorción, pasivos por impuestos diferidos.	0	11.979
Cambios en pasivos por impuestos diferidos, total	(1.055.637)	(482.050)
Total	12.874.625	13.930.262

17.4.- Compensación de partidas.

Los impuestos diferidos activos y pasivos se compensan cuando existe derecho legalmente ejecutable de compensar los activos tributarios corrientes contra los pasivos tributarios corrientes y cuando los impuestos a la renta diferidos activos y pasivos están relacionados con el impuesto a la renta que grava la misma autoridad tributaria a la misma entidad gravada o a diferentes entidades gravadas por las que existe la intención de liquidar los saldos sobre bases netas. Los montos compensados son los siguientes:

Concepto	31-12-2018			31-12-2017		
	Activos (pasivos) M\$	Valores compensados M\$	Saldos netos al cierre M\$	Activos (pasivos) M\$	Valores compensados M\$	Saldos netos al cierre M\$
Activos por impuestos diferidos.	1.155.299	(1.155.299)	0	1.109.274	(1.109.274)	0
Pasivos por impuestos diferidos.	(12.874.625)	1.155.299	(11.719.326)	(13.930.262)	1.109.274	(12.820.988)
Total	(11.719.326)	0	(11.719.326)	(12.820.988)	0	(12.820.988)

18.- PASIVOS FINANCIEROS.

El detalle de este rubro para los cierres al 31 de diciembre de 2018 y 2017 es el siguiente:

18.1.- Clases de otros pasivos financieros.

Pasivos financieros	Moneda	31-12-2018		31-12-2017	
		Corrientes M\$	No corrientes M\$	Corrientes M\$	No corrientes M\$
Préstamos bancarios.	CL \$	2.336.138	6.071.936	2.372.248	6.056.966
Total		2.336.138	6.071.936	2.372.248	6.056.966

CL \$: Pesos chilenos.

18.2.- Préstamos bancarios - desglose de monedas y vencimientos.

Saldos al 31 de diciembre de 2018.

País	RUT Empresa Deudora	Sociedad deudora	Institución acreedora	Moneda	Tipo de amortización	Tasa efectiva anual	Tasa nominal anual	Garantía	Corrientes				No Corrientes		
									Vencimientos			Total corrientes	Vencimientos		Total no corrientes
									hasta 1 mes	1 a 3 meses	3 a 12 meses	31-12-2018	1 hasta 2 años	más de 2 hasta 3 años	31-12-2018
									M\$	M\$	M\$	M\$	M\$	M\$	M\$
Chile	76.411.321-7	Edelmag S.A	Banco Chile	CL \$	Al vencimiento	4,32%	4,32%	Sin garantía	0	0	13.464	13.464	2.200.000	0	2.200.000
Chile	76.411.321-7	Edelmag S.A	Banco Estado	CL \$	Al vencimiento	3,20%	3,20%	Sin garantía	24.097	0	0	24.097	1.623.289	0	1.623.289
Chile	76.411.321-7	Edelmag S.A	Banco Chile	CL \$	Al vencimiento	3,21%	3,21%	Sin garantía	2.269.728	0	0	2.269.728	0	0	
Chile	76.411.321-7	Edelmag S.A	Banco Chile	CL \$	Al vencimiento	4,26%	4,26%	Sin garantía	0	17.943	0	17.943	0	1.263.609	1.263.609
Chile	76.411.321-7	Edelmag S.A	Banco Chile	CL \$	Al vencimiento	4,38%	4,38%	Sin garantía	0	0	10.906	10.906	0	985.038	985.038
Totales									2.293.825	17.943	24.370	2.336.138	3.823.289	2.248.647	6.071.936

Saldos al 31 de diciembre de 2017.

País	RUT Empresa Deudora	Sociedad deudora	Institución acreedora	Moneda	Tipo de amortización	Tasa efectiva anual	Tasa nominal anual	Garantía	Corrientes				No Corrientes		
									Vencimientos			Total corrientes	Vencimientos		Total no corrientes
									hasta 1 mes	1 a 3 meses	3 a 12 meses	31-12-2017	1 hasta 2 años	más de 2 hasta 3 años	31-12-2017
									M\$	M\$	M\$	M\$	M\$	M\$	M\$
Chile	76.411.321-7	Edelmag S.A	Banco Chile	CL \$	Al vencimiento	4,32%	4,32%	Sin garantía	0	0	13.464	13.464	0	2.200.000	2.200.000
Chile	76.411.321-7	Edelmag S.A	Banco Chile	CL \$	Al vencimiento	3,21%	3,21%	Sin garantía	0	993.382	0	993.382	0	0	0
Chile	76.411.321-7	Edelmag S.A	Banco Chile	CL \$	Al vencimiento	3,78%	3,78%	Sin garantía	0	1.303.944	0	1.303.944	0	0	0
Chile	76.411.321-7	Edelmag S.A	Banco Chile	CL \$	Al vencimiento	3,30%	3,30%	Sin garantía	37.060	0	0	37.060	2.233.678	0	2.233.678
Chile	76.411.321-7	Edelmag S.A	Banco Estado	CL \$	Al vencimiento	3,24%	3,24%	Sin garantía	24.398	0	0	24.398	0	1.623.288	1.623.288
Totales									61.458	2.297.326	13.464	2.372.248	2.233.678	3.823.288	6.056.966

19.- CUENTAS POR PAGAR COMERCIALES Y OTRAS CUENTAS POR PAGAR.

El detalle de este rubro al 31 de diciembre de 2018 y 2017 es el siguiente:

Cuentas por pagar comerciales y otras cuentas por pagar	Corrientes	
	31-12-2018 M\$	31-12-2017 M\$
Proveedores de energía y otros eléctricos. (*)	924.248	915.229
Retenciones.	874.285	710.608
Dividendos por pagar.	102.269	108.839
Pasivos acumulados (o devengados). (**)	747.824	755.824
Proveedores no energéticos.	647.728	909.927
Acreedores varios.	961.789	744.406
Otros.	2.445	23.716
Total	4.260.588	4.168.549

19.1.- Pasivos acumulados (o devengados).

Pasivos acumulados (o devengados).	Corrientes	
	31-12-2018 M\$	31-12-2017 M\$
Vacaciones del personal.	724.816	730.121
Participación sobre resultados.	23.008	25.703
Total	747.824	755.824

19.2.- Información cuentas comerciales y otras cuentas por pagar con pagos al día y con plazos vencidos.

Cuentas comerciales con pagos al día (por vencer) Cuentas comerciales al día según plazo	Servicios	Otros	Total
	31-12-2018 M\$	31-12-2018 M\$	31-12-2018 M\$
Hasta 30 días	1.570.477	2.000.046	3.570.523
Entre 31 y 60 días	0	690.065	690.065
Total	1.570.477	2.690.111	4.260.588

Cuentas comerciales con pagos al día (por vencer) Cuentas comerciales al día según plazo	Servicios	Otros	Total
	31-12-2017 M\$	31-12-2017 M\$	31-12-2017 M\$
Hasta 30 días	1.822.725	2.322.982	4.145.707
Entre 31 y 60 días	0	1.464	1.464
Entre 61 y 90 días	0	1.143	1.143
Entre 91 y 120 días	0	955	955
Entre 121 y 365 días	0	19.280	19.280
Total	1.822.725	2.345.824	4.168.549

20.- OTRAS PROVISIONES.

El detalle de este rubro al 31 de diciembre de 2018 y 2017 es el siguiente:

20.1.- Provisiones – saldos.

Clase de provisiones	Corrientes		No corrientes	
	31-12-2018 M\$	31-12-2017 M\$	31-12-2018 M\$	31-12-2017 M\$
Provisión de reclamaciones legales.	33.412	52.926		
Participación en utilidades y bonos.	235.500	384.550		
Otras provisiones.			10	39
Total	268.912	437.476	10	39

20.1.1.- Provisiones de reclamaciones legales.

Los montos corresponden a la provisión para ciertas demandas legales contra la Sociedad por clientes o particulares afectados con los servicios prestados. Los plazos para utilizar los saldos de las provisiones están acotados a los plazos normales de los procesos judiciales. Se incluyen además provisiones por multas de la autoridad eléctrica y del gas, que están en proceso de reclamación y cuya resolución para efectos de su uso también está sujeta a los plazos de dicho organismo, (detalle de juicios en Nota 31).

20.1.2.- Participación en utilidades y bonos.

La provisión para la participación de los empleados en las utilidades y de los bonos de desempeño se paga al mes siguiente de la aprobación de los estados financieros.

20.2.- Movimiento de las provisiones.

Saldos al 31 de diciembre de 2018.

Conceptos	Movimiento de provisiones			
	Por reclamaciones legales M\$	Por part. en utilidades y bonos M\$	Otras provisiones M\$	Total al 31-12-2018 M\$
Saldo al 1 de enero de 2018	52.926	384.550	39	437.515
Provisiones adicionales.	32.685	0	0	32.685
Incremento (decremento) en provisiones existentes.	(4.898)	225.168	(29)	220.241
Provisión utilizada.	(47.301)	(374.218)	0	(421.519)
Total cambio en provisiones	(19.514)	(149.050)	(29)	(168.593)
Saldo al 31 de diciembre de 2018	33.412	235.500	10	268.922

Saldos al 31 diciembre de 2017.

Conceptos	Movimiento de provisiones			
	Por reclamaciones legales	Por part. en utilidades y bonos	Otras provisiones	Total al
	M\$	M\$	M\$	31-12-2017 M\$
Saldo al 1 de enero de 2017	0	251.119		251.119
Provisiones adicionales.	46.972	0	0	46.972
Incremento (decremento) en provisiones existentes.	5.954	427.768	39	433.761
Provisión utilizada.	0	(294.337)	0	(294.337)
Total cambio en provisiones	52.926	133.431	39	186.396
Saldo al 31 de diciembre de 2017	52.926	384.550	39	437.515

21.- PROVISIONES POR BENEFICIOS A LOS EMPLEADOS.

El detalle de este rubro al 31 de diciembre de 2018 y 2017 es el siguiente:

21.1.- Detalle del rubro.

Provisión por beneficios a los empleados	No corrientes	
	31-12-2018 M\$	31-12-2017 M\$
Provisión indemnización años de servicio.	2.801.025	2.260.521
Provisión premio de antigüedad.	72.127	95.424
Total	2.873.152	2.355.945

21.2.- Detalle de las obligaciones post empleo y similares.

Valor presente de las obligaciones post empleo y similar	Indemnización por años de servicios		Premios por antigüedad	
	31-12-2018 M\$	31-12-2017 M\$	31-12-2018 M\$	31-12-2017 M\$
Valor presente obligación, saldo inicial	2.260.521	2.333.543	95.424	98.159
Costo del servicio corriente obligación plan de beneficios definidos.	120.095	145.817	5.599	6.918
Costo por intereses por obligación de plan de beneficios definidos.	111.194	106.619	3.680	4.428
Ganancias pérdidas actuariales obligación planes de beneficios definidos.	559.537	(40.656)	(29.973)	4.969
Liquidaciones obligación plan de beneficios definidos.	(250.322)	(284.802)	(2.603)	(19.050)
Total cambios en provisiones	540.504	(73.022)	(23.297)	(2.735)
Total	2.801.025	2.260.521	72.127	95.424

21.3.- Balance de las obligaciones post empleo y similares.

Balance plan de beneficios	Indemnización por años de servicios		Premios por antigüedad	
	31-12-2018	31-12-2017	31-12-2018	31-12-2017
	M\$	M\$	M\$	M\$
Obligación presente sin fondos de plan de beneficios definidos.	2.801.025	2.260.521	72.127	95.424
Total	2.801.025	2.260.521	72.127	95.424

21.4.- Gastos reconocidos en el estado de resultados.

Gastos reconocidos en el estado de resultados por función	Indemnización por años de servicios		Premios por antigüedad		Línea del estado de resultados
	01-01-2018	01-01-2017	01-01-2018	01-01-2017	
	31-12-2018	31-12-2017	31-12-2018	31-12-2017	
	M\$	M\$	M\$	M\$	
Costo del servicio corriente plan de beneficios definidos.	120.095	145.817	5.599	6.918	Costo de ventas - gastos de administración.
Costo por intereses plan de beneficios definidos.	111.194	106.619	3.680	4.428	Costos Financieros.
Total	231.289	252.436	9.279	11.346	

21.5.- Hipótesis actuariales

Las principales hipótesis actuariales utilizadas al cierre de estos estados financieros han sido las siguientes:

Detalle	
Tasa de descuento real utilizada.	2,05%
Aumento futuros de salarios.	2,00%
Tabla de mortalidad.	RV-2014
Tabla de invalidez.	-
Tasa de rotación anual.	2,03%

Los supuestos respecto a la tasa futura de mortalidad se fijan sobre la base de asesoría actuarial de acuerdo con las estadísticas publicadas y con la experiencia en Chile.

Para el cálculo del pasivo al 31 de diciembre de 2018, se aplicó la misma metodología utilizada en el ejercicio anterior. Respecto a lo anterior, la Sociedad contrató a Mercer (Argentina) S.A., para la determinación de las obligaciones por beneficios definidos.

Al 31 de diciembre de 2018, la sensibilidad del valor del pasivo actuarial por beneficios definidos ante variaciones de un 1% en la tasa de descuento genera los siguientes efectos:

Sensibilización de la tasa de descuento	Disminución de 1% M\$	Incremento de 1% M\$
Efecto en las obligaciones por beneficios definidos	242.120	(210.388)

22.- OTROS PASIVOS NO FINANCIEROS.

El detalle de este rubro al 31 de diciembre de 2018 y 2017 es el siguiente:

Otros pasivos no financieros	Corrientes		No corrientes	
	31-12-2018 M\$	31-12-2017 M\$	31-12-2018 M\$	31-12-2017 M\$
Garantías recibidas en efectivo.	39.806	21.427	0	0
Subención gubernamental.	0	0	2.593.825	2.272.509
Total	39.806	21.427	2.593.825	2.272.509

23.- PATRIMONIO NETO.

23.1.- Gestión de capital.

Los objetivos de la Sociedad al administrar el capital son el salvaguardar la capacidad de continuar como empresa en marcha con el propósito de generar retornos a sus accionistas, beneficios a otros grupos de interés y mantener una estructura de capital óptima para reducir el costo del capital.

Consistente con la industria, la Sociedad monitorea su capital sobre la base del ratio de apalancamiento. Este ratio se calcula dividiendo la deuda neta por el capital total. La deuda neta corresponde al total del endeudamiento (incluyendo el endeudamiento corriente y no corriente) menos el efectivo y equivalentes de efectivo. El capital total corresponde al patrimonio tal y como se muestra en el estado de situación financiera consolidado más la deuda neta.

En este sentido, la Sociedad ha combinado distintas fuentes de financiamiento tales como: aumentos de capital, flujos de la operación y créditos bancarios.

23.2.- Capital suscrito y pagado.

Al 31 de diciembre de 2018 y 2017, el capital social autorizado, suscrito y pagado asciende a M\$ 11.576.501.

23.3.- Número de acciones suscritas y pagadas.

Al 31 de diciembre de 2018 el capital de la Sociedad, está representado por 158.218.430, acciones sin valor nominal, de un voto por acción.

23.4.- Política de dividendos.

En Junta Ordinaria de Accionistas de la Sociedad, celebrada en abril de 2018, se informó acerca de la política de reparto de dividendos aprobada por el Directorio para el ejercicio 2018 consistente en la intención de distribuir no menos del 30% de las utilidades líquidas del ejercicio, mediante tres dividendos provisorios. Dichos dividendos se pagará, en lo posible, durante los meses de junio, septiembre y diciembre de 2018. Además se espera proponer un dividendo definitivo a la Junta Ordinaria de Accionistas a celebrarse en el 2019.

El cumplimiento del programa antes señalado quedará condicionado a las utilidades que realmente se obtengan, como asimismo, a la situación de caja, a los resultados que señalen las proyecciones que periódicamente efectúa la empresa, o a la existencia de determinadas condiciones, según corresponda, todo lo cual será resuelto por el Directorio.

23.5.- Dividendos.

Durante el ejercicio terminado al 31 de diciembre de 2018 y 2017 se han pagado los siguientes dividendos:

En Junta Ordinaria de Accionistas de la Sociedad, celebrada en abril de 2017, aprobó el pago del dividendo definitivo N° 47 de \$ 18 por acción con cargo a las utilidades del ejercicio 2016, el cual se pagó con fecha 26 de abril de 2017.

En Junta Ordinaria de Accionistas de la Sociedad, celebrada en abril de 2018, aprobó el pago del dividendo definitivo N° 48 de \$ 15 por acción con cargo a las utilidades del ejercicio 2017, el cual se pagó con fecha 25 de abril de 2018.

23.6.- Reservas.

En el ítem de otras reservas dentro del patrimonio, se incluyen los siguientes conceptos:

23.6.1.- Superávit de revaluación.

Corresponde a la revaluación del rubro propiedades, planta y equipo, la cual se presenta neta de su respectivo impuesto diferido y depreciación, esta última es reciclada a las ganancias (pérdidas) acumuladas.

Al 30 de noviembre de 2016 las subsidiarias de CGE Magallanes S.A. efectuaron el último proceso de revaluación de acuerdo a NIC 16 y a las políticas corporativas, el efecto de este incremento neto de impuestos diferidos ascendió a M\$ 3.284.881 y el saldo acumulado de esta reserva al cierre de los estados financieros al 31 de diciembre de 2018 asciende a M\$10.412.609, luego de ser aplicado el respectivo reciclaje, equivalente a la depreciación del ejercicio neta de impuestos diferidos por valor de M\$ 901.248.

23.6.2.- Reservas de ganancias y pérdidas por planes de beneficios definidos.

Corresponde a las variaciones de los valores actuariales de la provisión por beneficios definidos de empleados.

Los saldos acumulados por la aplicación de la NIC 19 (r) se han reconocido en otros resultados integrales, producto de lo anterior el saldo de estas reservas al 31 de diciembre de 2018 asciende a M\$ 391.924 (M\$ 178.750 en el ejercicio 2017), ambos netos de impuestos diferidos.

23.7.- Ganancias (pérdidas) acumuladas.

Los componentes de este rubro para los ejercicios terminados al 31 de diciembre de 2018 y 2017 son los siguientes:

Ganancias (pérdidas) acumuladas	31-12-2018 M\$	31-12-2017 M\$
Ajuste de 1° aplicación IFRS	(1.902.722)	(1.902.722)
Aplicación NIC 19 r	(79.298)	(79.298)
Utilidades (pérdidas) acumuladas	2.881.764	2.742.294
Reciclaje acumulado de superávit de reserva de revaluación	5.779.691	5.779.691
Oficio Circular N° 856 - SVS (*)	(739.414)	(739.414)
Dividendos mínimos de acuerdo a política	0	(920.778)
Resultado del período o ejercicio	2.062.030	2.542.232
Total	8.002.051	7.422.005

23.8.- Participaciones no controladoras.

Las siguientes son las participaciones no controladoras al 31 de diciembre de 2018 y 2017.

Rut	Nombre de la subsidiaria	País de origen	Porcentaje de participación en subsidiarias de la participación no controladora		Participación no controladora en patrimonio	Ganancia (pérdida) atribuible a participación no controladora	Participación no controladora en patrimonio	Ganancia (pérdida) atribuible a participación no controladora
			31-12-2018	31-12-2017	31-12-2018		31-12-2017	
			%	%	M\$	M\$	M\$	M\$
79.882.520-8	TV Red S.A.	Chile	10,00000%	10,00000%	277.873	13.273	295.917	31.317
88.221.200-9	Empresas Eléctrica de Magallanes S.A.	Chile	44,89179%	44,89179%	22.372.776	1.699.099	22.194.243	2.064.124
Total					22.650.649	1.712.372	22.490.160	2.095.441

23.9.- Reconciliación del movimiento en reservas de los otros resultados integrales.

Movimientos al 31 de diciembre de 2018.

Movimientos de otros resultados integrales al 31-12-2018	Porción atribuible a los accionistas de la controladora			Porción atribuible al interés no controlante			Total		
	Importe bruto M\$	Efecto tributario M\$	Importe neto M\$	Importe bruto M\$	Efecto tributario M\$	Importe neto M\$	Importe bruto M\$	Efecto tributario M\$	Importe neto M\$
Ganancia (pérdida) después de impuestos			2.062.030			1.712.372			3.774.402
Reservas de disponibles para la venta									
Ganancias (pérdidas) por diferencias de conversión.	50	0	50	0	0	0	50	0	50
Total movimientos del período o ejercicio	50	0	50	0	0	0	50	0	50
Reservas ganancias o pérdidas actuariales planes beneficios definidos									
Ganancias (pérdidas) actuariales planes beneficios definidos.	(292.019)	78.845	(213.174)	(237.545)	64.001	(173.544)	(529.564)	142.846	(386.718)
Total movimientos del período o ejercicio	(292.019)	78.845	(213.174)	(237.545)	64.001	(173.544)	(529.564)	142.846	(386.718)
Total resultado integral			1.848.906			1.538.828			3.387.734

Movimientos al 31 de diciembre de 2017.

Movimientos de otros resultados integrales al 31-12-2017	Porción atribuible a los accionistas de la controladora			Porción atribuible al interés no controlante			Total		
	Importe bruto M\$	Efecto tributario M\$	Importe neto M\$	Importe bruto M\$	Efecto tributario M\$	Importe neto M\$	Importe bruto M\$	Efecto tributario M\$	Importe neto M\$
Ganancia (pérdida) después de impuestos			2.542.232			2.095.441			4.637.673
Reservas de disponibles para la venta									
Ganancias (pérdidas) por diferencias de conversión.	(36)	0	(36)	0	0	0	(36)	0	(36)
Total movimientos del período o ejercicio	(36)	0	(36)	0	0	0	(36)	0	(36)
Reservas ganancias o pérdidas actuariales planes beneficios									
Ganancias (pérdidas) actuariales planes beneficios definidos.	19.655	(5.307)	14.348	16.031	(4.337)	11.694	35.686	(9.644)	26.042
Total movimientos del período o ejercicio	19.655	(5.307)	14.348	16.031	(4.337)	11.694	35.686	(9.644)	26.042
Total movimientos del período o ejercicio	0	0	0	0	0	0	0	0	0
Total resultado integral			2.556.544			2.107.135			4.663.679

24.- INGRESOS DE ACTIVIDADES ORDINARIAS.

24.1.- Ingresos ordinarios.

Ingresos de actividades ordinarias	01-01-2018 31-12-2018	01-01-2017 31-12-2017
	M\$	M\$
Ventas	30.810.224	30.123.980
Venta de energía.	30.810.224	30.123.950
Venta de mercaderías, materiales y equipos.	0	30
Prestaciones de servicios	6.329.434	6.146.171
Recargos regulados, peajes y transmisión.	232.663	266.073
Arriendo de equipos de medida.	149.999	170.958
Apoyos en postación.	62.363	61.982
Servicios de construcción de obras e instalaciones eléctricas.	884.226	724.683
Servicios de televisión por cable.	5.000.183	4.922.475
Total	37.139.658	36.270.151

La Sociedad no tiene clientes con los cuales registre ventas que representen el 10% o más de sus ingresos ordinarios en los ejercicios terminados al 31 de diciembre de 2018 y 2017.

24.2.- Otros ingresos, por función.

Otros ingresos por función	01-01-2018 31-12-2018	01-01-2017 31-12-2017
	M\$	M\$
Arriendo de oficinas a terceros.	16.223	15.871
Otros ingresos de operación.	12.890	9.692
Total	29.113	25.563

25.- COMPOSICIÓN DE RESULTADOS RELEVANTES.

Los ítems del estado de resultados por función por los ejercicios terminados al 31 de diciembre de 2018 y 2017 que se adjunta, se descomponen como se indica en 25.1, 25.2, 25.3 y 25.4.

Gastos por naturaleza del estado de resultados por función	01-01-2018 31-12-2018	01-01-2017 31-12-2017
	M\$	M\$
Costo de venta.	25.551.805	23.912.573
Costo de administración.	5.399.440	5.556.860
Total	30.951.245	29.469.433

25.1.- Gastos por naturaleza.

Apertura de gastos por naturaleza	01-01-2018 31-12-2018	01-01-2017 31-12-2017
	M\$	M\$
Compra de gas.	11.407.891	10.505.980
Gastos de personal.	3.665.355	4.269.968
Gastos de operación y mantenimiento.	6.790.015	6.338.229
Gastos de administración.	3.238.005	2.921.515
Depreciación.	5.846.057	5.416.659
Amortización.	3.922	17.082
Total	30.951.245	29.469.433

25.2.- Gastos de personal.

Gastos de personal	01-01-2018 31-12-2018	01-01-2017 31-12-2017
	M\$	M\$
Sueldos y salarios.	3.386.417	3.511.651
Beneficios a corto plazo a los empleados.	152.037	484.840
Beneficios por terminación.	126.901	273.477
Total	3.665.355	4.269.968

25.3.- Depreciación y amortización.

Detalle	01-01-2018 31-12-2018	01-01-2017 31-12-2017
	M\$	M\$
Depreciación y retiros		
Costo de ventas.	5.615.690	5.182.123
Gasto de administración.	230.367	234.536
Otras ganancias (pérdidas).	624.244	181.886
Total depreciación	6.470.301	5.598.545
Amortización		
Costo de ventas.	3.251	11.081
Gasto de administración.	671	6.001
Total amortización	3.922	17.082
Total	6.474.223	5.615.627

25.4.- Otras ganancias (pérdidas).

Detalle	01-01-2018 31-12-2018	01-01-2017 31-12-2017
	M\$	M\$
Castigo o deterioro de propiedades, planta y equipos.	(624.244)	(181.886)
Venta de propiedades, planta y equipo.	0	58.335
Juicios o arbitrajes.	(51.845)	(78.908)
Remuneraciones del directorio.	(60.984)	(62.556)
Participación comité de directores	(2.586)	(3.438)
Indemnizaciones percibidas	82.332	0
Otras (pérdidas) ganancias.	(63.770)	34.116
Total	(721.097)	(234.337)

26.- RESULTADO FINANCIERO.

Los ítems adjuntos de ingresos financieros, costos financieros, resultados por unidades de reajustes y diferencias de cambio del estado de resultados por función por los ejercicios terminados al 31 de diciembre de 2018 y 2017 se detallan a continuación.

Resultado financiero	01-01-2018 31-12-2018	01-01-2017 31-12-2017
	M\$	M\$
Ingresos financieros		
Intereses comerciales.	12.889	4.537
Ingresos por otros activos financieros.	109.237	91.811
Otros ingresos financieros.	34.967	56.173
Total ingresos financieros	157.093	152.521
Costos financieros		
Gastos por préstamos bancarios.	(317.475)	(345.034)
Otros gastos.	(151.187)	(143.353)
Total costos financieros	(468.662)	(488.387)
Total diferencias de cambio (*)	(21.102)	10.522
Total resultados por unidades de reajuste (**)	17.765	(49.969)
Total	(314.906)	(375.313)

26.1.- Composición diferencias de cambio.

(*) Diferencias de cambio	01-01-2018 31-12-2018	01-01-2017 31-12-2017
	M\$	M\$
Diferencias de cambio por activos		
Efectivo y equivalentes al efectivo.	1.672	(794)
Total diferencias de cambio por activos	1.672	(794)
Diferencias de cambio por pasivos		
Cuentas por pagar comerciales y otras cuentas por pagar	(22.774)	11.316
Total diferencias de cambio por pasivos	(22.774)	11.316
Total diferencia de cambios neta	(21.102)	10.522

26.2.- Composición unidades de reajuste.

(**) Resultado por unidades de reajuste	01-01-2018 31-12-2018	01-01-2017 31-12-2017
	M\$	M\$
Unidades de reajuste por activos		
Deudores comerciales y otras cuentas por cobrar.	18.726	(50.688)
Activos por impuestos.	1.671	1.727
Total unidades de reajuste por activos	20.397	(48.961)
Unidades de reajuste por pasivos		
Cuentas por pagar comerciales y otras cuentas por pagar	(2.619)	(1.008)
Otros pasivos no financieros.	(13)	0
Total unidades de reajuste por pasivos	(2.632)	(1.008)
Total unidades de reajuste neto	17.765	(49.969)

27.- GASTO POR IMPUESTOS A LAS GANANCIAS.

En el ejercicio terminado al 31 de diciembre de 2018 se procedió a calcular y contabilizar el impuesto a la renta con una tasa del 27 %, en base a lo dispuesto por la Ley N° 20.780, publicada en el Diario Oficial con fecha 29 de septiembre de 2014. Para el ejercicio terminado al 31 de diciembre de 2017, esta se encuentra calculada con una tasa del 25,5%.

La misma Ley estableció un aumento gradual de la tasa de impuesto a la renta de las sociedades, además de establecer tasas diferenciadas dependiendo del régimen al que se acoja la sociedad. A contar del año 2018, los contribuyentes sujetos al régimen de renta atribuida tendrán una tasa de 25%, mientras que las sociedades acogidas al sistema parcialmente integrado aumentarán su tasa a 27% a contar del año 2018.

Las sociedades anónimas deberán tributar en base al sistema de tributación parcialmente integrado, por lo que la tasa impositiva a la renta a utilizar el año 2018 en adelante, será de un 27%.

27.1.- Efecto en resultados por impuestos a las ganancias.

Durante los ejercicios terminados al 31 de diciembre de 2018 y 2017 se originó un cargo a resultados por impuesto a las ganancias ascendente a M\$ 1.401.800 y M\$ 1.585.888, respectivamente.

(Gasto) ingreso por impuesto a las ganancias por partes corriente y diferida	01-01-2018 31-12-2018	01-01-2017 31-12-2017
	M\$	M\$
Impuestos corrientes a las ganancias		
(Gasto) ingreso por impuestos corrientes.	(2.250.837)	(2.231.255)
Ajustes al impuesto corriente de períodos anteriores.	(102.961)	(74.521)
Total gasto por impuestos corrientes a las ganancias, neto	(2.353.798)	(2.305.776)
Impuestos diferidos		
(Gasto) ingreso por impuestos diferidos relacionado con el nacimiento y reversión de diferencias temporarias.	951.998	719.888
Total (gasto) ingreso por impuestos diferidos , neto	951.998	719.888
(Gasto) ingreso por impuesto a las ganancias	(1.401.800)	(1.585.888)

27.2.- Localización del efecto en resultados por impuestos a las ganancias.

(Gasto) ingreso por impuesto a las ganancias, extranjero y nacional	01-01-2018 31-12-2018	01-01-2017 31-12-2017
	M\$	M\$
Impuestos corrientes a las ganancias		
Gasto por impuestos corrientes, neto, nacional.	(2.353.798)	(2.305.776)
Total gasto por impuestos corrientes a las ganancias, neto	(2.353.798)	(2.305.776)
Impuestos diferidos		
(Gasto) o Ingreso por impuestos diferidos, neto, nacional.	951.998	719.888
Total (gasto) ingreso por impuestos diferidos , neto	951.998	719.888
(Gasto) ingreso por impuesto a las ganancias	(1.401.800)	(1.585.888)

27.3.- Conciliación entre el resultado por impuestos a las ganancias contabilizado y la tasa efectiva.

El siguiente cuadro muestra la conciliación entre el impuesto a las ganancias contabilizado y el que resultaría de aplicar la tasa efectiva por los ejercicios terminados al 31 de diciembre de 2018 y 2017.

Conciliación del gasto por impuestos utilizando la tasa legal con el gasto por impuestos utilizando la tasa efectiva	01-01-2018 31-12-2018	01-01-2018 31-12-2018	01-01-2017 31-12-2017	01-01-2017 31-12-2017
	M\$	%	M\$	%
Ganancia contable	5.176.202		6.223.561	
Total de (gasto) ingreso por impuestos a la tasa impositiva aplicable	(1.397.575)	27,0%	(1.587.008)	25,5%
Efecto fiscal de ingresos de actividades ordinarias exentos de tributación	426	0,0%	1.767	0,0%
Efecto fiscal de gastos no deducibles para la determinación de la ganancia (pérdida) tributable	102.669	-2,0%	7.544	-0,1%
Otros efectos fiscales por conciliación entre la ganancia contable y gasto por impuestos (ingreso)	(107.320)	2,1%	(8.191)	0,1%
Total ajustes al gasto por impuestos utilizando la tasa legal	(4.225)	0,1%	1.120	0,0%
(Gasto) ingreso por impuestos a las ganancias, operaciones continuadas	(1.401.800)	27,1%	(1.585.888)	25,5%

27.4.- Efecto en los resultados integrales por impuestos a las ganancias.

Importes antes de impuestos	01-01-2018 31-12-2018			01-01-2017 31-12-2017		
	Importe antes de impuestos	Gasto (ingreso) por impuesto a las ganancias	Importe después de impuestos	Importe antes de impuestos	Gasto (ingreso) por impuesto a las ganancias	Importe después de impuestos
	M\$	M\$	M\$	M\$	M\$	M\$
Diferencia de cambio por conversión.	50	0	50	0	0	0
Ganancias (pérdidas) actuariales por planes de beneficios definidos.	(529.750)	143.032	(386.718)	35.674	(9.632)	26.042
Total		143.032			(9.632)	

28.- GANANCIAS POR ACCION.

La utilidad por acción básica se calcula dividiendo la utilidad atribuible a los accionistas de la Sociedad entre el promedio ponderado de las acciones comunes en circulación en el año.

ESTADO DE RESULTADOS POR FUNCION	01-01-2018 31-12-2018	01-01-2017 31-12-2017
	M\$	M\$
Ganancia (pérdida) atribuible a los propietarios de la controladora.	2.062.030	2.542.232
Ganancia (pérdida) por acción básica y diluidas en operaciones continuadas.	13,03	16,07
Cantidad de acciones	158.218.430	158.218.430

No existen transacciones o conceptos que generen efecto dilutivo.

29.- INFORMACION POR SEGMENTO.

29.1.- Criterios de segmentación.

La gerencia ha determinado los segmentos operativos sobre la base de los informes revisados por el comité ejecutivo estratégico.

El comité considera el negocio desde una perspectiva asociada al tipo de servicio o producto vendido (electricidad, distribución de electricidad y servicios).

Los segmentos operativos reportables derivan sus ingresos principalmente de la venta de energía eléctrica e inversiones.. En relación con las características del negocio de dichos segmentos. (Ver nota 2)

Los indicadores utilizados por el comité ejecutivo para la medición de desempeño y asignación de recursos a cada segmento están vinculados con el margen de cada actividad y su EBITDA.

La información por segmentos que se entrega al comité ejecutivo estratégico de los segmentos reportables a nivel de estado de situación, estado de resultados por función y el estado de flujo de efectivo por los ejercicios terminados al 31 de diciembre de 2018 y 2017, es la siguiente:

29.2.- Cuadros patrimoniales.

29.2.1.- Activos por segmentos.

ACTIVOS	Eléctrico		Inversiones		Ajustes de consolidación		Consolidado	
	31-12-2018 M\$	31-12-2017 M\$	31-12-2018 M\$	31-12-2017 M\$	31-12-2018 M\$	31-12-2017 M\$	31-12-2018 M\$	31-12-2017 M\$
ACTIVOS CORRIENTES								
Efectivo y equivalentes al efectivo.	389.483	1.149.948	109.204				498.687	1.149.948
Otros activos no financieros.	0	68.601	0				0	68.601
Deudores comerciales y otras cuentas por cobrar.	6.393.284	5.741.151	28	133			6.393.312	5.741.284
Cuentas por cobrar a entidades relacionadas.	4.421.171	2.748.753	1.674.786	2.412.727			6.095.957	5.161.480
Inventarios.	435.603	911.363	0	0			435.603	911.363
Activos por impuestos.	1.372.089	0	18.524	5.450			1.390.613	5.450
Total de activos corrientes distintos de los activos o grupos de activos para su disposición clasificados como mantenidos para la venta o como mantenidos para distribuir a los propietarios.	13.011.630	10.619.816	1.802.542	2.418.310	0	0	14.814.172	13.038.126
Activos no corrientes o grupos de activos para su disposición clasificados como mantenidos para la venta o como mantenidos para distribuir a los propietarios.	144.205	284.847					144.205	284.847
Total activos corrientes	13.155.835	10.904.663	1.802.542	2.418.310	0	0	14.958.377	13.322.973
ACTIVOS NO CORRIENTES								
Cuentas por cobrar.	113.749	113.749					113.749	113.749
Inversiones contabilizadas utilizando el método de la participación.	0	0	27.464.346	27.384.128	(27.464.346)	(27.245.183)	0	138.945
Activos intangibles distintos de la plusvalía.	39.682	26.802					39.682	26.802
Propiedades, planta y equipo.	66.885.309	69.253.858					66.885.309	69.253.858
Propiedad de inversión.	140.641	0					140.641	0
Total activos no corrientes	67.179.381	69.394.409	27.464.346	27.384.128	(27.464.346)	(27.245.183)	67.179.381	69.533.354
TOTAL ACTIVOS	80.335.216	80.299.072	29.266.888	29.802.438	(27.464.346)	(27.245.183)	82.137.758	82.856.327

29.2.2.- Pasivos y Patrimonio por segmentos.

PASIVOS	Eléctrico		Inversiones		Ajustes de consolidación		Consolidado	
	31-12-2018 M\$	31-12-2017 M\$	31-12-2018 M\$	31-12-2017 M\$	31-12-2018 M\$	31-12-2017 M\$	31-12-2018 M\$	31-12-2017 M\$
PASIVOS CORRIENTES								
Otros pasivos financieros.	2.336.138	2.372.248					2.336.138	2.372.248
Cuentas por pagar comerciales y otras cuentas por pagar	4.259.089	4.166.118	1.499	2.431			4.260.588	4.168.549
Cuentas por pagar a entidades relacionadas.	58.036	36.884		262			58.036	37.146
Otras provisiones.	268.912	437.476					268.912	437.476
Pasivos por impuestos.	0	23.168					0	23.168
Otros pasivos no financieros.	39.806	21.427					39.806	21.427
Pasivos corrientes distintos de los pasivos incluidos en grupos de activos para su disposición clasificados como mantenidos para la venta.	6.961.981	7.057.321	1.499	2.693	0	0	6.963.480	7.060.014
Pasivos incluidos en grupos de activos para su disposición clasificados como mantenidos para la venta.							0	0
Total pasivos corrientes	6.961.981	7.057.321	1.499	2.693	0	0	6.963.480	7.060.014
PASIVOS NO CORRIENTES								
Otros pasivos financieros.	6.071.936	6.056.966					6.071.936	6.056.966
Otras provisiones.	0	0	10	39			10	39
Pasivo por impuestos diferidos.	11.719.326	12.820.988					11.719.326	12.820.988
Provisiones por beneficios a los empleados.	2.873.152	2.355.945					2.873.152	2.355.945
Otros pasivos no financieros.	2.593.825	2.272.509					2.593.825	2.272.509
Total pasivos no corrientes	23.258.239	23.506.408	10	39	0	0	23.258.249	23.506.447
TOTAL PASIVOS	30.220.220	30.563.729	1.509	2.732	0	0	30.221.729	30.566.461
PATRIMONIO								
Capital emitido.	15.664.524	15.664.524	11.576.501	11.576.501	(15.664.524)	(15.664.524)	11.576.501	11.576.501
Ganancias (pérdidas) acumuladas.	17.353.735	14.934.429	8.002.050	7.422.005	(17.353.734)	(14.934.429)	8.002.051	7.422.005
Primas de emisión.	802	802	0	0	(802)	(802)	0	0
Otras reservas.	16.818.062	18.839.671	9.686.828	10.801.200	(16.818.062)	(18.839.671)	9.686.828	10.801.200
Patrimonio atribuible a los propietarios de la controladora.	49.837.123	49.439.426	29.265.379	29.799.706	(49.837.122)	(49.439.426)	29.265.380	29.799.706
Participaciones no controladoras.	277.873	295.917			22.372.776	22.194.243	22.650.649	22.490.160
Total patrimonio	50.114.996	49.735.343	29.265.379	29.799.706	(27.464.346)	(27.245.183)	51.916.029	52.289.866
TOTAL PATRIMONIO Y PASIVOS	80.335.216	80.299.072	29.266.888	29.802.438	(27.464.346)	(27.245.183)	82.137.758	82.856.327

29.3.- Cuadros de resultados por segmentos.

ESTADO DE RESULTADOS POR FUNCION	Eléctrico		Inversiones		Ajustes de consolidación		Consolidado	
	01-01-2018 31-12-2018	01-01-2017 31-12-2017	01-01-2018 31-12-2018	01-01-2017 31-12-2017	01-01-2018 31-12-2018	01-01-2017 31-12-2017	01-01-2018 31-12-2018	01-01-2017 31-12-2017
	M\$	M\$	M\$	M\$	M\$	M\$	M\$	M\$
Ingresos de actividades ordinarias.	37.139.658	36.270.151					37.139.658	36.270.151
Costo de ventas	(25.551.805)	(23.912.573)					(25.551.805)	(23.912.573)
Ganancia bruta	11.587.853	12.357.578	0	0	0	0	11.587.853	12.357.578
Otros ingresos, por función.	29.113	25.563					29.113	25.563
Gasto de administración.	(5.337.546)	(5.493.511)	(61.894)	(63.349)			(5.399.440)	(5.556.860)
Otras ganancias (pérdidas).	(722.307)	(242.976)	1.210	8.639			(721.097)	(234.337)
Ganancias (pérdidas) de actividades operacionales.	5.557.113	6.646.654	(60.684)	(54.710)	0	0	5.496.429	6.591.944
Ingresos financieros.	123.669	98.177	33.424	54.344			157.093	152.521
Costos financieros.	(468.078)	(488.473)	(584)	86			(468.662)	(488.387)
Participación en ganancia (pérdida) de asociadas y negocios conjuntos que se contabilicen utilizando el método de la participación.	0	0	2.229.167	2.540.804	(2.234.488)	(2.533.874)	(5.321)	6.930
Diferencias de cambio.	(21.114)	10.518	12	4			(21.102)	10.522
Resultados por unidades de reajuste.	17.725	(49.893)	40	(76)			17.765	(49.969)
Ganancia (pérdida) antes de impuesto	5.209.315	6.216.983	2.201.375	2.540.452	(2.234.488)	(2.533.874)	5.176.202	6.223.561
Gasto por impuestos a las ganancias.	(1.401.800)	(1.587.668)		1.780			(1.401.800)	(1.585.888)
Ganancia (pérdida) procedente de operaciones continuadas.	3.807.515	4.629.315	2.201.375	2.542.232	(2.234.488)	(2.533.874)	3.774.402	4.637.673
Ganancia (pérdida)	3.807.515	4.629.315	2.201.375	2.542.232	(2.234.488)	(2.533.874)	3.774.402	4.637.673
Ganancia (pérdida) atribuible a								
Ganancia (pérdida) atribuible a los propietarios de la controladora.	4.054.728	4.597.998	2.062.030	2.542.232	(4.054.728)	(4.597.998)	2.062.030	2.542.232
Ganancia (pérdida) atribuible a participaciones no controladoras.	13.273	31.317			1.699.099	2.064.124	1.712.372	2.095.441
Ganancia (pérdida)	4.068.001	4.629.315	2.062.030	2.542.232	(2.355.629)	(2.533.874)	3.774.402	4.637.673
Depreciación	5.846.057	5.416.659					5.846.057	5.416.659
Amortización	3.922	17.082					3.922	17.082
EBITDA	12.129.399	12.323.371	(61.894)	(63.349)	0	0	12.067.505	12.260.022

29.5.- Flujos de efectivo por segmento por método directo.

ESTADO DE FLUJO DE EFECTIVO POR METODO DIRECTO	Eléctrico		Inversiones		Ajustes de consolidación		Consolidado	
	01-01-2018 31-12-2018	01-01-2017 31-12-2017	01-01-2018 31-12-2018	01-01-2017 31-12-2017	01-01-2018 31-12-2018	01-01-2017 31-12-2017	01-01-2018 31-12-2018	01-01-2017 31-12-2017
	M\$	M\$	M\$	M\$	M\$	M\$	M\$	M\$
Flujos de efectivo netos procedentes de (utilizados en) actividades de operación.	8.696.289	13.437.566	(645.853)	(70.754)	(1.661.940)		6.388.496	13.366.812
Flujos de efectivo netos procedentes de (utilizados en) actividades de inversión.	(4.999.982)	(7.383.377)	755.057	618.745	0	(564.401)	(4.244.925)	(7.329.033)
Flujos de efectivo netos procedentes de (utilizados en) actividades de financiación.	(4.456.772)	(5.774.685)		(547.991)	1.661.940	564.401	(2.794.832)	(5.758.275)
Incremento neto (disminución) en el efectivo y equivalentes al efectivo, antes del efecto de los cambios en la tasa de cambios	(760.465)	279.504	109.204	0	0	0	(651.261)	279.504
Incremento (disminución) neto de efectivo y equivalentes al efectivo	(760.465)	279.504	109.204	0	0	0	(651.261)	279.504
Efectivo y equivalentes al efectivo al principio del período o ejercicio.	1.149.948	870.444					1.149.948	870.444
Efectivo y equivalentes al efectivo al final del período o ejercicio	389.483	1.149.948	109.204	0	0	0	498.687	1.149.948

30.- SALDOS EN MONEDA EXTRANJERA.

30.1.- Resumen de saldos en moneda extranjera.

Saldos al 31 de diciembre de 2018.

Resumen moneda extranjera	Tipo de moneda de origen	Monto expresado en moneda de presentación de la entidad informante M\$	Corrientes		Total activos 31-12-2018 M\$
			Hasta 90 días M\$	Total corrientes M\$	
Activos corrientes	US \$	16.316	16.316	16.316	16.316
Total activos en moneda extranjera	M/e	16.316	16.316	16.316	16.316
Pasivos corrientes	US \$	279.190	279.190	279.190	279.190
Total pasivos en moneda extranjera	M/e	279.190	279.190	279.190	279.190

Saldos al 31 de diciembre de 2017.

Resumen moneda extranjera	Tipo de moneda de origen	Monto expresado en moneda de presentación de la entidad informante M\$	Corrientes		Total activos 31-12-2017 M\$
			Hasta 90 días M\$	Total corrientes M\$	
Activos corrientes	US \$	9.517	9.517	9.517	9.517
Total activos en moneda extranjera	M/e	9.517	9.517	9.517	9.517
Pasivos corrientes	US \$	243.359	243.359	243.359	243.359
Total pasivos en moneda extranjera	M/e	243.359	243.359	243.359	243.359

30.2.- Saldos en moneda extranjera, activos.

Saldos al 31 de diciembre de 2018.

Detalle moneda extranjera - activos corrientes y no corrientes	Tipo de moneda de origen	Monto expresado en moneda de presentación de la entidad informante M\$	Corrientes		Total activos 31-12-2018 M\$
			Hasta 90 días M\$	Total corrientes M\$	
Efectivo y equivalentes al efectivo.	US \$	16.316	16.316	16.316	16.316
Total activos en moneda extranjera	M/e	16.316	16.316	16.316	16.316

Saldos al 31 de diciembre de 2017.

Detalle moneda extranjera - activos corrientes y no corrientes	Tipo de moneda de origen	Monto expresado en moneda de presentación de la entidad informante M\$	Corrientes		Total activos 31-12-2017 M\$
			Hasta 90 días M\$	Total corrientes M\$	
Efectivo y equivalentes al efectivo.	US \$	9.517	9.517	9.517	9.517
Total activos en moneda extranjera	M/e	9.517	9.517	9.517	9.517

30.3.- Saldos en moneda extranjera, pasivos.

Saldos al 31 de diciembre de 2018.

Detalle moneda extranjera - pasivos corrientes	Tipo de moneda de origen	Monto expresado en moneda de presentación de la entidad informante M\$	Corrientes		Total pasivos 31-12-2018 M\$
			Hasta 90 días M\$	Total corrientes M\$	
Cuentas por pagar comerciales y otras cuentas por pagar.	US \$	279.190	279.190	279.190	279.190
Total pasivos en moneda extranjera		279.190	279.190	279.190	279.190

Saldos al 31 de diciembre de 2017.

Detalle moneda extranjera - pasivos corrientes y no corrientes	Tipo de moneda de origen	Monto expresado en moneda de presentación de la entidad informante M\$	Corrientes		Total pasivos 31-12-2017 M\$
			Hasta 90 días M\$	Total corrientes M\$	
Cuentas por pagar comerciales y otras cuentas por pagar.	US \$	243.359	243.359	243.359	243.359
Total pasivos en moneda extranjera		243.359	243.359	243.359	243.359

31.- CONTINGENCIAS, JUICIOS Y OTROS

31.1.- Juicios y otras acciones legales.

CGE Magallanes S.A. y subsidiarias no tienen juicios vigentes.

31.2.- Sanciones administrativas:

Empresa Eléctrica de Magallanes S.A.

31.2.1.- Mediante Resolución Exenta Nº 21.750 de fecha 8 de enero de 2018, por el incumplimiento de lo dispuesto por el artículo 130º del DFL Nº4, de 2006, del Ministerio de Economía, Fomento y Reconstrucción, y 221, 246 y 323 letra e), del D.S. Nº 327/97, del Ministerio de Minería por superar los índices de indisponibilidad de suministro en algunos de sus alimentadores relativo al período diciembre 2014 a noviembre 2015, con fecha 12 de enero de 2018, se presentó un recurso de reposición, el que fue rechazado con fecha 13 de abril de 2018. Con fecha 15 de mayo de 2018, se presentó recurso de reclamación de ilegalidad ante la Corte de Apelaciones de Santiago, el que fue rechazado con fecha 13 de diciembre de 2018. Se encuentra pendiente el plazo para presentar un recurso de apelación ante la Corte Suprema.

31.3.- Sanciones.

31.3.1.-De la Comisión para el Mercado Financiero.

La Sociedad, su subsidiaria, los Directores y Ejecutivos, no han sido sancionados por la Comisión para el Mercado Financiero durante el ejercicio terminado al 31 de diciembre de 2018.

31.3.2.-De otras autoridades administrativas.

La Sociedad, sus Directores y Ejecutivos no han sido sancionados por otras autoridades administrativas durante el ejercicio terminado al 31 de diciembre de 2018.

Durante el ejercicio terminado al 31 de diciembre de 2018, la Superintendencia de Electricidad y Combustibles ha sancionado a la subsidiaria Edelmag S.A.de acuerdo a lo indicado en nota 31.2.1.

31.4.- Restricciones.

Al cierre de los estados financieros consolidados al 31 de diciembre de 2018 la Sociedad y subsidiarias no han convenido covenants financieros.

32.- GARANTIAS COMPROMETIDAS CON TERCEROS, OTROS ACTIVOS Y PASIVOS CONTINGENTES Y OTROS COMPROMISOS.

Al cierre de los estados financieros consolidados al 31 de diciembre de 2018 la Sociedad y subsidiaria no registran garantías materiales comprometidas con terceros.

33.- DISTRIBUCION DEL PERSONAL.

La distribución de personal de la Sociedad y subsidiarias para los ejercicios terminados al 31 de diciembre de 2018 y 2017 es la siguiente:

Área	31-12-2018				Promedio del ejercicio
	Gerentes y ejecutivos principales	Profesionales y técnicos	Trabajadores y otros	Total	
Punta Arenas	3	52	59	114	117
Puerto Natales	0	2	15	17	17
Porvenir	0	1	7	8	8
Puerto Williams	0	1	6	7	8
Río Verde	0	0	5	5	5
Total	3	56	92	151	155

Área	31-12-2017				Promedio del ejercicio
	Gerentes y ejecutivos principales	Profesionales y técnicos	Trabajadores y otros	Total	
Punta Arenas	4	59	61	124	126
Puerto Natales	0	2	19	21	21
Porvenir	0	1	7	8	8
Puerto Williams	0	2	6	8	8
Río Verde	0	0	5	5	5
Total	4	64	98	166	168

34.- MEDIO AMBIENTE.

La subsidiaria Edelmag S.A. participa en el mercado de la generación y distribución de energía eléctrica y Tv Red S.A. en la televisión por cable estos negocios por su naturaleza involucran la entrega de un servicio que no altera de manera importante las condiciones medioambientales.

Además de lo anterior, todos los proyectos en que la empresa participa, cumplen cabalmente con la normativa y reglamentación existente sobre la materia, los cuales incluyen, en proyectos que así lo requieran, estudios de impacto ambiental.

El siguiente es el detalle de los desembolsos efectuados y que se efectuarán relacionados con normas de medioambiente para los ejercicios terminados al 31 de diciembre de 2018 y 2017:

Al 31 de diciembre de 2018.

Identificación de la compañía que efectúa el desembolso	Nombre del proyecto	Concepto por el que se efectuó o efectuará el desembolso	Desembolso activo / gasto	Descripción del activo o ítem de gasto	Monto del desembolso M\$	Fecha cierta o estimada en que los desembolsos a futuro serán efectuados
Empresa Eléctrica de Magallanes S.A.	Insonorización CPN	Implementación control de ruido CPN, según DS N°38/12, del Ministerio del Medio Ambiente.	Inversión	Control de ruido ambiental	49.849	31-03-2018
Empresa Eléctrica de Magallanes S.A.	Impuestos Verdes	Implementación Sistema de validación de datos para pago de impuestos verdes.	Inversión	Sistema de validación de datos	29.635	31-03-2018
Empresa Eléctrica de Magallanes S.A.	Impuestos Verdes HH	Implementación Sistema de validación de datos para pago de impuestos verdes (HH Interna).	Inversión	Sistema de validación de datos	3.844	16-10-2018
Empresa Eléctrica de Magallanes S.A.	Validación Anual CEMS Hitachi	Calibración y verificación anual del equipo de monitoreo de emisiones de la Turbina Hitachi.	Gasto	Asesorías Técnicas	5.434	22-02-2018
Empresa Eléctrica de Magallanes S.A.	Instalación de Andamio para Validación CEMS Hitachi	Instalación de Andamio para Validación CEMS Hitachi	Gasto	Mantenimiento de Maquinaria y Equipos	825	06-03-2018
Empresa Eléctrica de Magallanes S.A.	Asesoría de Ajuste CEMS 1 Etapa	Asesoría de análisis y determinación de errores de registro del CEMS de la turbina Hitachi y posterior coordinación con el proveedor del equipo para corregir dichos errores	Gasto	Asesorías Técnicas	1.744	05-02-2018
Empresa Eléctrica de Magallanes S.A.	Asesoría de Ajuste CEMS 2 Etapa	Asesoría de análisis y determinación de errores de registro del CEMS de la turbina Hitachi y posterior coordinación con el proveedor del equipo para corregir dichos errores.	Gasto	Asesorías Técnicas	1.537	10-03-2018
Empresa Eléctrica de Magallanes S.A.	Apoyo contratista en calibración CEMS y reportabilidad trimestral 1 Etapa	Cuantificación y reportabilidad trimestral emisiones gaseosas turbogeneradores Central Tres Puentes (pago desfasado por medición 2017)	Gasto	Asesorías Técnicas	277	11-12-2018
Empresa Eléctrica de Magallanes S.A.	Disposición de Residuos Peligrosos	Almacenamiento, transporte y disposición final de residuos peligrosos según D.S. 148 del MINSAL	Gasto	Disposición de residuos peligrosos	8.879	31-12-2018
Empresa Eléctrica de Magallanes S.A.	Monitoreo Calidad de Aire CTP 2017	Seguimiento compromisos ambientales RCA (pago desfasado por medición 2017)	Gasto	Seguimiento RCA	5.297	20-02-2018
Empresa Eléctrica de Magallanes S.A.	Asesoría impuesto emisiones Central Tres Puentes	Cuantificación y reportabilidad trimestral emisiones gaseosas turbogeneradores Central Tres Puentes (pago desfasado por medición 2017)	Gasto	Asesorías Técnicas	2.743	14-03-2018
Empresa Eléctrica de Magallanes S.A.	Asesoría impuesto emisiones Central Tres Puentes	Cuantificación y reportabilidad trimestre enero marzo 2018 emisiones gaseosas turbogeneradores Central Tres Puentes	Gasto	Asesorías Técnicas	2.675	23-05-2018
Empresa Eléctrica de Magallanes S.A.	Asesoría impuesto emisiones Central Tres Puentes	Cuantificación y reportabilidad trimestre abril junio 2018 emisiones gaseosas turbogeneradores Central Tres Puentes	Gasto	Asesorías Técnicas	2.693	28-08-2018
Empresa Eléctrica de Magallanes S.A.	Asesoría impuesto emisiones Central Tres Puentes	Cuantificación y reportabilidad trimestre julio septiembre 2018 emisiones gaseosas turbogeneradores Central Tres Puentes	Gasto	Asesorías Técnicas	2.716	21-11-2018
Totales					118.148	

Al 31 de diciembre de 2017.

Identificación de la compañía que efectúa el desembolso	Nombre del proyecto	Concepto por el que se efectuó o efectuará el desembolso	Desembolso activo / gasto	Descripción del activo o ítem de gasto	Monto del desembolso M\$	Fecha cierta o estimada en que los desembolsos a futuro serán efectuados
Empresa Eléctrica de Magallanes S.A.	Insonorización CPN	Implementación de medidas de contrl de ruido en CPN, para cumplir con normativa de emisiones para fuentes fijas, según DS N°38/12, del Ministerio del Medio Ambiente.	Inversión	Control de ruido ambiental	751.486	31-12-2017
Empresa Eléctrica de Magallanes S.A.	Disposición de Residuos Peligrosos	Almacenamiento, transporte y disposición final de residuos peligrosos según D.S. 148 del MINSAL	Gasto	Disposición de residuos peligrosos	11.933	31-12-2017
Empresa Eléctrica de Magallanes S.A.	Asesoría por Estudio de Impacto Impuestos Verdes	Estudio para determinar impacto de aplicación de impuestos por emisiones gaseosas	Gasto	Asesoría medio ambiente	10.279	26-03-2017
Empresa Eléctrica de Magallanes S.A.	Asesoría RETC	Estudio cuantificación de emisiones y reportabilidad RETC en portal ventanilla única	Gasto	Asesoría medio ambiente	2.556	26-05-2017
Empresa Eléctrica de Magallanes S.A.	Asesoría impuesto emisiones Central Tres Puentes	Cuantificación y reportabilidad trimestral emisiones gaseosas turbogeneradores Central Tres Puentes	Gasto	Asesoría medio ambiente	9.126	31-12-2017
Totales					785.380	

35.- NIIF 5 - ACTIVOS NO CORRIENTES MANTENIDOS PARA LA VENTA Y OPERACIONES DISCONTINUADAS

35.1.- Bienes del rubro propiedades planta y equipos.

La Sociedad y subsidiarias presentan como activos mantenidos para la venta una propiedad ubicada en la ciudad de Porvenir y un terreno en Punta Arenas.

Para materializar su venta en el corto plazo, estas propiedades han sido entregadas a un corredor de propiedades, el cual a la fecha de emisión de estos estados financieros se encuentra gestionando la venta. Estos activos no están sujetos a depreciación y se encuentran valorizados al menor valor entre su costo y su valor estimado de realización.

36.- HECHOS POSTERIORES.

Entre el 31 de diciembre de 2018, fecha de cierre de los estados financieros consolidados, y su fecha de presentación, no han ocurrido hechos significativos de carácter financiero-contable que pudieran afectar el patrimonio de la Sociedad o la interpretación de éstos.