

Memoria
Anual
2018



Contenido

1.0 Identificación de la Sociedad	Pág. 4
1.1 Documentos constitutivos	Pág. 4
1.2 Objeto social	Pág. 4
2.0 Directorio	Pág. 5
2.1 Ejecutivos principales	Pág. 5
2.2 Organigrama	Pág. 6
3.0 Marcha de la Empresa	Pág. 6
3.1 Ámbito de negocios	Pág. 6
3.2 Seguros	Pág. 6
3.3 Propiedad y control	Pág. 7
3.4 Accionistas que poseen el 10% o más de CGE S.A.	Pág. 7
4.0 Información para el accionista	Pág. 8
4.1 Política de dividendos	Pág. 8
4.2 Transacciones de acciones	Pág. 8
4.3 Propiedad ejecutivos principales y directores	Pág. 8
4.5 Dividendos	Pág. 9
4.6 Dividendos pagados	Pág. 9
4.7 Utilidad repartida con cargo al ejercicio de cada año	Pág. 9
4.8 Distribución de utilidad	Pág. 10
4.9 Capital y reservas	Pág. 10
5.0 Información general	Pág. 10
5.1 Remuneración directorio	Pág. 10
5.2 Gastos en asesorías del directorio	Pág. 10
5.3 Remuneración ejecutivos principales	Pág. 10
5.4 Información sobre empresas subsidiarias	Pág. 11
5.5 Relación comerciales habidas con las subsidiarias o asociadas	Pág. 11
5.6 Hechos relevantes o esenciales	Pág. 11
5.7 Síntesis de comentarios y proposiciones de accionistas	Pág. 11
6.0 Información de la Sociedad	Pág. 12
6.1 Dotación	Pág. 12
6.2 Responsabilidad social y desarrollo sostenible	Pág. 12
6.3 Brecha Salarial	Pág. 12
7.0 Estructura de propiedad	Pág. 13
8.0 Declaración de responsabilidad	Pág. 14

1.0 Identificación de la Sociedad

Razón social

CGE Argentina S.A.

Nombre de fantasía

CGE Argentina

Domicilio legal

Ciudad y comuna de Santiago

RUT

99.548.260-6

Tipo de entidad

Sociedad Anónima Cerrada

Dirección

Av. Presidente Riesco 5561, Piso 17, Las Condes, Santiago

Teléfono

(56-2) 2680 7100

Audidores externos

EY Servicios Profesionales de Auditoría y Asesorías SpA.

Relación con inversionistas

Sra. Paola Lara Abdo

Jefe de Planificación Financiera y Relación con Inversionistas

pjlaraa@grupocge.cl

inversionistas@cge.cl

(56-2) 2680 7514

1.1 Documentos Constitutivos

CGE Argentina S.A. se constituyó por escritura pública de fecha 17 de diciembre de 2003, otorgada en la notaría de Viña del Mar de don Raúl Farren Paredes. Su extracto se publicó en el Diario Oficial N°37.750 con fecha 3 de enero de 2004, rectificado en el Diario Oficial N°37.754 con fecha 8 de enero de 2004, e inscrito en el Registro de Comercio del Conservador de Bienes Raíces Santiago a fojas 1196 N°928 correspondiente al año 2004

1.2 Objeto Social

La Sociedad tiene por objeto efectuar toda clase de inversiones en la República Argentina, corporales o incorporales, en bienes muebles, inmuebles, valores mobiliarios, títulos y acciones de sociedades anónimas y en derechos de sociedades de cualquier clase; administrar sus inversiones y percibir e invertir sus frutos y rentas; y, en general, la realización y/o ejecución de cualquier clase de acto o contrato relacionado con el interés social.

2.0 Directorio

La Sociedad la administra un directorio compuesto de tres miembros, quienes se mantienen en el cargo por tres años, pudiendo ser reelegidos indefinidamente. La administración no contempla directores suplentes. El Directorio de CGE Argentina está constituido de la siguiente manera



Presidente

Sr. Rafael Salas Cox
Profesión: Abogado
En el cargo desde abril 2016
RUT: 9.609.399-3



Director

Sr. Rafael Blesa Martínez
Profesión: Licenciado en Informática
En el cargo desde septiembre 2017
RUT :25.334.216-1



Director

Sr. Francisco. Sánchez Hormazábal
Profesión: Ingeniero Civil de Industrias
En el cargo desde abril 2016
RUT :10.768.919-2

2.1 Ejecutivos Principales:



Gerente General

Sr. Gonzalo Soto Serdio
Profesión: Ingeniero Civil Industrial
RUT: 10.033.471-2
En el cargo desde abril 2016

2.2 Organigrama:

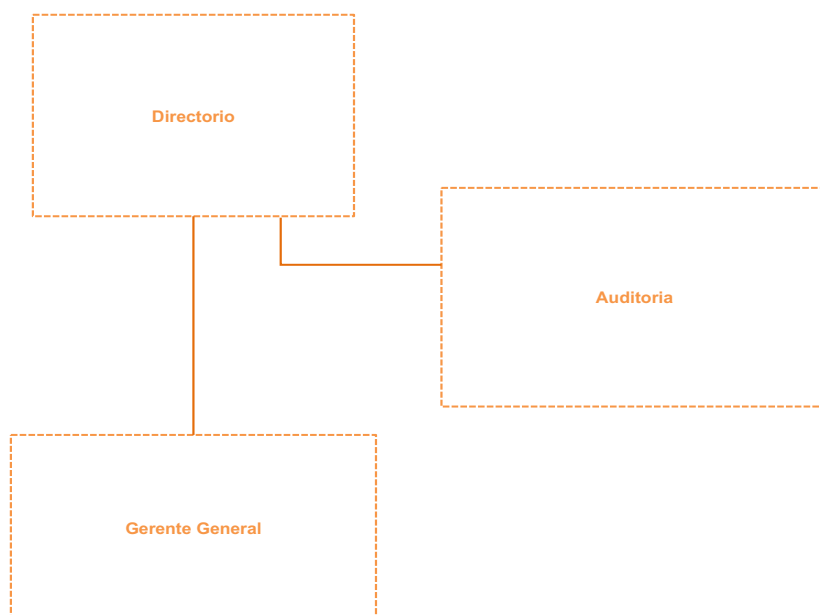

3.0 Marcha de la Empresa

La utilidad atribuible a los propietarios de la controladora de CGE Argentina al 31 de diciembre de 2018 alcanzó a \$1.060 millones, inferior a los \$12.498 millones a la obtenida al cierre del ejercicio anterior. El EBITDA ascendió a \$8.414 millones, inferior en \$7.714 millones al resultado del ejercicio anterior.

3.1 Ámbito de negocios

CGE Argentina es un holding de empresas, a través de las cuales posee una presencia significativa en el sector eléctrico, particularmente en la distribución de energía eléctrica en la República de Argentina. La sociedad desarrolla sus actividades dentro de las previsiones fijadas y con resultados acordes a las expectativas. Su subsidiaria Agua Negra S.A. es la sociedad controladora de Energía San Juan S.A., quien es prestadora del servicio público de distribución de energía eléctrica en todo el Sistema Interconectado Provincial, Valle de Tulúm (con excepción del departamento Caucete), Ullum, Zonda, Jachal, Iglesia y los sistemas de generación aislados ubicados en los departamentos de Valle Fértil y Calingasta, en la Provincia de San Juan, República Argentina. Dicha sociedad es continuadora legal de International Financial Investments S.A. y realiza actividades de inversión, participación en sociedades y otras actividades financieras con exclusión de las actividades comprendidas en la ley de entidades financieras o que requieran el concurso del público. Agua Negra S.A. controla Los Andes Huarpes S.A., sociedad dedicada al giro de obras de ingeniería civil y servicios de ingeniería en general.

3.2 Seguros

Para cubrir posibles siniestros en sus instalaciones, y las afectaciones que se puedan causar a terceros producto de la operación del negocio, las sociedades subsidiarias de CGE Argentina S.A., mantienen pólizas de seguros vigentes, que cubren sus principales activos, personal y riesgos operacionales, que para el ejercicio 2018 se resumen en las pólizas de responsabilidad civil, daños materiales y pérdida de beneficios, terrorismo, seguros vehiculares, incluido responsabilidad civil vehicular y de equipos móviles, seguros de accidentes personales, entre otros.

3.3 Propiedad y Control

El capital suscrito y pagado de CGE Argentina al 31 de diciembre de 2018 se compone de 618.385.844 acciones, distribuidas en 21 accionistas. Las 12 mayores participaciones se detallan a continuación:

	Nombre Accionistas	RUT	Nº Acciones	Participación
1	Compañía General de Electricidad S.A.	76.411.321-7	618.334.132	99,9916%
2	Kenneth Maxwell Styles Conley	3.957.459-4	16.000	0,0026%
3	Ida Marlene Bravo Olhagaray	2.926.760-K	11.376	0,0018%
4	Sucesión David Montane Vives	53.322.067-3	7.952	0,0013%
5	Eugenia María Yolanda Espinoza Peña	2.512.077-9	5.067	0,0008%
6	Valentina Blanco García	4.826.098-5	3.456	0,0006%
7	Sucesión Pedro José Toribio Maturana Leyton	1.827.106-0	2.300	0,0004%
8	Pedro Gerardo Maturana Salas	7.224.201-7	1.000	0,0002%
9	José Miguel Figueroa Benavides	7.203.645-K	823	0,0001%
10	Juan Pablo Figueroa Benavides	5.848.894-1	753	0,0001%
11	Eugenio Figueroa Benavides	5.866.555-K	723	0,0001%
12	María Teresa Figueroa Benavides	5.468.029-5	719	0,0001%

En conformidad a lo establecido en el artículo 97 y siguientes de la Ley 18.045, Compañía General de Electricidad S.A. (CGE), RUT 76.411.321-7, es el controlador de CGE Argentina con una participación accionaria directa de 99,99%.

3.4 Accionistas que poseen el 10% o más de CGE:

RUT	Participación
59.220.550-5	(*) Naturgy Inversiones Internacionales, S.A. Agencia en Chile. 95,85%

(*) Según escritura pública de fecha 16 de enero de 2019, ante Notaría de Juan Ricardo San Martín Urrejola, se cambia razón social de Gas Natural Fenosa Internacional S.A., Agencia en Chile, a Naturgy Inversiones Internacionales, S.A. Agencia en Chile.

Al cierre de diciembre de 2018 no hay pactos de control conjunto entre miembros del controlador.

4.0 Información para el accionista

4.1 Política de dividendos

Para el ejercicio 2018, el Directorio tiene la intención de distribuir un dividendo definitivo, el cual debe ser aprobado por la Junta Ordinaria de Accionistas a celebrarse en el mes de abril de 2019, el cual no podrá ser inferior al 30% de la utilidad distribuible del ejercicio.

El cumplimiento del programa antes señalado, quedará condicionado a las utilidades que realmente se obtengan, así como también a los resultados que señalen las proyecciones que periódicamente efectúa la empresa, o a la existencia de determinadas condiciones, según corresponda, cuya concurrencia será determinada por el Directorio.

4.2 Transacciones de acciones

En referencia al porcentaje en la propiedad del emisor que poseían cada uno de los ejecutivos principales y Directores de la sociedad al 31 de diciembre de 2018, ninguno posee propiedad en el periodo que se informa.

4.3 Propiedad Ejecutivos Principales y Directores

En referencia al porcentaje en la propiedad del emisor que poseían cada uno de los ejecutivos principales y Directores de la sociedad al 31 de diciembre de 2018, ninguno posee propiedad en el periodo que se informa.

4.4 Utilidad Distribuible

Al depurar la utilidad del ejercicio en conformidad a lo dispuesto por la Comisión para el Mercado Financiero (CMF) se determina la utilidad distribuible, de la siguiente forma:

Cifras en Miles de \$	Diciembre 2018
Ganancia (pérdida) atribuible a los propietarios de la controladora	1.059.897
Pérdidas acumuladas	-
Utilidad líquida distribuible	1.059.897

4.5 Dividendos

Durante el ejercicio 2018, la Compañía pagó y/o acordó efectuar el pago del siguiente dividendo, expresado en moneda de cada mes:

Nº	Fecha de Acuerdo	Fecha de Pago	Monto por Acción (\$)	Monto Total (M\$)	Cargo
13	12/04/2018	25/04/2018	7,00	4.328.701	Definitivo 2017

El Directorio ha acordado proponer a la Junta Ordinaria de Accionistas a celebrarse en el mes de abril de 2019, el reparto de un dividendo definitivo de \$0,55 por acción, con cargo a la utilidad líquida distribible del ejercicio 2018.

De ser aprobado por la Junta de Accionistas el dividendo definitivo propuesto, los dividendos repartidos con cargo al ejercicio 2018 representarían un 32,09% de la utilidad líquida distribible.

El monto correspondiente al dividendo definitivo se detalla más adelante en el cuadro de Distribución de Utilidades.

4.6 Dividendos pagados

El siguiente cuadro muestra los dividendos repartidos por acción en cada año calendario:

Año	Histórico (\$)
2016	4,41
2017	1,82
2018	7,0

4.7 Utilidad repartida con cargo al ejercicio de cada año

A continuación se muestra la utilidad repartida con cargo al ejercicio respectivo, considerando que para el caso del año 2018 supone la aprobación por parte de la Junta Ordinaria de Accionistas del dividendo definitivo a proponer.

Ejercicio	Utilidad repartida con cargo al Ejercicio de cada año valor histórico (M\$)	Porcentaje de la utilidad del Ejercicio
2016	1.125.462	30,0%
2017	4.328.701	31,9%
2018	340.112	32,1%

4.8 Distribución de utilidades

El directorio propone distribuir la ganancia ascendente a \$ 1.060 millones, en la siguiente forma:

	(M\$)
A pagar dividendo definitivo N°14	340.112
Al pago de dividendos eventuales en ejercicios futuros, Art. 80 Ley N° 18.046	719.785
Ganancia (pérdida)	1.059.897

4.9 Capital y reservas

Al 31 de diciembre de 2018 la cantidad de acciones suscritas y pagadas de CGE Argentina S.A. asciende a 618.385.844 y el patrimonio alcanza a \$1.576 millones, lo que corresponde a un valor libro de \$2,55 por acción a igual fecha.

Aceptada por la Junta Ordinaria de Accionistas, la distribución de la Ganancia que se propone, el capital y fondo de reserva de la compañía al 31 de diciembre de 2018, quedarían constituidos como sigue:

	(M\$)
Capital emitido	104.518.307
Ganancias o pérdidas acumuladas	(23.688.943)
Otras Reservas	(79.593.675)
Patrimonio	1.235.689

5.0 Información general

5.1 Remuneración del Directorio

De acuerdo a los estatutos sociales, los Directores no percibieron remuneración por el ejercicio de su cargo en los años 2018 y 2017.

5.2 Gastos en asesorías del Directorio

Durante el ejercicio 2018, el Directorio de la sociedad no contrató servicios con la firma auditora a cargo de la auditoría de los estados financieros, ni con ninguna otra entidad.

5.3 Remuneración ejecutivos principales

Al 31 de diciembre de 2018, la Compañía no pagó remuneraciones a sus ejecutivos principales.

5.4 Información sobre empresas subsidiarias

Al 31 de diciembre de 2018, CGE Argentina tiene las siguientes participaciones accionarias directas:

Nombre	Naturaleza Jurídica	Capital suscrito y Pagado (MAR\$)	Objeto Social Resumido	Directores Titulares	Gerente General	Participación al 31-12-18	Participación al 31-12-17	Inversión Directa
Agua Negra S.A.	Sociedad Anónima Argentina	MAr\$ 254.846	Sociedad de Inversiones	Presidente: Sr. Horacio Carlos Cristiani Sr. Alberto González Santos Sr. Jorge Teich		Directa:98,31%	Directa: 98,08%	M\$1.888.063 que representa 2,80% del total del activo consolidado
Norelec S.A.	Sociedad Anónima Argentina	MAr\$ 127.314	Sociedad de Inversiones	Presidente : Sr. Horacio Carlos Cristiani Vicepresidente: Sr. Adolfo José Pagliarulo Sr. Alberto González Santos Sr. Miguel Ángel Sostres		Directa:50%	Directa: 50%	M\$6.637.229 que representa 9,85% del total del activo consolidado
Empresa de Distribución Eléctrica de Tucumán S.A.	Sociedad Anónima Argentina	MAr\$ 92.346	Generación, distribución y comercialización de energía eléctrica	Presidente: Sr. Adolfo José Pagliarulo Vicepresidente: Sr. Horacio Carlos Cristiani Sr. Leandro Federico Venneri Sr. Alberto González Santos Sr. Jorge Teich Sr. Miguel Ángel Sostres	Sr. Günther Hofmann Osorio	Directa:19,5%	Directa: 19,5%	M\$2.749.837 que representa 4,08% del total del activo consolidado

5.5 Relación comerciales habidas con las subsidiarias o asociadas

R.U.T	Sociedad	País de origen	Naturaleza de la relación	Descripción de la transacción	Moneda	01-01-2018 31-12-2018		01-01-2017 31-12-2017	
						Operación	Efecto en resultados (cargo) / abono	Operación	Efecto en resultados (cargo) / abono
						M\$	M\$	M\$	M\$
76.411.321-7	Compañía General de Electricidad S.A.	Chile	Matriz común	Cuenta corriente mercantil (pagos)	CL \$	5.804.742		4.505.820	
76.411.321-7	Compañía General de Electricidad S.A.	Chile	Matriz común	Cuenta corriente mercantil (préstamos)	CL \$	5.160.183			
76.411.321-7	Compañía General de Electricidad S.A.	Chile	Matriz común	Intereses pagados	CL \$	567.797	(567.597)	699.080	(699.080)
76.411.321-7	Compañía General de Electricidad S.A.	Chile	Matriz común	Servicios Recibidos	CL \$	652	(652)	24.512	(24.512)
76.412.700-5	CGE Servicios S.A.	Chile	Matriz común	Servicios Recibidos	CL \$	46.992	(46.992)	22.334	(22.334)
TOTALES						11.580.366	(615.241)	5.251.746	(745.926)

Las relaciones comerciales antes descritas corresponden a aquellas operaciones habituales con partes relacionadas de aquellas señaladas en el inciso final del Art. 147 de la Ley 18.046 e incluyen las operaciones ordinarias en consideración al giro social que la Sociedad habitualmente realiza con partes relacionadas.

5.6 Hechos relevantes o esenciales

La Sociedad no informó a la Comisión para el Mercado Financiero, Hechos Relevantes o Esenciales durante el ejercicio 2018 ya que no se encuentra inscrita en ella.

5.7 Síntesis de comentarios y proposiciones de accionistas

La Sociedad informa que al 31 de diciembre de 2018 no ha existido ningún comentario y/o proposición de accionistas que posean o representen el 10% o más de las acciones emitidas con derecho a voto, de acuerdo y para los efectos de lo prescrito en el inciso 3° del artículo 74° de la Ley 18.046.

6.0 Información de la Sociedad

6.1 Dotación

Al 31 de diciembre de 2018 CGE Argentina no cuenta con personal contratado directamente.

6.2 Responsabilidad social y desarrollo sostenible

		Directores	Gerentes	Trabajadores
Género	Hombre	3	1	-
	Mujer	-	-	-
Nacionalidad	Chilenos	2	1	-
	Extranjeros	1	-	-
Rango de edad	Menos de 30 años	-	-	-
	Entre30y40años	-	-	-
	Entre41y50años	2	1	-
	Entre51y60años	1	-	-
	Entre61y70años	-	-	-
	Más de 70 años	-	-	-
Antigüedad	Menos de 3 años	3	1	-
	Entre 3 y 6 años	-	-	-
	Entre 6 y 9 años	-	-	-
	Entre 9 y 12 años	-	-	-
	Más de 12 años	-	-	-

6.3 Brecha Salarial

La Sociedad no cuenta con Dotación al 31 de diciembre de 2018.

7.0 Estructura de propiedad

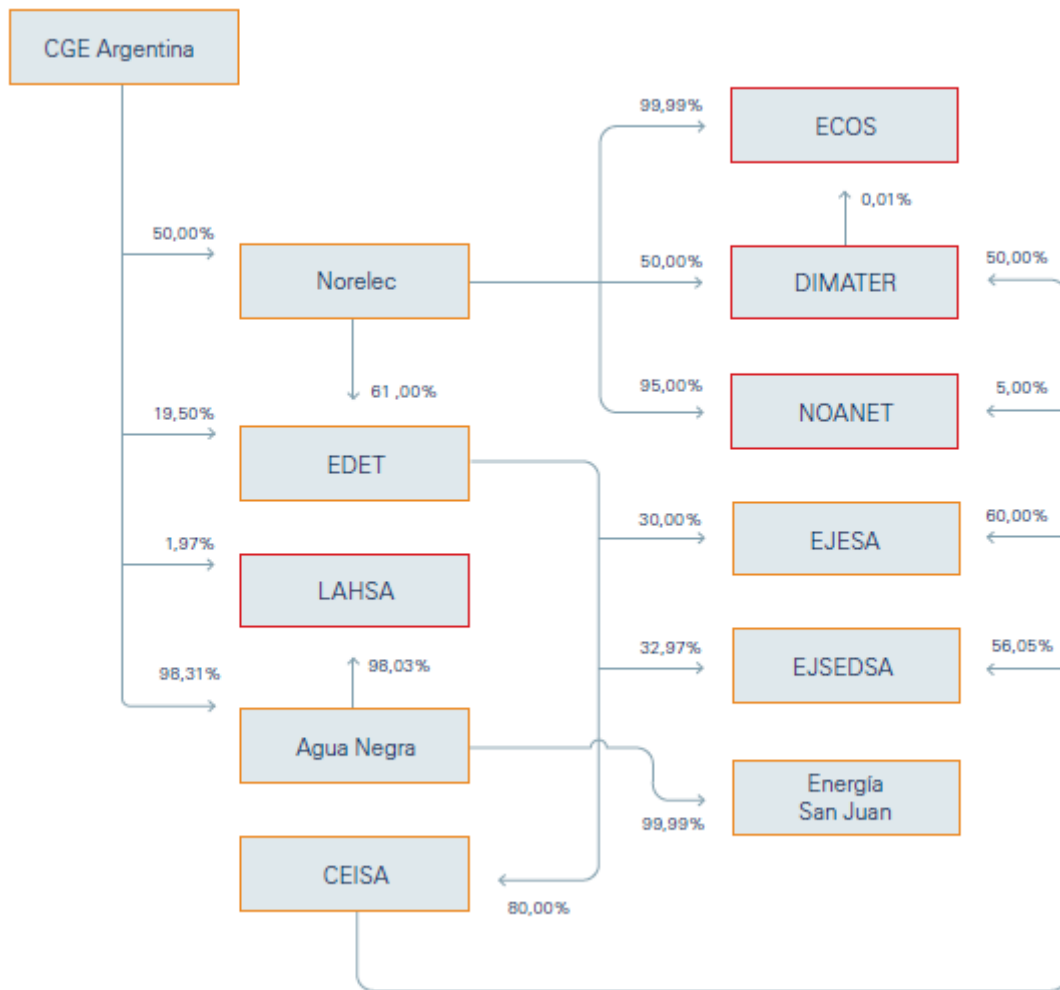

8.0 Declaración de responsabilidad

Los abajo firmantes declaran bajo juramento que son responsables de la veracidad de toda la información en la presente Memoria Anual:



Presidente
Sr. Rafael Salas Cox
RUT: 9.609.399-3



Director
Sr. Rafael Blesa Martínez
RUT: 25.334.216-1

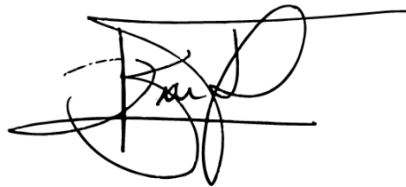

Director
Sr. Francisco Sánchez
Hormazábal
RUT: 10.768.919-2



Gerente General
Sr. Gonzalo Soto Sordio
RUT: 10.033.471-2

Santiago, marzo 2019

CGE ARGENTINA S.A. Y SUBSIDIARIAS
ESTADO CONSOLIDADO DE SITUACION FINANCIERA CLASIFICADO
Al 31 de diciembre de 2018 y 2017.
(Expresados en miles de pesos chilenos (M\$))

ACTIVOS	31-12-2018 M\$	31-12-2017 M\$
ACTIVOS CORRIENTES		
Efectivo y equivalentes al efectivo.	244.101	3.109.465
Otros activos no financieros.	811.283	626.329
Deudores comerciales y otras cuentas por cobrar.	32.817.071	36.837.093
Cuentas por cobrar a entidades relacionadas.	219.108	519.297
Inventarios.	2.347.455	2.383.953
Total activos corrientes	36.439.018	43.476.137
ACTIVOS NO CORRIENTES		
Cuentas por cobrar.	454.462	860.247
Inversiones contabilizadas utilizando el método de la participación.	9.387.065	15.207.500
Activos intangibles distintos de la plusvalía.	19.392.207	30.285.820
Activos por impuestos diferidos.	1.739.319	2.583.536
Total activos no corrientes	30.973.053	48.937.103
TOTAL ACTIVOS	67.412.071	92.413.240

CGE ARGENTINA S.A. Y SUBSIDIARIAS
ESTADO CONSOLIDADO DE SITUACION FINANCIERA CLASIFICADO
Al 31 de diciembre de 2018 y 2017.
(Expresados en miles de pesos chilenos (M\$))

PATRIMONIO Y PASIVOS	31-12-2018 M\$	31-12-2017 M\$
PASIVOS CORRIENTES		
Otros pasivos financieros.	8.461.097	11.835.620
Cuentas por pagar comerciales y otras cuentas por pagar	35.273.467	31.797.686
Cuentas por pagar a entidades relacionadas.	9.942.946	14.203.845
Otras provisiones.	1.054.915	621.626
Pasivos por impuestos.	3.876.364	3.009.350
Provisiones por beneficios a los empleados.	7.668	16.569
Otros pasivos no financieros.		437
Total pasivos corrientes	58.616.457	61.485.133
PASIVOS NO CORRIENTES		
Otros pasivos financieros.	5.449.032	11.848.327
Otras provisiones.	702.465	681.604
Pasivo por impuestos diferidos.	64.122	95.545
Provisiones por beneficios a los empleados.	971.734	1.589.103
Total pasivos no corrientes	7.187.353	14.214.579
TOTAL PASIVOS	65.803.810	75.699.712
PATRIMONIO		
Capital emitido.	104.518.307	104.518.307
Ganancias (pérdidas) acumuladas.	(23.348.831)	(23.829.550)
Otras reservas.	(79.593.675)	(64.225.457)
Patrimonio atribuible a los propietarios de la controladora.	1.575.801	16.463.300
Participaciones no controladoras.	32.460	250.228
Total patrimonio	1.608.261	16.713.528
TOTAL PATRIMONIO Y PASIVOS	67.412.071	92.413.240

CGE ARGENTINA S.A. Y SUBSIDIARIAS
ESTADO CONSOLIDADO DE RESULTADOS POR FUNCION
 Por los ejercicios terminados al 31 de diciembre de 2018 y 2017
 (Expresados en miles de pesos chilenos (M\$))

ESTADO DE RESULTADOS POR FUNCION	01-01-2018 31-12-2018 M\$	01-01-2017 31-12-2017 M\$
Ingresos de actividades ordinarias.	92.593.795	90.086.717
Costo de ventas	(66.374.041)	(57.125.134)
Ganancia bruta	26.219.754	32.961.583
Otros ingresos, por función.	183.138	243.382
Gasto de administración.	(11.456.580)	(9.274.256)
Otros gastos, por función.	(6.999.902)	(8.505.102)
Otras ganancias (pérdidas).	(1.687.749)	(2.441.572)
Ganancias (pérdidas) de actividades operacionales.	6.258.661	12.984.035
Ingresos financieros.	1.298.035	931.164
Costos financieros.	(13.923.318)	(9.542.153)
Participación en ganancia (pérdida) de asociadas y negocios conjuntos que se contabilicen utilizando el método de la participación.	7.917.737	11.948.856
Diferencias de cambio.	(1.111.516)	(929.367)
Resultados por unidades de reajuste.	(1)	(2)
Ganancia (pérdida) antes de impuesto	439.598	15.392.533
Gasto por impuestos a las ganancias.	533.175	(1.783.035)
Ganancia (pérdida)	972.773	13.609.498
Ganancia (pérdida) atribuible a		
Ganancia (pérdida) atribuible a los propietarios de la controladora.	1.059.897	13.558.308
Ganancia (pérdida) atribuible a participaciones no controladoras	(87.124)	51.190
Ganancia (pérdida)	972.773	13.609.498

CGE ARGENTINA S.A. Y SUBSIDIARIAS
ESTADO CONSOLIDADO DE RESULTADOS INTEGRAL
 Por los ejercicios terminados al 31 de diciembre de 2018 y 2017
 (Expresados en miles de pesos chilenos (M\$))

ESTADO DEL RESULTADO INTEGRAL	01-01-2018 31-12-2018 M\$	01-01-2017 31-12-2017 M\$
Ganancia (pérdida)	972.773	13.609.498
Componentes de otro resultado integral que se reclasificarán al resultado del período, antes de impuestos		
Diferencias de cambio por conversión		
Ganancias (pérdidas) por diferencias de cambio de conversión, antes de impuestos.	(15.498.862)	(8.685.166)
Otro resultado integral, antes de impuestos, diferencia de cambio por conversión	(15.498.862)	(8.685.166)
Otro resultado integral	(15.498.862)	(8.685.166)
Total resultado integral	(14.526.089)	4.924.332
Resultado integral atribuible a		
Resultado integral atribuible a los propietarios de la controladora.	(14.308.321)	4.934.118
Resultado integral atribuible a participaciones no controladas.	(217.768)	(9.786)
Total resultado integral	(14.526.089)	4.924.332

CGE ARGENTINA S.A. Y SUBSIDIARIAS
ESTADO CONSOLIDADO DE CAMBIOS EN EL PATRIMONIO NETO
 Por los ejercicios terminados al 31 de diciembre de 2018 y 2017
 (Expresados en miles de pesos chilenos (M\$))

Estado de cambios en el patrimonio	Capital emitido	Reservas			Ganancias (pérdidas) acumuladas	Patrimonio		
		Reservas por diferencias de cambio en conversiones	Otras reservas varias	Total reservas		Patrimonio atribuible a los propietarios de la controladora	Participaciones no controladoras	Patrimonio total
	M\$	M\$	M\$	M\$	M\$	M\$	M\$	M\$
Patrimonio al comienzo del ejercicio al 1 de enero de 2018	104.518.307	(55.621.398)	(8.604.059)	(64.225.457)	(23.829.550)	16.463.300	250.228	16.713.528
Cambios en patrimonio								
Resultado integral								
Ganancia (pérdida)					1.059.897	1.059.897	(87.124)	972.773
Otro resultado integral		(15.368.218)		(15.368.218)		(15.368.218)	(130.644)	(15.498.862)
Total resultado integral	0	(15.368.218)	0	(15.368.218)	1.059.897	(14.308.321)	(217.768)	(14.526.089)
Dividendos.				0	(579.178)	(579.178)		(579.178)
Total incremento (disminución) en el patrimonio	0	(15.368.218)	0	(15.368.218)	480.719	(14.887.499)	(217.768)	(15.105.267)
Patrimonio al final del ejercicio al 31 de diciembre de 2018	104.518.307	(70.989.616)	(8.604.059)	(79.593.675)	(23.348.831)	1.575.801	32.460	1.608.261

CGE ARGENTINA S.A Y SUBSIDIARIAS
ESTADO CONSOLIDADO DE CAMBIOS EN EL PATRIMONIO NETO
 Por los ejercicios terminados al 31 de diciembre de 2018 y 2017
 (Expresados en miles de pesos chilenos (M\$))

Estado de cambios en el patrimonio	Capital emitido	Reservas			Ganancias (pérdidas) acumuladas	Patrimonio		
		Reservas por diferencias de cambio en conversiones	Otras reservas varias	Total reservas		Patrimonio atribuible a los propietarios de la controladora	Participaciones no controladoras	Patrimonio total
	M\$	M\$	M\$	M\$	M\$	M\$	M\$	M\$
Patrimonio al comienzo del ejercicio al 1 de enero de 2017	104.518.307	(46.997.208)	(8.541.900)	(55.539.108)	(33.320.135)	15.659.064	260.014	15.919.078
Cambios en patrimonio								
Resultado integral								
Ganancia (pérdida)					13.558.308	13.558.308	51.190	13.609.498
Otro resultado integral		(8.624.190)		(8.624.190)		(8.624.190)	(60.976)	(8.685.166)
Total resultado integral	0	(8.624.190)	0	(8.624.190)	13.558.308	4.934.118	(9.786)	4.924.332
Dividendos.				0	(4.067.723)	(4.067.723)		(4.067.723)
Incremento (disminución) por transferencias y otros cambios, patrimonio.			(62.159)	(62.159)		(62.159)		(62.159)
Total incremento (disminución) en el patrimonio	0	(8.624.190)	(62.159)	(8.686.349)	9.490.585	804.236	(9.786)	794.450
Patrimonio al final del ejercicio al 31 de diciembre de 2017	104.518.307	(55.621.398)	(8.604.059)	(64.225.457)	(23.829.550)	16.463.300	250.228	16.713.528

CGE ARGENTINA S.A. Y SUBSIDIARIAS
ESTADO CONSOLIDADO DE FLUJO DE EFECTIVO DIRECTO
Por los ejercicios terminados al 31 de diciembre de 2018 y 2017
(Expresados en miles de pesos chilenos (M\$))

ESTADO DE FLUJO DE EFECTIVO POR METODO DIRECTO	01-01-2018 31-12-2018 M\$	01-01-2017 31-12-2017 M\$
Flujos de efectivo procedentes de (utilizados en) actividades de operación		
Clases de cobros por actividades de operación		
Cobros procedentes de las ventas de bienes y prestación de servicios.	77.581.614	88.947.578
Clases de pagos		
Pagos a proveedores por el suministro de bienes y servicios.	(51.243.487)	(57.958.272)
Pagos a y por cuenta de los empleados.	(5.009.312)	(8.445.853)
Otros pagos por actividades de operación.	(11.049.617)	(15.203.862)
Otros cobros y pagos de operación		
Dividendos recibidos.	3.821.305	
Intereses pagados.	(425.591)	
Intereses recibidos.	286.362	
Otras entradas (salidas) de efectivo.		(526.056)
Flujos de efectivo netos procedentes de (utilizados en) actividades de operación	13.961.274	6.813.535
Flujos de efectivo procedentes de (utilizados en) actividades de inversión		
Préstamos a entidades relacionadas		(4.505.820)
Compras de activos intangibles.	(3.440.308)	(5.870.488)
Flujos de efectivo netos procedentes de (utilizados en) actividades de inversión	(3.440.308)	(10.376.308)
Flujos de efectivo procedentes de (utilizados en) actividades de financiación		
Total importes procedentes de préstamos.	10.236.489	13.868.503
- Importes procedentes de préstamos de largo plazo.	5.006.100	10.816.751
- Importes procedentes de préstamos de corto plazo.	5.230.389	3.051.752
Préstamos de entidades relacionadas.	5.160.183	
Pagos de préstamos.	(9.122.272)	(7.806.302)
Pagos de préstamos a entidades relacionadas.	(5.804.742)	
Dividendos pagados.	(4.328.636)	(1.125.457)
Intereses pagados.	(8.041.939)	(7.764.746)
Dividendos recibidos.		8.218.889
Flujos de efectivo netos procedentes de (utilizados en) actividades de financiación	(11.900.917)	5.390.887
Incremento neto (disminución) en el efectivo y equivalentes al efectivo, antes del efecto de los cambios en la tasa de cambios	(1.379.951)	1.828.114
Efectos de la variación en la tasa de cambio sobre el efectivo y equivalentes al efectivo.	(1.485.413)	(332.395)
Incremento (disminución) neto de efectivo y equivalentes al efectivo	(2.865.364)	1.495.719
Efectivo y equivalentes al efectivo al principio del período o ejercicio.	3.109.465	1.613.746
Efectivo y equivalentes al efectivo al final del período o ejercicio	244.101	3.109.465

Estados Financieros

CGE Argentina S.A. y Subsidiarias

Santiago, Chile

31 de diciembre de 2018 y 2017



CGE ARGENTINA S.A. Y SUBSIDIARIAS

ESTADOS FINANCIEROS CONSOLIDADOS

(Expresados en miles de pesos chilenos)

Correspondientes a los ejercicios terminados al

31 de diciembre de 2018 y 2017



EY Chile
Avda. Presidente
Riesco 5435, piso 4,
Las Condes, Santiago

Tel: +56 (2) 2676 1000
www.eychile.cl

Informe del Auditor Independiente

Señores
Accionistas y Directores
CGE Argentina S.A. y Subsidiarias

Hemos efectuado una auditoría a los estados financieros consolidados adjuntos de CGE Argentina S.A. y Subsidiarias, que comprenden los estados de situación financiera consolidados al 31 de diciembre de 2018 y 2017 y los correspondientes estados consolidados de resultados integrales, de cambios en el patrimonio y de flujos de efectivo por los años terminados en esas fechas y las correspondientes notas a los estados financieros consolidados.

Responsabilidad de la Administración por los estados financieros consolidados

La Administración es responsable por la preparación y presentación razonable de estos estados financieros consolidados de acuerdo con Normas Internacionales de Información Financiera. Esta responsabilidad incluye el diseño, implementación y mantención de un control interno pertinente para la preparación y presentación razonable de estados financieros consolidados que estén exentos de representaciones incorrectas significativas, ya sea debido a fraude o error.

Responsabilidad del auditor

Nuestra responsabilidad consiste en expresar una opinión sobre estos estados financieros consolidados a base de nuestras auditorías. Efectuamos nuestras auditorías de acuerdo con Normas de Auditoría Generalmente Aceptadas en Chile. Tales normas requieren que planifiquemos y realicemos nuestro trabajo con el objeto de lograr un razonable grado de seguridad que los estados financieros consolidados están exentos de representaciones incorrectas significativas.

Una auditoría comprende efectuar procedimientos para obtener evidencia de auditoría sobre los montos y revelaciones en los estados financieros consolidados. Los procedimientos seleccionados dependen del juicio del auditor, incluyendo la evaluación de los riesgos de representaciones incorrectas significativas de los estados financieros consolidados, ya sea debido a fraude o error. Al efectuar estas evaluaciones de los riesgos, el auditor considera el control interno pertinente para la preparación y presentación razonable de los estados financieros consolidados de la entidad con el objeto de diseñar procedimientos de auditoría que sean apropiados en las circunstancias, pero sin el propósito de expresar una opinión sobre la efectividad del control interno de la entidad. En consecuencia, no expresamos tal tipo de opinión. Una auditoría incluye, también, evaluar lo apropiadas que son las políticas de contabilidad utilizadas y la razonabilidad de las estimaciones contables significativas efectuadas por la Administración, así como una evaluación de la presentación general de los estados financieros consolidados.

Consideramos que la evidencia de auditoría que hemos obtenido es suficiente y apropiada para proporcionarnos una base para nuestra opinión de auditoría.

Opinión

En nuestra opinión, los mencionados estados financieros consolidados presentan razonablemente, en todos sus aspectos significativos, la situación financiera CGE Argentina S.A. y Subsidiarias al 31 de diciembre de 2018 y 2017 y los resultados de sus operaciones y los flujos de efectivo por los años terminados en esas fechas de acuerdo con Normas Internacionales de Información Financiera.



Oscar Gálvez R.

EY Audit SpA.

Santiago, 22 de marzo de 2019

CONTENIDO

I. ESTADOS FINANCIEROS CONSOLIDADOS.

ESTADO CONSOLIDADO DE SITUACION FINANCIERA CLASIFICADO.

Activos.

Patrimonio y pasivos.

ESTADO CONSOLIDADO DE RESULTADOS POR FUNCION.

ESTADO CONSOLIDADO DE RESULTADOS INTEGRAL.

ESTADO CONSOLIDADO DE CAMBIOS EN EL PATRIMONIO NETO.

ESTADO CONSOLIDADO DE FLUJO DE EFECTIVO DIRECTO.

II. NOTAS A LOS ESTADOS FINANCIEROS CONSOLIDADOS.

M\$	Miles de pesos chilenos.
CL \$	Pesos chilenos.
US \$	Dólares estadounidenses.
EUR \$	Euros.

Estados Financieros Resumidos

CGE ARGENTINA S.A. Y SUBSIDIARIAS

31 de diciembre de 2018 y 2017

CGE ARGENTINA S.A. Y SUBSIDIARIAS
ESTADO CONSOLIDADO DE SITUACION FINANCIERA CLASIFICADO
Al 31 de diciembre de 2018 y 2017.
(Expresados en miles de pesos chilenos (M\$))

ACTIVOS	Nota	31-12-2018 M\$	31-12-2017 M\$
ACTIVOS CORRIENTES			
Efectivo y equivalentes al efectivo.	6	244.101	3.109.465
Otros activos no financieros.	11	811.283	626.329
Deudores comerciales y otras cuentas por cobrar.	7	32.817.071	36.837.093
Cuentas por cobrar a entidades relacionadas.	8	219.108	519.297
Inventarios.	9	2.347.455	2.383.953
Total activos corrientes		36.439.018	43.476.137
ACTIVOS NO CORRIENTES			
Cuentas por cobrar.	7	454.462	860.247
Inversiones contabilizadas utilizando el método de la participación.	12	9.387.065	15.207.500
Activos intangibles distintos de la plusvalía.	13	19.392.207	30.285.820
Activos por impuestos diferidos.	14	1.739.319	2.583.536
Total activos no corrientes		30.973.053	48.937.103
TOTAL ACTIVOS		67.412.071	92.413.240

CGE ARGENTINA S.A. Y SUBSIDIARIAS
ESTADO CONSOLIDADO DE SITUACION FINANCIERA CLASIFICADO
Al 31 de diciembre de 2018 y 2017.
(Expresados en miles de pesos chilenos (M\$))

PATRIMONIO Y PASIVOS	Nota	31-12-2018 M\$	31-12-2017 M\$
PASIVOS CORRIENTES			
Otros pasivos financieros.	15	8.461.097	11.835.620
Cuentas por pagar comerciales y otras cuentas por pagar	16	35.273.467	31.797.686
Cuentas por pagar a entidades relacionadas.	8	9.942.946	14.203.845
Otras provisiones.	17	1.054.915	621.626
Pasivos por impuestos.	10	3.876.364	3.009.350
Provisiones por beneficios a los empleados.	18	7.668	16.569
Otros pasivos no financieros.	19		437
Total pasivos corrientes		58.616.457	61.485.133
PASIVOS NO CORRIENTES			
Otros pasivos financieros.	15	5.449.032	11.848.327
Otras provisiones.	17	702.465	681.604
Pasivo por impuestos diferidos.	14	64.122	95.545
Provisiones por beneficios a los empleados.	18	971.734	1.589.103
Total pasivos no corrientes		7.187.353	14.214.579
TOTAL PASIVOS		65.803.810	75.699.712
PATRIMONIO			
Capital emitido.	20	104.518.307	104.518.307
Ganancias (pérdidas) acumuladas.	20	(23.348.831)	(23.829.550)
Otras reservas.	20	(79.593.675)	(64.225.457)
Patrimonio atribuible a los propietarios de la controladora.		1.575.801	16.463.300
Participaciones no controladoras.	20	32.460	250.228
Total patrimonio		1.608.261	16.713.528
TOTAL PATRIMONIO Y PASIVOS		67.412.071	92.413.240

CGE ARGENTINA S.A. Y SUBSIDIARIAS
ESTADO CONSOLIDADO DE RESULTADOS POR FUNCION
 Por los ejercicios terminados al 31 de diciembre de 2018 y 2017
 (Expresados en miles de pesos chilenos (M\$))

ESTADO DE RESULTADOS POR FUNCION	del	01-01-2018	01-01-2017
	al	31-12-2018	31-12-2017
	Nota	M\$	M\$
Ingresos de actividades ordinarias.	21	92.593.795	90.086.717
Costo de ventas	22	(66.374.041)	(57.125.134)
Ganancia bruta		26.219.754	32.961.583
Otros ingresos, por función.	21	183.138	243.382
Gasto de administración.	22	(11.456.580)	(9.274.256)
Otros gastos, por función.	22	(6.999.902)	(8.505.102)
Otras ganancias (pérdidas).	22	(1.687.749)	(2.441.572)
Ganancias (pérdidas) de actividades operacionales.		6.258.661	12.984.035
Ingresos financieros.	23	1.298.035	931.164
Costos financieros.	23	(13.923.318)	(9.542.153)
Participación en ganancia (pérdida) de asociadas y negocios conjuntos que se contabilicen utilizando el método de la participación.	12	7.917.737	11.948.856
Diferencias de cambio.	23	(1.111.516)	(929.367)
Resultados por unidades de reajuste.	23	(1)	(2)
Ganancia (pérdida) antes de impuesto		439.598	15.392.533
Gasto por impuestos a las ganancias.	24	533.175	(1.783.035)
Ganancia (pérdida)		972.773	13.609.498
Ganancia (pérdida) atribuible a			
Ganancia (pérdida) atribuible a los propietarios de la controladora.		1.059.897	13.558.308
Ganancia (pérdida) atribuible a participaciones no controladoras	20.7	(87.124)	51.190
Ganancia (pérdida)		972.773	13.609.498

CGE ARGENTINA S.A. Y SUBSIDIARIAS
ESTADO CONSOLIDADO DE RESULTADOS INTEGRAL
 Por los ejercicios terminados al 31 de diciembre de 2018 y 2017
 (Expresados en miles de pesos chilenos (M\$))

ESTADO DEL RESULTADO INTEGRAL	del	01-01-2018	01-01-2017
	al	31-12-2018	31-12-2017
	Nota	M\$	M\$
Ganancia (pérdida)		972.773	13.609.498
Componentes de otro resultado integral que se reclasificarán al resultado del período, antes de impuestos			
Diferencias de cambio por conversión			
Ganancias (pérdidas) por diferencias de cambio de conversión, antes de impuestos.	20.8	(15.498.862)	(8.685.166)
Otro resultado integral, antes de impuestos, diferencia de cambio por conversión		(15.498.862)	(8.685.166)
Otro resultado integral		(15.498.862)	(8.685.166)
Total resultado integral		(14.526.089)	4.924.332
Resultado integral atribuible a			
Resultado integral atribuible a los propietarios de la controladora.		(14.308.321)	4.934.118
Resultado integral atribuible a participaciones no controladas.		(217.768)	(9.786)
Total resultado integral		(14.526.089)	4.924.332

CGE ARGENTINA S.A. Y SUBSIDIARIAS
ESTADO CONSOLIDADO DE CAMBIOS EN EL PATRIMONIO NETO
 Por los ejercicios terminados al 31 de diciembre de 2018 y 2017
 (Expresados en miles de pesos chilenos (M\$))

Estado de cambios en el patrimonio	Capital emitido	Reservas			Ganancias (pérdidas) acumuladas	Patrimonio		
		Reservas por diferencias de cambio en conversiones	Otras reservas varias	Total reservas		Patrimonio atribuible a los propietarios de la controladora	Participaciones no controladoras	Patrimonio total
	M\$	M\$	M\$	M\$	M\$	M\$	M\$	M\$
Patrimonio al comienzo del ejercicio al 1 de enero de 2018	104.518.307	(55.621.398)	(8.604.059)	(64.225.457)	(23.829.550)	16.463.300	250.228	16.713.528
Cambios en patrimonio								
Resultado integral								
Ganancia (pérdida)					1.059.897	1.059.897	(87.124)	972.773
Otro resultado integral		(15.368.218)		(15.368.218)		(15.368.218)	(130.644)	(15.498.862)
Total resultado integral	0	(15.368.218)	0	(15.368.218)	1.059.897	(14.308.321)	(217.768)	(14.526.089)
Dividendos.				0	(579.178)	(579.178)		(579.178)
Total incremento (disminución) en el patrimonio	0	(15.368.218)	0	(15.368.218)	480.719	(14.887.499)	(217.768)	(15.105.267)
Patrimonio al final del ejercicio al 31 de diciembre de 2018	104.518.307	(70.989.616)	(8.604.059)	(79.593.675)	(23.348.831)	1.575.801	32.460	1.608.261

CGE ARGENTINA S.A. Y SUBSIDIARIAS
ESTADO CONSOLIDADO DE CAMBIOS EN EL PATRIMONIO NETO
 Por los ejercicios terminados al 31 de diciembre de 2018 y 2017
 (Expresados en miles de pesos chilenos (M\$))

Estado de cambios en el patrimonio	Capital emitido	Reservas			Ganancias (pérdidas) acumuladas	Patrimonio		
		Reservas por diferencias de cambio en conversiones	Otras reservas varias	Total reservas		Patrimonio atribuible a los propietarios de la controladora	Participaciones no controladoras	Patrimonio total
	M\$	M\$	M\$	M\$	M\$	M\$	M\$	M\$
Patrimonio al comienzo del ejercicio al 1 de enero de 2017	104.518.307	(46.997.208)	(8.541.900)	(55.539.108)	(33.320.135)	15.659.064	260.014	15.919.078
Cambios en patrimonio								
Resultado integral								
Ganancia (pérdida)					13.558.308	13.558.308	51.190	13.609.498
Otro resultado integral		(8.624.190)		(8.624.190)		(8.624.190)	(60.976)	(8.685.166)
Total resultado integral	0	(8.624.190)	0	(8.624.190)	13.558.308	4.934.118	(9.786)	4.924.332
Dividendos.				0	(4.067.723)	(4.067.723)		(4.067.723)
Incremento (disminución) por transferencias y otros cambios, patrimonio.			(62.159)	(62.159)		(62.159)		(62.159)
Total incremento (disminución) en el patrimonio	0	(8.624.190)	(62.159)	(8.686.349)	9.490.585	804.236	(9.786)	794.450
Patrimonio al final del ejercicio al 31 de diciembre de 2017	104.518.307	(55.621.398)	(8.604.059)	(64.225.457)	(23.829.550)	16.463.300	250.228	16.713.528

CGE ARGENTINA S.A. Y SUBSIDIARIAS
ESTADO CONSOLIDADO DE FLUJO DE EFECTIVO DIRECTO
Por los ejercicios terminados al 31 de diciembre de 2018 y 2017
(Expresados en miles de pesos chilenos (M\$))

ESTADO DE FLUJO DE EFECTIVO POR METODO DIRECTO	del	01-01-2018	01-01-2017
	al	31-12-2018	31-12-2017
	Nota	M\$	M\$
Flujos de efectivo procedentes de (utilizados en) actividades de operación			
Clases de cobros por actividades de operación			
Cobros procedentes de las ventas de bienes y prestación de servicios.		77.581.614	88.947.578
Clases de pagos			
Pagos a proveedores por el suministro de bienes y servicios.		(51.243.487)	(57.958.272)
Pagos a y por cuenta de los empleados.		(5.009.312)	(8.445.853)
Otros pagos por actividades de operación.		(11.049.617)	(15.203.862)
Otros cobros y pagos de operación			
Dividendos recibidos.		3.821.305	
Intereses pagados.		(425.591)	
Intereses recibidos.		286.362	
Otras entradas (salidas) de efectivo.			(526.056)
Flujos de efectivo netos procedentes de (utilizados en) actividades de operación		13.961.274	6.813.535
Flujos de efectivo procedentes de (utilizados en) actividades de inversión			
Préstamos a entidades relacionadas			(4.505.820)
Compras de activos intangibles.		(3.440.308)	(5.870.488)
Flujos de efectivo netos procedentes de (utilizados en) actividades de inversión		(3.440.308)	(10.376.308)
Flujos de efectivo procedentes de (utilizados en) actividades de financiación			
Total importes procedentes de préstamos.		10.236.489	13.868.503
- Importes procedentes de préstamos de largo plazo.		5.006.100	10.816.751
- Importes procedentes de préstamos de corto plazo.		5.230.389	3.051.752
Préstamos de entidades relacionadas.		5.160.183	
Pagos de préstamos.		(9.122.272)	(7.806.302)
Pagos de préstamos a entidades relacionadas.		(5.804.742)	
Dividendos pagados.		(4.328.636)	(1.125.457)
Intereses pagados.		(8.041.939)	(7.764.746)
Dividendos recibidos.			8.218.889
Flujos de efectivo netos procedentes de (utilizados en) actividades de financiación		(11.900.917)	5.390.887
Incremento neto (disminución) en el efectivo y equivalentes al efectivo, antes del efecto de los cambios en la tasa de cambios		(1.379.951)	1.828.114
Efectos de la variación en la tasa de cambio sobre el efectivo y equivalentes al efectivo.		(1.485.413)	(332.395)
Incremento (disminución) neto de efectivo y equivalentes al efectivo		(2.865.364)	1.495.719
Efectivo y equivalentes al efectivo al principio del período o ejercicio.		3.109.465	1.613.746
Efectivo y equivalentes al efectivo al final del período o ejercicio	6	244.101	3.109.465

CGE ARGENTINA S.A. Y SUBSIDIARIAS
INDICE A LAS NOTAS DE LOS ESTADOS FINANCIEROS CONSOLIDADOS
Correspondientes al 31 de diciembre de 2018 y 2017.

1.-	INFORMACION GENERAL.	11
2.-	DESCRIPCIÓN DE LOS SECTORES DONDE PARTICIPA CGE ARGENTINA S.A. Y SUBSIDIARIAS.	11
2.1.-	Sector Eléctrico.	11
3.-	RESUMEN DE LAS PRINCIPALES POLITICAS CONTABLES.	12
3.1.-	Bases de preparación de los estados financieros consolidados.	12
3.2.-	Nuevos estándares, interpretaciones y enmiendas adoptadas por CGE Argentina S.A.	13
3.3.-	Nuevas normas, interpretaciones y enmiendas emitidas, no vigentes para el ejercicio 2018, para las cuales no se ha efectuado adopción anticipada de las mismas.	14
3.4.-	Bases de consolidación.	18
3.5.-	Entidades subsidiarias.	20
3.6.-	Transacciones en moneda extranjera y unidades de reajuste.	21
3.7.-	Información financiera por segmentos operativos.	22
3.8.-	Activos intangibles distintos de la plusvalía.	22
3.9.-	Pérdidas por deterioro del valor de los activos.	23
3.10.-	Activos no corrientes mantenidos para la venta y grupos en disposición.	23
3.11.-	Activos financieros.	23
3.12.-	Inventarios.	25
3.13.-	Deudores comerciales y otras cuentas por cobrar.	25
3.14.-	Efectivo y equivalentes al efectivo.	26
3.15.-	Capital social.	26
3.16.-	Cuentas por pagar comerciales y otras cuentas por pagar.	26
3.17.-	Préstamos y otros pasivos financieros.	26
3.18.-	Impuesto a las ganancias e impuestos diferidos.	27
3.19.-	Obligaciones por beneficios post empleo u otros similares.	27
3.20.-	Provisiones.	29
3.21.-	Subvenciones estatales.	29
3.22.-	Clasificación de saldos en corrientes y no corrientes.	29
3.23.-	Reconocimiento de ingresos.	30
3.24.-	Distribución de dividendos.	31
3.25.-	Costo de ventas.	31
3.26.-	Estado de flujos de efectivo	31
4.-	ESTIMACIONES Y JUICIOS O CRITERIOS CRITICOS DE LA ADMINISTRACIÓN.	31
4.1.-	Estimación del deterioro de concesiones (IFRIC 12).	32
4.2.-	Beneficios por Indemnizaciones por cese pactadas (PIAS) y premios por antigüedad.	32
5.-	POLITICA DE GESTION DE RIESGOS.	32
5.1.-	Riesgo financiero.	33
6.-	EFFECTIVO Y EQUIVALENTES AL EFFECTIVO.	36
6.1.-	Composición del rubro	36
6.2.-	Detalles flujos de efectivo	36
7.-	DEUDORES COMERCIALES Y OTRAS CUENTAS POR COBRAR.	37
7.1.-	Composición del rubro.	37
7.2.-	Estratificación de la cartera.	39
7.3.-	Resumen de estratificación de la cartera deudores comerciales.	40
7.4.-	Cartera protestada y en cobranza judicial.	41
7.5.-	Provisión y castigos.	41

7.6.-	Número y monto de operaciones.	41
8.-	CUENTAS POR COBRAR Y PAGAR A ENTIDADES RELACIONADAS.	42
8.1.-	Saldos y transacciones con entidades relacionadas.	43
8.2.-	Directorio y gerencia de la sociedad.	45
9.-	INVENTARIOS.	45
10.-	ACTIVOS, PASIVOS POR IMPUESTOS.	46
11.-	OTROS ACTIVOS NO FINANCIEROS.	46
12.-	INVERSIONES CONTABILIZADAS UTILIZANDO EL METODO DE LA PARTICIPACION.	47
12.1.-	Composición del rubro.	47
12.2.-	Sociedades con control conjunto.	48
12.3.-	Inversiones en subsidiarias.	51
13.-	ACTIVOS INTANGIBLES DISTINTO DE LA PLUSVALIA.	52
13.1.-	Composición y movimientos de los activos intangibles.	52
13.2.-	Activos intangibles con vida útil indefinida.	54
14.-	IMPUESTOS DIFERIDOS.	55
14.1.-	Activos por impuestos diferidos.	55
14.2.-	Pasivos por impuestos diferidos.	55
14.3.-	Movimientos de impuesto diferido del estado de situación financiera.	56
15.-	PASIVOS FINANCIEROS.	56
15.1.-	Clases de otros pasivos financieros.	56
15.2.-	Préstamos bancarios - desglose de monedas y vencimientos.	57
16.-	CUENTAS POR PAGAR COMERCIALES Y OTRAS CUENTAS POR PAGAR.	58
16.1.-	Pasivos acumulados (o devengados).	58
16.2.-	Información cuentas comerciales y otras cuentas por pagar con pagos al día y con plazos vencidos.	58
17.-	OTRAS PROVISIONES.	59
17.1.-	Provisiones – saldos.	59
17.2.-	Movimiento de las provisiones.	60
18.-	PROVISIONES POR BENEFICIOS A LOS EMPLEADOS.	61
18.1.-	Detalle del rubro.	61
18.2.-	Detalle de las obligaciones post empleo y similares.	61
18.3.-	Balance de las obligaciones post empleo y similares.	61
18.4.-	Gastos reconocidos en el estado de resultados.	61
18.5.-	Hipótesis actuariales	62
19.-	OTROS PASIVOS NO FINANCIEROS.	62
20.-	PATRIMONIO NETO.	62
20.1.-	Gestión de capital.	62
20.2.-	Capital suscrito y pagado.	63
20.3.-	Número de acciones suscritas y pagadas.	63
20.4.-	Dividendos.	63
20.5.-	Reservas.	63
20.6.-	Ganancias (pérdidas) acumuladas.	64
20.7.-	Participaciones no controladoras.	65
20.8.-	Transacciones con participaciones no controladoras.	66
20.9.-	Reconciliación del movimiento en reservas de los otros resultados integrales.	66
21.-	INGRESOS DE ACTIVIDADES ORDINARIAS.	67
21.1.-	Ingresos ordinarios.	67
21.2.-	Otros ingresos, por función.	67

22.- COMPOSICIÓN DE RESULTADOS RELEVANTES.	67
22.1.- Gastos por naturaleza.	68
22.2.- Gastos de personal.	68
22.3.- Depreciación y amortización.	68
22.4.- Otras ganancias (pérdidas).	68
23.- RESULTADO FINANCIERO.	69
23.1.- Composición diferencias de cambio.	69
23.2.- Composición unidades de reajuste.	69
24.- GASTO POR IMPUESTOS A LAS GANANCIAS.	70
24.1.- Efecto en resultados por impuestos a las ganancias.	70
24.2.- Localización del efecto en resultados por impuestos a las ganancias.	70
24.3.- Conciliación entre el resultado por impuestos a las ganancias contabilizado y la tasa efectiva.	71
24.4.- Efecto en los resultados integrales por impuestos a las ganancias.	71
25.- GANANCIAS POR ACCION.	71
26.- INFORMACION POR SEGMENTO.	72
26.1.- Criterios de segmentación.	72
26.2.- Cuadros de resultados por segmentos.	73
26.3.- Cuadros de resultados por segmentos geográficos.	73
26.4.- Flujos de efectivo por segmento por método directo.	74
27.- SALDOS EN MONEDA EXTRANJERA.	75
27.1.- Resumen de saldos en moneda extranjera.	75
27.2.- Saldos en moneda extranjera, activos.	76
27.3.- Saldos en moneda extranjera, pasivos.	77
28.- CONTINGENCIAS, JUICIOS Y OTROS	78
28.1.- Juicios y otras acciones legales.	78
28.2.- Sanciones:	78
28.3 Restricciones.	78
29.- GARANTIAS COMPROMETIDAS CON TERCEROS, OTROS ACTIVOS Y PASIVOS CONTINGENTES Y OTROS COMPROMISOS.	78
30.- DISTRIBUCION DEL PERSONAL.	79
31.- MEDIO AMBIENTE.	79
32.- HECHOS POSTERIORES.	79

CGE ARGENTINA S.A. Y SUBSIDIARIAS
NOTAS A LOS ESTADOS FINANCIEROS CONSOLIDADOS
Correspondientes al 31 de diciembre de 2018 y 2017.

1.- INFORMACION GENERAL.

CGE ARGENTINA S.A., Rut 99.548.260-6, es una sociedad anónima cerrada, tiene su domicilio social en Ambrosio O'Higgins N° 2092 en la comuna de Curacaví, de la ciudad de Santiago, en la República de Chile. Es una empresa subsidiaria de la Compañía General de Electricidad S.A. (Grupo CGE) y el Grupo CGE es controlado por Gas Natural Fenosa Internacional S.A.

CGE Argentina es una empresa subsidiaria de Compañía General de Electricidad S.A.

Compañía General de Electricidad S.A. es controlada por el grupo NATURGY ENERGY GROUP (EX GAS NATURAL FENOSA), cuya sociedad matriz es NATURGY ENERGY GROUP S.A. El accionista propietario del 95,85% de las acciones de Compañía General de Electricidad S.A. es GAS NATURAL FENOSA INTERNACIONAL S.A. Agencia en Chile, que a su vez es controlada, directa e indirectamente, en un 100% por NATURGY ENERGY GROUP S.A. Asimismo, el controlador final de NATURGY ENERGY GROUP S.A. es Criteria Caixa Holding, S.A.U., en adelante grupo "la Caixa", CVC Capital Partners (a través de Rioja Bidco Shareholdings) y Global Infrastructure Management (a través de su sociedad GIP III Canary 1), quienes en conjunto controlan un 64,4% de NATURGY ENERGY GROUP S.A.

Al 31 de diciembre de 2018, grupo "la Caixa" poseía el 24,4% de participación en el capital social de NATURGY ENERGY GROUP S.A, CVC Capital Partners 20% y Global Infrastructure Management el 20% de participación en el mismo.

La emisión de estos estados financieros consolidados correspondientes al ejercicio terminado al 31 de diciembre de 2018 ha sido aprobada en Sesión de Directorio de fecha 22 de marzo de 2019, quien con dicha fecha autorizó además su publicación.

2.- DESCRIPCIÓN DE LOS SECTORES DONDE PARTICIPA CGE ARGENTINA S.A. Y SUBSIDIARIAS.

CGE Argentina S.A. es un holding de empresas, a través de las cuales posee una presencia significativa en el sector eléctrico, particularmente distribución de energía eléctrica en la República de Argentina.

La subsidiaria Agua Negra S.A., controladora de Energía San Juan S.A., quien es prestadora del servicio público de distribución de energía eléctrica en todo el Sistema Interconectado Provincial, Valle de Tulúm (con excepción del departamento Caucete), Ullum, Zonda, Jachal, Iglesia y los Sistemas de Generación Aislados ubicados en los departamentos de Valle Fértil y Calingasta, en la Provincia de San Juan, República Argentina.

2.1.- Sector Eléctrico.

2.1.1.- Distribución de electricidad en Argentina.

En Argentina, el Grupo CGE a través de sus empresas relacionadas ENERGIA SAN JUAN, EDET, EJESA y EJSEDSA abastece a 986.771 clientes distribuidos en las provincias de Tucumán, Jujuy y San Juan, con ventas físicas que alcanzaron a 5.009 GWh acumulados al 31 de diciembre de 2018.

Demanda:

Tal como en el caso de Chile, la demanda eléctrica está influenciada por el incremento del consumo, el cual se relaciona directamente con el desarrollo económico de las provincias donde el Grupo CGE desarrolla su actividad de distribución de electricidad. En los últimos años se han percibido signos de estabilidad en el crecimiento de las ventas físicas de energía, lo que se traduce en que el riesgo asociado a la evolución de la demanda no es significativo.

Precios:

Desde el punto de vista regulatorio, la industria eléctrica argentina está organizada en el Sistema Argentino de Interconexión (SADI), similar al de Chile. A las empresas de distribución de energía eléctrica se les garantiza un área específica de concesión, dentro de la cual son responsables de distribuir y comercializar energía eléctrica a todos aquellos usuarios que, de acuerdo a la normativa regulatoria, no pudieren acceder directamente al Mercado Eléctrico Mayorista. Las tarifas de distribución para clientes finales comprenden un cargo fijo y un cargo variable por energía. Para las medianas y grandes demandas se establecen además, cargos explícitos por potencia y por uso de la red de distribución. Los cargos variables por energía y por potencia son calculados cada tres meses y coinciden con las fechas en que se fijan los precios estacionales por parte de la Secretaría de Energía del Gobierno Central.

Luego que en el año 2002, se promulgaran leyes provinciales que significaron un impacto negativo para las compañías distribuidoras del Grupo CGE, durante los años 2006 y 2007 se acordó renegociar con los gobiernos provinciales los respectivos contratos de concesión, lo que permitió incrementar las tarifas medias para usuarios finales. Suscritas dichas renegociaciones y bajo la vigencia de los términos y condiciones de dichos acuerdos, se ha reducido el factor de incertidumbre que afectaba a las inversiones del Grupo CGE en este país.

3.- RESUMEN DE LAS PRINCIPALES POLITICAS CONTABLES.

Las principales políticas contables aplicadas en la preparación de los estados financieros consolidados se detallan a continuación. Estas políticas han sido aplicadas uniformemente en todos los períodos y ejercicios presentados, a menos que se indique lo contrario.

3.1.- Bases de preparación de los estados financieros consolidados.

Los presentes estados financieros consolidados de CGE Argentina S.A. al 31 de diciembre de 2018 y 2017 han sido preparados de acuerdo con Normas Internacionales de Información Financiera (NIIF), emitidas por el International Accounting Standards Board ("IASB").

Los estados financieros consolidados han sido preparados de acuerdo con el principio de costo, modificado por la revaluación de propiedades, planta y equipo, propiedades de inversión, activos financieros disponibles para la venta y ciertos activos y pasivos financieros (incluyendo instrumentos financieros derivados) a valor razonable con cambios en resultados o en patrimonio.

En la preparación de los estados financieros consolidados se han utilizado las políticas emanadas desde la matriz Compañía General de Electricidad S.A. para todas las subsidiarias incluidas en la consolidación.

En la preparación de los estados financieros consolidados se han utilizado estimaciones contables críticas para cuantificar algunos activos, pasivos, ingresos y gastos. Las áreas que involucran un mayor grado de juicio o complejidad o áreas en las que los supuestos y estimaciones son significativos para los estados financieros consolidados se describen en Nota 4.

Para el ejercicio terminado al 31 de diciembre de 2017, se han efectuado reclasificaciones menores para facilitar su comparación con el ejercicio terminado al 31 de diciembre de 2018. Estas reclasificaciones no modifican el resultado ni el patrimonio del ejercicio anterior.

3.1.1.- Aplicación NIC 29, declaración de la República Argentina como país hiperinflacionario

Las inversiones en la República Argentina están controladas a través de las subsidiarias, la aplicación de la NIC 29 ha generado efectos inmatriciales, por lo tanto no han sido reconocidos en los estados financieros al 31 de diciembre de 2018.

3.2.- Nuevos estándares, interpretaciones y enmiendas adoptadas por CGE Argentina S.A.

Los siguientes estándares, interpretaciones y enmiendas son obligatorios por primera vez para los ejercicios iniciados el 1 de enero de 2018.

3.2.1.- NIIF 9, “Instrumentos financieros” cuya versión final fue emitida en julio de 2014. Modifica la clasificación y medición de los activos financieros e introduce un modelo “más prospectivo” de pérdidas crediticias esperadas para la contabilidad del deterioro y un enfoque sustancialmente reformado para la contabilidad de coberturas.

La sociedad y subsidiarias adoptaron la nueva norma en la fecha de aplicación requerida y no reexpresará la información comparativa.

3.2.2.- NIIF 15 “Ingresos procedentes de Contratos con Clientes”, emitida en mayo de 2014, es una nueva norma que es aplicable a todos los contratos con clientes, excepto arrendamientos, instrumentos financieros y contratos de seguros. Esta nueva norma pretende mejorar las inconsistencias y debilidades de NIC 18 y proporcionar un modelo que facilitará la comparabilidad de compañías de diferentes industrias y regiones. Proporciona un nuevo modelo para el reconocimiento de ingresos y requerimientos más detallados para contratos con elementos múltiples.

3.2.3.- CINIIF 22 “Transacciones en Moneda Extranjera y Contraprestaciones Anticipadas”. Emitida en diciembre de 2016. La Interpretación aborda la forma de determinar la fecha de la transacción a efectos de establecer la tasa de cambio a usar en el reconocimiento inicial del activo, gasto o ingreso relacionado (o la parte de estos que corresponda), en la baja en cuentas de un activo no monetario o pasivo no monetario que surge del pago o cobro de la contraprestación anticipada en moneda extranjera, a estos efectos la fecha de la transacción, corresponde al momento en que una entidad reconoce inicialmente el activo no monetario o pasivo no monetario que surge del pago o cobro de la contraprestación anticipada Si existen múltiples pagos o cobros anticipados, la entidad determinará una fecha de la transacción para cada pago o cobro de la contraprestación anticipada.

3.2.4.- Enmienda a NIIF 2 “Pagos basados en acciones”. Emitida en junio de 2016. Estas enmiendas realizadas abordan las condiciones de cumplimiento cuando los pagos basados en acciones se liquidan en efectivo, la clasificación de transacciones de pagos basados en acciones, netas de retención de impuesto sobre la renta y la contabilización de las

modificaciones realizadas a los términos de los contratos que modifiquen la clasificación de pagos liquidados en efectivo o liquidados en acciones de patrimonio.

En la entrada en vigencia de la modificación no es obligatoria la restructuración de los estados financieros de ejercicios anteriores, pero su adopción retrospectiva es permitida.

3.2.5.- Enmienda a NIIF 4 “Contratos de seguros”. Emitida en septiembre de 2016. Esta enmienda introduce las siguientes dos opciones para aquellas entidades que emitan contratos de seguros:

- La exención temporal y opcional de la aplicación de la NIIF 9, la cual estará disponible para las entidades cuyas actividades están predominantemente conectadas con los seguros. La excepción permitirá a las entidades que continúen aplicando la NIC 39 Instrumentos Financieros, Reconocimiento y valoración, hasta el 1 de enero de 2021.
- El enfoque de superposición, el cual, es una opción disponible para las entidades que adoptan NIIF 9 y emiten contratos de seguros, para ajustar las ganancias o pérdidas para determinados activos financieros; el ajuste elimina la volatilidad en valoración de los instrumentos financieros que pueda surgir de la aplicación de la NIIF 9., permitiendo reclasificar estos efectos del resultado del ejercicio al otro resultado integral.

3.2.6.- NIC 28 “Inversiones en Asociadas y Negocios Conjuntos”. Esta modificación aclara que una entidad que es una organización de capital de riesgo, u otra entidad que califique, puede elegir, en el reconocimiento inicial valorar sus inversiones en asociadas y negocios conjuntos a valor razonable con cambios en resultados. Si una entidad que no es en sí misma una entidad de inversión tiene un interés en una asociada o negocio conjunto que sea una entidad de inversión, puede optar por mantener la medición a valor razonable aplicada su asociada.

3.2.7.- NIC 40 “Propiedades de Inversión”. Esta modificación aclara cuando una entidad debe reclasificar bienes, incluyendo bienes en construcción o desarrollo en bienes de inversión, indicando que la reclasificación debe efectuarse cuando la propiedad cumple, o deja de cumplir, la definición de propiedad de inversión y hay evidencia del cambio en el uso del bien. Un cambio en las intenciones de la administración para el uso de una propiedad no proporciona evidencia de un cambio en el uso.

3.3.- Nuevas normas, interpretaciones y enmiendas emitidas, no vigentes para el ejercicio 2018, para las cuales no se ha efectuado adopción anticipada de las mismas.

3.3.1.- NIIF 16 “Arrendamientos”, emitida en enero de 2016, es una nueva norma que establece la definición de un contrato de arrendamiento y especifica el tratamiento contable de los activos y pasivos originados por estos contratos desde el punto de vista del arrendador y arrendatario. La nueva norma no difiere significativamente de la norma que la precede, NIC 17 Arrendamientos, con respecto al tratamiento contable desde el punto de vista del arrendador. Sin embargo, desde el punto de vista del arrendatario, la nueva norma requiere el reconocimiento de activos y pasivos para la mayoría de los contratos de arrendamientos. Su aplicación es obligatoria a contar del 1 de enero de 2019 y su adopción anticipada es permitida si ésta es adoptada en conjunto con NIIF 15 “Ingresos procedentes de Contratos con Clientes”.

Durante el ejercicio 2018, la Sociedad ha realizado una evaluación detallada de los impactos de la NIIF 16. Esta evaluación se basa en la información actualmente disponible. La Sociedad producto de la adopción de esta norma concluye que no tiene contratos de arrendamientos materiales por lo cual no tiene efecto la norma.

- 3.3.2.- Enmienda a NIC 28 “Inversiones en Asociadas y Negocios Conjuntos” y NIIF 10 “Estados Financieros Consolidados”. Emitida en septiembre de 2014. Estas enmiendas abordan una inconsistencia reconocida entre los requerimientos de NIIF 10 y los de NIC 28 en el tratamiento de la venta o la aportación de bienes entre un inversor y su asociada o negocio conjunto. Establece que cuando la transacción involucra un negocio (tanto cuando se encuentra en una subsidiaria o no) se reconoce una ganancia o una pérdida completa. Se reconoce una ganancia o pérdida parcial cuando la transacción involucra activos que no constituyen un negocio, incluso cuando los activos se encuentran en una subsidiaria. La fecha de aplicación obligatoria de estas modificaciones está por ser determinada debido a que el IASB planea una investigación profunda que pueda resultar en una simplificación de contabilidad de asociadas y negocios conjuntos. Se permite su adopción inmediata.
- 3.3.3.- CINIIF 23 “Tratamiento sobre posiciones fiscales inciertas”. Emitida en junio de 2017. Esta interpretación aclara la aplicación de los criterios de reconocimiento y medición requeridos por la NIC 12 Impuestos sobre la renta cuando existe incertidumbre sobre los tratamientos fiscales. Se aplicará esta Interpretación para los períodos anuales que comiencen a partir del 1 de enero de 2019.
- 3.3.4.- NIIF 17 “Contratos de Seguros”. Emitida en mayo de 2017. Este estándar de contabilidad integral para contratos de seguros cubre el reconocimiento, la medición, presentación y divulgación. Una vez entrada en vigencia sustituirá a la NIIF 4 Contratos de Seguro emitida en 2005. La nueva norma aplica a todos los tipos de contratos de seguro, independientemente del tipo de entidad que los emiten.

La NIIF17 es efectiva para períodos de reporte que empiezan en o después de 1 de enero de 2021, con cifras comparativas requeridas, se permite la aplicación, siempre que la entidad también aplique la NIIF 9 y la NIIF 15.

- 3.3.5 NIIF 3 “Combinaciones de negocios”. Esta enmienda aclara que, cuando una entidad obtiene el control de una entidad que es una operación conjunta, aplica los requerimientos para una combinación de negocios por etapas, incluyendo los intereses previamente mantenidos sobre los activos y pasivos de una operación conjunta presentada al valor razonable. La enmienda debe aplicarse a las combinaciones de negocios realizadas posteriormente al 1 enero de 2019. Se permite su aplicación anticipada.
- 3.3.6 NIIF 9 “Instrumentos financieros”. Las modificaciones a la NIIF 9 pretenden aclarar que un activo financiero cumple el criterio sólo de pagos de principal más intereses independientemente del evento o circunstancia que causa la terminación anticipada del contrato o de qué parte paga o recibe la compensación razonable por la terminación anticipada del contrato.

Las modificaciones a la NIIF 9 deberán aplicarse cuando el prepago se aproxima a los montos no pagados de capital e intereses de tal forma que refleja el cambio en tasa de interés de referencia. Esto implica que los prepagos al valor razonable o por un monto que incluye el valor razonable del costo de un instrumento de cobertura asociado, normalmente satisfará el criterio solo pagos de principal más intereses solo si otros elementos del cambio en el valor justo, como los efectos del riesgo de crédito o la liquidez,

no son representativos. La aplicación será a partir del 1 de enero de 2019 y se realizará de forma retrospectiva con adopción anticipada permitida.

- 3.3.7 NIIF 11 “Acuerdos conjuntos”. La enmienda afecta a los acuerdos conjuntos sobre intereses previamente mantenidos en una operación conjunta. Una parte que participa, pero no tiene el control conjunto de una operación conjunta podría obtener control si la actividad de la operación conjunta constituye un negocio tal como lo define la NIIF 3. Las modificaciones aclaran que los intereses previamente mantenidos en esa operación conjunta no se vuelven a medir al momento de la operación. Las enmiendas deberán aplicarse a las transacciones en las que se adquiere el control conjunto realizadas posteriormente al 1 enero de 2019. Se permite su aplicación anticipada.
- 3.3.8 NIC 12 “Impuestos a las Ganancias”. Las enmiendas aclaran que el impuesto a las ganancias de los dividendos generados por instrumentos financieros clasificados como patrimonio está vinculadas más directamente a transacciones pasadas o eventos que generaron ganancias distribuibles que a distribuciones a los propietarios. Por lo tanto, una entidad reconoce el impuesto a las ganancias a los dividendos en resultados, otro resultado integral o patrimonio según donde la entidad originalmente reconoció esas transacciones o eventos pasados. Las enmiendas deberán aplicarse a las a dividendos reconocidos posteriormente al 1 enero de 2019.
- 3.3.9 NIC 23 “Costos por préstamos”. Las enmiendas aclaran que una entidad trata como un préstamo general cualquier endeudamiento originalmente hecho para desarrollar un activo calificado cuando sustancialmente todas las actividades necesarias para culminar ese activo para su uso o venta están completos. Las enmiendas deberán aplicarse a partir del 1 enero de 2019.
- 3.3.10 NIC 28 “Inversiones en asociadas”. Las modificaciones aclaran que una entidad aplica la NIIF 9 Instrumentos Financieros para inversiones a largo plazo en asociadas o negocios conjuntos para aquellas inversiones que no apliquen el método de la participación patrimonial pero que, en sustancia, forma parte de la inversión neta en la asociada o negocio conjunto. Esta aclaración es relevante porque implica que el modelo de pérdida de crédito esperado, descrito en la NIIF 9, se aplica a estos intereses a largo plazo. Las entidades deben aplicar las enmiendas retrospectivamente, con ciertas excepciones. La entrada en vigencia será a partir del 1 de enero de 2019 con aplicación anticipada permitida.
- 3.3.11 NIC 19 “Beneficios a los empleados”. Las enmiendas a IAS 19 abordan la contabilización cuando se produce una modificación, reducción o liquidación del plan durante un período de reporte.

Las enmiendas especifican que cuando una modificación, reducción o liquidación de un plan se produce durante el período de reporte anual, la entidad debe:

- Determinar el costo actual de servicios por el resto del período posterior a la modificación, reducción o liquidación del plan, utilizando los supuestos actuariales usados para medir nuevamente el pasivo (activo) por beneficios definidos, neto, reflejando los beneficios ofrecidos bajo el plan y los activos del plan después de ese evento
- Determinar el interés neto por el resto del período después de la modificación, reducción o liquidación del plan utilizando: el pasivo (activo), neto por beneficios definidos que refleje los beneficios ofrecidos bajo el plan y los activos del plan después de ese evento

y la tasa de descuento utilizada para medir nuevamente el pasivo (activo) neto por beneficios definidos

Las enmiendas aclaran que una entidad primero determina cualquier costo de servicio pasado, o una ganancia o pérdida en la liquidación, sin considerar el efecto del techo del activo (asset ceiling). Este monto se reconoce en resultados. Luego, una entidad determina el efecto del techo del activo (asset ceiling) después de la modificación, reducción o liquidación del plan. Cualquier cambio en ese efecto, excluyendo los importes incluidos en el interés neto, se reconoce en otro resultado integral.

Esta aclaración establece que las entidades podrían tener que reconocer un costo de servicio pasado, o un resultado en la liquidación que reduzca un excedente que no se reconoció antes. Los cambios en el efecto del techo del activo (asset ceiling) no se compensan con dichos montos.

Las enmiendas se aplican a los cambios, reducciones o liquidaciones del plan que ocurran en o después del comienzo del primer período anual de reporte que comience el o después del 1 de enero de 2019. Se permite la aplicación anticipada, lo cual debe ser revelado.

3.3.12 “Marco Conceptual”. El IASB emitió el Marco Conceptual (revisado) en marzo de 2018. Este incorpora algunos nuevos conceptos, provee definiciones actualizadas y criterios de reconocimiento para activos y pasivos y aclara algunos conceptos importantes.

3.3.13 NIIF 3 “Combinaciones de Negocios”. El IASB emitió enmiendas en cuanto a la definición de un negocio en NIIF 3, para ayudar a las entidades a determinar si un conjunto adquirido de actividades y activos es un negocio o no. El IASB aclara cuales son los requisitos mínimos para definir un negocio, elimina la evaluación respecto a si los participantes del mercado son capaces de reemplazar cualquier elemento faltante, incluye orientación para ayudar a las entidades a evaluar si un proceso adquirido es sustantivo, reduce las definiciones de un negocio y productos e introduce una prueba de concentración de valor razonable opcional.

Las enmiendas se tienen que aplicar a las combinaciones de negocios o adquisiciones de activos que ocurran en o después del comienzo del primer período anual de presentación de reporte que comience en o después del 1 de enero de 2020. En consecuencia, las entidades no tienen que revisar aquellas transacciones ocurridas en períodos anteriores. La aplicación anticipada está permitida y debe ser revelada.

3.3.14 NIC 1 “Presentación de Estados Financieros” y NIC 8 “Políticas Contables, Cambios en la Estimaciones Contables y Errores”. En octubre de 2018, el IASB emitió enmiendas a NIC 1 y NIC 8, para alinear la definición de "material" en todas las normas y para aclarar ciertos aspectos de la definición. La nueva definición establece que, la información es material si omitirla, declararla erróneamente o esconderla razonablemente podría esperarse que influya en las decisiones que los usuarios primarios de los estados financieros de propósito general toman con base en esos estados financieros, los cuales proporcionan información financiera acerca de una entidad específica que reporta.

Las enmiendas deben ser aplicadas prospectivamente. La aplicación anticipada está permitida y debe ser revelada.

La Administración de CGE Argentina S.A. estima que la adopción de las Normas, Enmiendas e Interpretaciones y que pudiesen aplicar a la Sociedad, no tendrán un impacto significativo en los estados financieros consolidados de CGE Argentina S.A. en el ejercicio de su primera aplicación.

3.4.- Bases de consolidación.

3.4.1.- Subsidiarias o filiales.

Subsidiarias o filiales son todas las entidades (incluidas las entidades de cometido especial) sobre las que CGE Argentina S.A. tiene el control. Consideramos que mantenemos control cuando:

- Se tiene el poder sobre la entidad;
- Se está expuesto, o tiene derecho, a retornos variables procedentes de su implicación en las sociedades.
- Se tiene la capacidad de afectar los retornos mediante su poder sobre la entidad.

Se considera que CGE Argentina S.A. tiene poder sobre una entidad, cuando tiene derechos existentes que le otorgan la capacidad presente de dirigir las actividades relevantes, eso es, las actividades que afectan de manera significativa los retornos de la entidad. El poder sobre sus subsidiarias se deriva de la posesión de la mayoría de los derechos de voto otorgados por instrumentos de capital de las subsidiarias.

A la hora de evaluar si la Sociedad controla otra entidad, se considera la existencia y el efecto de los derechos potenciales de voto que sean actualmente ejercibles o convertibles. Las subsidiarias se consolidan a partir de la fecha en que se transfiere el control y se excluyen de la consolidación en la fecha en que cesa el mismo.

Para contabilizar la adquisición de subsidiarias se utiliza el método de adquisición. El costo de adquisición es el valor razonable de los activos entregados, de los instrumentos de patrimonio emitidos y de los pasivos incurridos o asumidos en la fecha de intercambio. El precio pagado determinado incluye el valor justo de activos o pasivos resultantes de cualquier acuerdo contingente de precio. Los costos relacionados con la adquisición son cargados a resultados tan pronto son incurridos. Los activos identificables adquiridos y los pasivos y contingencias identificables asumidos en una combinación de negocios se valoran inicialmente por su valor razonable a la fecha de adquisición, con independencia del alcance de las participaciones no controladas, el cual incluiría cualquier activo o pasivo contingente a su valor justo. Según cada adquisición, CGE Argentina S.A. reconoce el interés no controlador a su valor razonable o al valor proporcional del interés no controlante sobre el valor justo de los activos netos adquiridos. El exceso del costo de adquisición sobre el valor razonable de la participación de la Sociedad en los activos netos identificables adquiridos, se reconoce como menor valor o plusvalía comprada (goodwill). Si el costo de adquisición es menor que el valor razonable de los activos netos de la subsidiaria adquirida, la diferencia se reconoce directamente en el estado de resultados.

Se eliminan las transacciones intercompañías, los saldos y las ganancias no realizadas por transacciones entre entidades relacionadas. Las pérdidas no realizadas también se eliminan, a menos que la transacción proporcione evidencia de una pérdida por deterioro del activo transferido. Cuando es necesario, para asegurar su uniformidad con las políticas adoptadas por CGE Argentina S.A., se modifican las políticas contables de las subsidiarias.

3.4.2.- Transacciones y participaciones no controladoras.

CGE Argentina S.A. trata las transacciones con las participaciones no controladoras como si fueran transacciones con accionistas de la Sociedad. En el caso de adquisiciones de participaciones no controladoras, la diferencia entre cualquier retribución pagada y la correspondiente participación en el valor en libros de los activos netos adquiridos de la subsidiaria se reconoce en el patrimonio. Las ganancias y pérdidas por bajas a favor de la participación no controladora, mientras se mantenga el control, también se reconocen en el patrimonio.

Cuando CGE Argentina S.A. deja de tener control o influencia significativa, cualquier interés retenido en la entidad es medido a valor razonable con impacto en resultados. El valor razonable es el valor inicial para propósitos de su contabilización posterior como asociada, negocio conjunto o activo financiero. Los importes correspondientes previamente reconocidos en Otros Resultados Integrales son reclasificados a resultados.

3.4.3.- Negocios conjuntos.

Las participaciones en negocios conjuntos se reconocen como se describe en la NIIF 11 párrafo 24, mediante el método de la participación que se detalla en la NIC 28 párrafo 10.

3.4.4.- Asociadas o coligadas.

Asociadas o coligadas son todas las entidades sobre las que CGE Argentina S.A. ejerce influencia significativa pero no tiene control, lo cual generalmente está acompañado por una participación de entre un 20% y un 50% de los derechos de voto. Las inversiones en asociadas o coligadas se contabilizan por el método de participación e inicialmente se reconocen por su costo. La inversión de CGE Argentina S.A. en asociadas o coligadas incluye el menor valor (goodwill o plusvalía comprada) identificada en la adquisición, neto de cualquier pérdida por deterioro acumulada.

La participación de CGE Argentina S.A. en las pérdidas o ganancias posteriores a la adquisición de sus coligadas o asociadas se reconoce en resultados, y su participación en los movimientos patrimoniales posteriores a la adquisición que no constituyen resultados, se imputan a las correspondientes reservas de patrimonio (y se reflejan según corresponda en el estado consolidado de resultados integral).

Cuando la participación CGE Argentina S.A. en las pérdidas de una coligada o asociada es igual o superior a su participación en la misma, incluida cualquier otra cuenta a cobrar no asegurada, CGE Argentina S.A. no reconoce pérdidas adicionales, a no ser que haya incurrido en obligaciones o realizado pagos en nombre de la coligada o asociada.

Las ganancias no realizadas por transacciones entre CGE Argentina S.A. y sus coligadas o asociadas se eliminan en función del porcentaje de participación de la Sociedad en éstas.

También se eliminan las pérdidas no realizadas, excepto si la transacción proporciona evidencia de pérdida por deterioro del activo que se transfiere. Cuando es necesario para asegurar su uniformidad con las políticas adoptadas por la Sociedad, se modifican las políticas contables de las asociadas.

Las ganancias o pérdidas de dilución en coligadas o asociadas se reconocen en el estado consolidado de resultados.

3.5.- Entidades subsidiarias.

3.5.1.- Entidades de consolidación directa.

Rut	Nombre sociedad	País	Domicilio subsidiaria	Moneda funcional	Porcentaje de participación en el capital y en los votos			
					31-12-2018			31-12-2017
					Directo	Indirecto	Total	Total
0-E	Agua Negra S.A.	Argentina	Avda. De Mayo 645, Buenos Aires	AR \$	98,31000%	0,00000%	98,31000%	98,08145%

En asamblea General Ordinaria del día 18 de abril de 2018 en la República de Argentina, la Sociedad comunica la intención de realizar un aporte de capital social a la subsidiaria Agua Negra S.A. por el cual se emiten 2.500.000 acciones ordinarias, las cuales fueron suscritas en su totalidad por CGE Argentina S.A.

3.5.2.- Entidades de consolidación indirecta.

Los estados financieros de las subsidiarias que además consolidan incluyen las siguientes sociedades:

Rut	Nombre sociedad	País	Domicilio sociedad	Moneda funcional	Subsidiaria de	Porcentaje de Participación de			
						31-12-2018		31-12-2017	
						Subsidiaria	CGE	Subsidiaria	CGE
0 - E	Energía San Juan S.A.	Argentina	Mendoza 50 Sur, San Juan	AR \$	Agua Negra S.A.	99,99999%	98,53219%	99,99999%	98,53219%
0 - E	Los Andes Huarpes S.A.	Argentina	Avda. De Mayo 645, Buenos Aires	AR \$	Agua Negra S.A.	98,03450%	97,17741%	98,03450%	97,17741%

No existen cambios en el perímetro de consolidación indirecto para los ejercicios terminados al 31 de diciembre de 2018 y 2017.

2.5.3.- Entidades de control conjunto contabilizadas mediante el método de la participación.

Rut	Nombre sociedad	País	Domicilio sociedad	Moneda funcional	Sociedad control conjunto de	Porcentaje de Participación de			
						31-12-2018		31-12-2017	
						Subsidiaria	CGE	Subsidiaria	CGE
0-E	Norelec S.A.	Argentina	Jean Jaures 216, Buenos Aires	AR \$	GN Holding Argentina Comercializadora S.A.	50,00000%	49,99582%	50,00000%	49,99582%
0-E	Empresa de Distribución Eléctrica de Tucumán S.A.	Argentina	Avda. Avellaneda 205, San Miguel De Tucumán	AR \$	GN Holding Argentina Comercializadora S.A.	19,50000%	19,42211%	19,50000%	19,42211%
0-E	Compañía Eléctrica de Inversiones S.A.	Argentina	Jean Jaures 216, Buenos Aires	AR \$	CGE S.A.	10,00000%	10,00000%	10,00000%	10,00000%

3.6.- Transacciones en moneda extranjera y unidades de reajuste.

3.6.1.- Moneda funcional y de presentación.

Las partidas incluidas en los estados financieros de cada una de las entidades de la Sociedad se valoran utilizando la moneda del entorno económico principal en que la entidad opera ("moneda funcional"). La moneda funcional de CGE Argentina S.A. es el Peso chileno, que constituye además la moneda de presentación de los estados financieros consolidados.

3.6.2.- Transacciones y saldos.

Las transacciones en moneda extranjera se convierten a la moneda funcional utilizando los tipos de cambio vigentes en las fechas de las transacciones. Las pérdidas y ganancias en moneda extranjera que resultan de la liquidación de estas transacciones y de la conversión a los tipos de cambio de cierre de los activos y pasivos monetarios denominados en moneda extranjera, se reconocen en el estado de resultados, excepto que corresponda su diferimiento en el patrimonio neto, a través de otros resultados integrales, como es el caso de las derivadas de estrategias de coberturas de flujos de efectivo y coberturas de inversiones netas.

Los cambios en el valor razonable de inversiones financieras en títulos de deuda denominados en moneda extranjera clasificados como disponibles para la venta son separados entre diferencias de cambio resultantes de modificaciones en el costo amortizado del título y otros cambios en el importe en libros del mismo. Las diferencias de cambio se reconocen en el resultado del período o ejercicio en el que ocurra y los otros cambios en el importe en libros se reconocen en el patrimonio neto, y son estos últimos reflejados de acuerdo con NIC 1 a través del estado de resultados integral, reciclando a resultados la porción devengada.

Las diferencias de cambio sobre inversiones financieras en instrumentos de patrimonio mantenidos a valor razonable con cambios en resultados, se presentan como parte de la ganancia o pérdida por valor razonable en el resultado del período o ejercicio en el que ocurra. Las diferencias de cambio sobre dichos instrumentos clasificados como activos financieros disponibles para la venta, se incluyen en el patrimonio neto en la reserva correspondiente, y son reflejadas de acuerdo con NIC 1 a través del estado de resultados integral.

3.6.3.- Bases de conversión.

Los activos y pasivos en moneda extranjera y aquellos pactados en unidades de fomento, se presentan a los siguientes tipos de cambios y valores de cierre respectivamente:

Fecha	CL \$ / US \$	CL \$ / EUR \$	CL \$ / UF	CL \$ / AR \$
31-12-2018	694,77	794,75	27.565,79	18,41
31-12-2017	614,75	739,15	26.798,14	33,11

CL \$ Pesos chilenos US \$ Dólares estadounidenses
U.F. Unidades de fomento AR \$ Pesos argentinos
EUR \$ Euros

3.6.4.- Entidades de CGE Argentina S.A.

Los resultados y la situación financiera de todas las entidades de CGE Argentina S.A. (ninguna de las cuales tiene la moneda de una economía hiperinflacionaria), que tienen una moneda funcional diferente de la moneda de presentación, se convierten a la moneda de presentación como sigue:

- Los activos y pasivos de cada estado de situación financiera presentado se convierten al tipo de cambio de cierre de cada período o ejercicio;
- Los ingresos y gastos de cada cuenta de resultados se convierten a los tipos de cambio promedio (a menos que este promedio no sea una aproximación razonable del efecto acumulativo de los tipos existentes en las fechas de las transacciones, en cuyo caso los ingresos y gastos se convierten en la fecha de las transacciones); y
- Todas las diferencias de cambio resultantes se reconocen como un componente separado del patrimonio neto a través de Otros Resultados Integrales.

En la consolidación, las diferencias de cambio que surgen de la conversión de una inversión neta en entidades extranjeras (o nacionales con moneda funcional diferente de la matriz), y de préstamos y otros instrumentos en moneda extranjera designados como coberturas de esas inversiones, se llevan al patrimonio neto a través del estado de otros resultados integrales. Cuando se vende o dispone la inversión (todo o parte), esas diferencias de cambio se reconocen en el estado de resultados como parte de la pérdida o ganancia en la venta o disposición.

Los ajustes al menor valor o plusvalía comprada (goodwill) y al valor razonable de activos y pasivos que surgen en la adquisición de una entidad extranjera (o entidad con moneda funcional diferente de la matriz), se tratan como activos y pasivos de la entidad extranjera y se convierten al tipo de cambio de cierre del ejercicio o período, según corresponda.

3.7.- Información financiera por segmentos operativos.

La información por segmentos se presenta de manera consistente con los informes internos proporcionados a los responsables de tomar las decisiones operativas relevantes. Dichos ejecutivos son los responsables de asignar los recursos y evaluar el rendimiento de los segmentos operativos, el cual ha sido identificados como eléctrico para los que se toman las decisiones estratégicas.

3.8.- Activos intangibles distintos de la plusvalía.

3.8.1 Concesiones de servicios públicos.

Las concesiones de distribución de electricidad en la República de Argentina, se valoran de acuerdo a CINIIF 12 y se amortizan en el plazo estipulado en los respectivos contratos de concesión en los cuales se revierten al Estado Argentino los activos concesionados. Estos activos se someten a pruebas por deterioro de valor, toda vez que existan indicios de potencial deterioro.

3.9.- Pérdidas por deterioro del valor de los activos.

Los activos que tienen una vida útil indefinida no están sujetos a amortización y se someten anualmente a pruebas de pérdidas por deterioro del valor. Los activos sujetos a depreciación o amortización se someten a pruebas de pérdidas por deterioro siempre que algún suceso o cambio en las circunstancias indique que el importe en libros puede no ser recuperable. Se reconoce una pérdida por deterioro por el exceso del importe en libros del activo sobre su importe recuperable.

El importe recuperable es el valor razonable de un activo menos los costos para la venta o el valor de uso, el mayor de los dos. A efectos de evaluar las pérdidas por deterioro del valor, los activos se agrupan al nivel más bajo para el que hay flujos de efectivo identificables por separado (unidades generadoras de efectivo). Los activos no financieros, distintos del menor valor (Goodwill), que hubieran sufrido una pérdida por deterioro se someten a revisiones a cada fecha de cierre por si se hubieran producido reversiones de la pérdida.

3.10.- Activos no corrientes mantenidos para la venta y grupos en disposición.

Los activos no corrientes (y grupos en disposición) son clasificados como disponibles para la venta cuando su valor de libros será recuperado principalmente a través de una transacción de venta y la venta es considerada altamente probable dentro de los siguientes 12 meses. Estos activos se registran al valor de libros o al valor razonable menos costos necesarios para efectuar su venta, el que fuera menor.

3.11.- Activos financieros.

La NIIF 9 Instrumentos Financieros reemplaza a la NIC 39 Instrumentos Financieros: Reconocimiento y Medición para los períodos anuales que comiencen el 1 de enero de 2018, que reúne los tres aspectos de la contabilidad de los instrumentos financieros: clasificación y medición; deterioro y contabilidad de cobertura.

3.11.1 Clasificación y medición

CGE Argentina S.A. y subsidiarias miden inicialmente un activo financiero a su valor razonable más, en el caso de un activo financiero que no se encuentra al valor razonable con cambios en resultados, los costos de transacción.

Los instrumentos financieros de deuda se miden posteriormente al valor razonable con cambios en resultados, el costo amortizado o el valor razonable a través de otro resultado integral. La clasificación se basa en dos criterios: el modelo de negocio de la Sociedad para administrar los activos; y si los flujos de efectivo contractuales de los instrumentos representan únicamente pagos de capital e intereses sobre el monto principal pendiente (criterio SPPI).

La nueva clasificación y medición de los activos financieros de deuda de la Sociedad son los siguientes:

- Instrumentos de deuda a costo amortizado para activos financieros que se mantienen dentro de un modelo de negocio con el objetivo de mantener los activos financieros a fin de recolectar flujos de efectivo contractuales que cumplan con el criterio SPPI. Esta categoría incluye las cuentas por cobrar

comerciales y otras cuentas por cobrar, y los préstamos incluidos en Otros activos financieros no corrientes.

- Instrumentos de deuda en otro resultado integral, con ganancias o pérdidas recicladas a resultados en el momento de su realización. Los activos financieros en esta categoría son los instrumentos de deuda cotizados de la Sociedad que cumplen con el criterio SPPI y se mantienen dentro de un modelo comercial tanto para cobrar los flujos de efectivo como para vender.

Otros activos financieros se clasifican y, posteriormente, se miden de la siguiente manera:

- Instrumentos de capital en otro resultado integral, sin reciclaje de ganancias o pérdidas a resultados en el momento de su realización. Esta categoría solo incluye los instrumentos de capital, que la Sociedad tiene la intención de mantener en el futuro previsible y que la Sociedad y subsidiarias han elegido irrevocablemente para clasificarlos en el reconocimiento inicial o la transición. La Sociedad y subsidiarias clasifican sus instrumentos de patrimonio no cotizados como instrumentos de patrimonio en otro resultado integral.
- Los activos financieros a valor razonable con cambios en resultados comprenden instrumentos derivados e instrumentos de capital cotizados que el La Sociedad no ha elegido irrevocablemente, en el reconocimiento inicial o transición, para clasificar en otros resultados integrales. Esta categoría también incluye instrumentos de deuda cuyas características de flujo de caja no cumplan con el criterio SPPI o que no se encuentren dentro de un modelo de negocios cuyo objetivo sea recolectar flujos de efectivo contractuales o acumular flujos de efectivo contractuales y vender.

La contabilidad de los pasivos financieros de CGE Argentina S.A. permanece en gran medida igual a la NIC 39. De forma similar a los requerimientos de la NIC 39, la NIIF 9 requiere que los pasivos con contraprestación contingente se traten como instrumentos financieros medidos a valor razonable, con los cambios en el valor razonable reconocidos en el estado de ganancias o pérdidas.

Conforme a la NIIF 9, los derivados implícitos ya no están separados de un activo financiero principal. En cambio, los activos financieros se clasifican según sus términos contractuales y el modelo de negocio de la Sociedad.

3.11.2 Deterioro

La NIIF 9 requiere que la Sociedad y subsidiarias registren las pérdidas crediticias esperadas de todos sus títulos de deuda, préstamos y deudores comerciales, ya sea sobre una base de 12 meses o de por vida. La Sociedad y subsidiarias aplicaron el modelo simplificado y registró las pérdidas esperadas en la vida de todos los deudores comerciales.

CGE Argentina y subsidiarias han establecido una matriz de provisiones que se basa en la experiencia histórica de pérdidas crediticias de las sociedades, ajustada por factores prospectivos específicos para los deudores y el entorno económico.

Para otros activos financieros de la deuda, la pérdida esperada se basa en la pérdida esperada de 12 meses. La pérdida crediticia esperada de 12 meses es la porción de pérdida esperada de por vida que resulta de eventos predeterminados en un instrumento

financiero que son posibles dentro de los 12 meses posteriores a la fecha de presentación. Sin embargo, cuando ha habido un aumento significativo en el riesgo de crédito desde el origen, la asignación se basará en la pérdida esperada de por vida.

3.11.3 Contabilidad de cobertura

Los derivados se reconocen inicialmente al valor razonable en la fecha en que se ha efectuado el contrato de derivados y posteriormente se vuelven a valorar a su valor razonable. El método para reconocer la pérdida o ganancia resultante depende de si el derivado se ha designado como un instrumento de cobertura y, si es así, de la naturaleza de la partida que está cubriendo. CGE Argentina S.A. y subsidiarias, designan determinados derivados como:

- Coberturas del valor razonable de activos o pasivos reconocidos o compromisos a firme (cobertura del valor razonable);
- Coberturas de un riesgo concreto asociado a un activo o pasivo reconocido o a una transacción prevista altamente probable (cobertura de flujos de efectivo); o
- Coberturas de una inversión neta en una entidad del extranjero o cuya moneda funcional es diferente a la de la matriz (cobertura de inversión neta).

CGE Argentina S.A. y subsidiarias documentan al inicio de la transacción la relación existente entre los instrumentos de cobertura y las partidas cubiertas, así como sus objetivos para la gestión del riesgo y la estrategia para manejar varias transacciones de cobertura. La Sociedad también documenta su evaluación, tanto al inicio como sobre una base continua, de si los derivados que se utilizan en las transacciones de cobertura son altamente efectivos para compensar los cambios en el valor razonable o en los flujos de efectivo de las partidas cubiertas.

Los derivados negociables se clasifican como un activo o pasivo corriente.

3.12.- Inventarios.

Las existencias se valorizan a su costo o a su valor neto realizable, el menor de los dos. El costo se determina de acuerdo al método de precio medio ponderado (PMP).

Los costos de los productos terminados, de los productos en proceso, como los costos de construcción de transformadores y el de construcción de obras eléctricas para terceros, incluyen los costos de diseño, los materiales eléctricos, la mano de obra directa propia y de terceros y otros costos directos e indirectos de existir, los cuales no incluyen costos por intereses.

El valor neto realizable es el precio estimado de venta de un activo en el curso normal de la operación menos los costos estimados para terminar su producción y los necesarios para llevar a cabo las ventas.

3.13.- Deudores comerciales y otras cuentas por cobrar.

Las cuentas comerciales a cobrar corrientes se reconocen a su valor nominal, ya que los plazos medios de vencimientos no superan los 20 días desde su facturación y los retrasos respecto de

dicho plazo generan intereses explícitos. Las cuentas comerciales a cobrar no corrientes se reconocen a su costo amortizado.

Se establece una provisión para pérdidas por deterioro de cuentas comerciales a cobrar cuando existe evidencia objetiva de que CGE Argentina S.A. y subsidiarias no serán capaces de cobrar todos los importes que se le adeudan de acuerdo con los términos originales de las cuentas por cobrar. Algunos indicadores de posible deterioro de las cuentas por cobrar son dificultades financieras del deudor, la probabilidad de que el deudor vaya a iniciar un proceso de quiebra o de reorganización financiera y el incumplimiento o falta de pago, como así también la experiencia sobre el comportamiento y características de la cartera colectiva.

El importe de la provisión es la diferencia entre el importe en libros del activo y el valor actual de los flujos futuros de efectivo estimados, descontados al tipo de interés efectivo. El valor de libros del activo se reduce por medio de la cuenta de provisión y el monto de la pérdida se reconoce con cargo al estado de resultados. Cuando una cuenta por cobrar se considera incobrable, se castiga contra la respectiva provisión para cuentas incobrables. La recuperación posterior de montos previamente castigados se reconoce como abono en el estado de resultados.

3.14.- Efectivo y equivalentes al efectivo.

El efectivo y equivalentes al efectivo incluyen el efectivo en caja, los depósitos a plazo en entidades de crédito, otras inversiones a corto plazo de gran liquidez con un vencimiento original de tres meses o menos, con un riesgo poco significativo de cambio de valor y los sobregiros bancarios. En el estado de situación financiera, los sobregiros, de existir, se clasifican como Otros Pasivos Financieros en el Pasivo Corriente.

3.15.- Capital social.

El capital social está representado por acciones ordinarias de una sola clase y un voto por acción.

Los costos incrementales directamente atribuibles a la emisión de nuevas acciones se presentan en el patrimonio neto como una deducción, neta de impuestos, de los ingresos obtenidos.

3.16.- Cuentas por pagar comerciales y otras cuentas por pagar.

Las cuentas por pagar comerciales y otras cuentas por pagar corrientes se reconocen a su valor nominal, ya que su plazo medio de pago es reducido y no existe diferencia material con su valor razonable.

3.17.- Préstamos y otros pasivos financieros.

Los préstamos, obligaciones con el público y pasivos financieros de naturaleza similar se reconocen inicialmente a su valor razonable, neto de los costos en que se haya incurrido en la transacción. Posteriormente, se valorizan a su costo amortizado y cualquier diferencia entre los fondos obtenidos (netos de los costos necesarios para su obtención) y el valor de reembolso, se reconoce en el estado de resultados durante el plazo de la deuda de acuerdo con el método de la tasa de interés efectiva.

Las obligaciones financieras se clasifican como pasivos corrientes a menos que CGE Argentina S.A. tenga un derecho incondicional a diferir su liquidación durante al menos 12 meses después de la fecha de los estados de situación financiera.

3.18.- Impuesto a las ganancias e impuestos diferidos.

El gasto por impuesto a las ganancias del ejercicio comprende al impuesto a la renta corriente y al impuesto diferido. El impuesto se reconoce en el estado de resultados, excepto cuando se trata de partidas que se reconocen directamente en el patrimonio, en otros resultados integral o provienen de una combinación de negocios.

El cargo por impuesto a la renta corriente se calcula sobre la base de las leyes tributarias vigentes a la fecha del estado de situación financiera, en los países en los que las subsidiarias y asociadas de CGE Argentina S.A. operan y generan renta gravable.

Los impuestos diferidos se calculan de acuerdo con el método del pasivo, sobre las diferencias que surgen entre las bases tributarias de los activos y pasivos, y sus importes en libros en los estados financieros. Sin embargo, si los impuestos diferidos surgen del reconocimiento inicial de un pasivo o un activo en una transacción distinta de una combinación de negocios que en el momento de la transacción no afecta ni al resultado contable ni a la ganancia o pérdida fiscal, no se contabiliza. El impuesto diferido se determina usando tasas impositivas (y leyes) aprobadas o a punto de aprobarse en la fecha de los estados de situación financiera y que se espera aplicar cuando el correspondiente activo por impuesto diferido se realice o el pasivo por impuesto diferido se liquide.

Los activos por impuestos diferidos se reconocen en la medida en que es probable que vaya a disponerse de beneficios fiscales futuros con los que poder compensar dichas diferencias.

El impuesto a la renta diferido se provisiona por las diferencias temporales que surgen de las inversiones en subsidiarias y en asociadas, excepto cuando la oportunidad en que se revertirán las diferencias temporales es controlada por la Sociedad y es probable que la diferencia temporal no se revertirá en un momento previsible en el futuro.

3.19.- Obligaciones por beneficios post empleo u otros similares.

3.19.1.- Vacaciones del personal.

CGE Argentina S.A. reconoce el gasto por vacaciones del personal mediante el método del devengo. Este beneficio corresponde a todo el personal y equivale a un importe fijo según los contratos particulares de cada trabajador. Este beneficio es registrado a su valor nominal y presentado bajo el rubro Cuentas por pagar comerciales y otras cuentas por pagar.

3.19.2.- Beneficios post jubilatorios.

CGE Argentina S.A. mantiene en algunas de sus subsidiarias, beneficios post-jubilatorios acordados con el personal conforme a los contratos colectivos e individuales vigentes, para todo el personal contratado con anterioridad al año 1992. Este beneficio se reconoce en base al método de la unidad de crédito proyectada.

3.19.3.- Indemnizaciones por años de servicio (PIAS).

CGE Argentina S.A. constituye pasivos por obligaciones por indemnizaciones por cese de servicios, en base a lo estipulado en los contratos colectivos e individuales del personal de sus subsidiarias. Si este beneficio se encuentra pactado, la obligación se trata de acuerdo con NIC 19 (r), de la misma manera que los planes de beneficios definidos y es registrada mediante el método de la unidad de crédito proyectada. El resto de los beneficios por cese de servicios se tratan según el apartado siguiente.

Los planes de beneficios definidos establecen el monto de retribución que recibirá un empleado al momento estimado de goce del beneficio, el que usualmente, depende de uno o más factores, tales como, edad del empleado, rotación, años de servicio y compensación.

El pasivo reconocido en el estado de situación financiera es el valor presente de la obligación del beneficio definido. El valor presente de la obligación de beneficio definido se determina descontando los flujos de salida de efectivo estimados, usando rendimientos de mercado de bonos denominados en la misma moneda en la que los beneficios serán pagados y que tienen términos que se aproximan a los términos de la obligación por PIAS hasta su vencimiento.

Los costos de servicios pasados se reconocen inmediatamente en resultados. Las ganancias y pérdidas actuariales se reconocen inmediatamente en el balance, con un cargo o abono a otros resultados integrales en los períodos en los cuales ocurren. No son reciclados posteriormente.

3.19.4.- Otros beneficios por cese de la relación laboral.

Los beneficios por cese que no califican con lo descrito en el punto 2.19.3.- se pagan cuando la relación laboral se interrumpe antes de la fecha normal de retiro o cuando un empleado acepta voluntariamente el cese a cambio de estos beneficios. CGE Argentina S.A. reconoce los beneficios por cese cuando está demostrablemente comprometido, ya sea:

- i) A poner fin a la relación laboral de empleados de acuerdo a un plan formal detallado sin posibilidad de renuncia; o
- ii) De proporcionar beneficios por cese como resultado de una oferta hecha para incentivar el retiro voluntario. Los beneficios que vencen en más de 12 meses después de la fecha del estado de situación financiera, de existir, se descuentan a su valor presente.

3.19.5.- Participación en las utilidades.

CGE Argentina S.A. reconoce un pasivo y un gasto por participación en las utilidades en base a contratos colectivos e individuales de sus trabajadores, sobre la base de una fórmula que toma en cuenta la utilidad atribuible a los accionistas de las Sociedades.

3.20.- Provisiones.

CGE Argentina S.A. reconoce una provisión cuando está obligado contractualmente o cuando existe una práctica del pasado que ha creado una obligación asumida.

Las provisiones para contratos onerosos, litigios y otras contingencias se reconocen cuando:

- CGE Argentina S.A. tiene una obligación presente, ya sea legal o constructiva, como resultado de sucesos pasados;
- Es probable que vaya a ser necesaria una salida de recursos para liquidar la obligación;
- El importe puede ser estimado de forma fiable.

Las provisiones se valoran por el valor actual de los desembolsos que se espera que sean necesarios para liquidar la obligación usando la mejor estimación de CGE Argentina S.A. La tasa de descuento utilizada para determinar el valor actual refleja las evaluaciones actuales del mercado, en la fecha de cierre de los estados financieros, del valor temporal del dinero, así como el riesgo específico relacionado con el pasivo en particular, de corresponder. El incremento en la provisión por el paso del tiempo se reconoce en el rubro gasto por intereses.

3.21.- Subvenciones estatales.

Las subvenciones estatales se reconocen por su valor razonable, cuando hay una seguridad razonable de que la subvención se cobrará, y CGE Argentina S.A. cumplirá con todas las condiciones establecidas.

Las subvenciones estatales relacionadas con costos, se difieren como pasivo y se reconocen en el estado de resultados durante el período necesario para correlacionarlas con los costos que pretenden compensar. Las subvenciones estatales relacionadas con la adquisición de propiedades, planta y equipo se presentan netas del valor del activo correspondiente y se abonan en el estado de resultados sobre una base lineal durante las vidas esperadas de los activos.

Las subvenciones estatales relacionadas con bonificación a la mano de obra se abonan directamente a resultados.

3.22.- Clasificación de saldos en corrientes y no corrientes.

En el estado de situación financiera, los saldos se clasifican en función de sus vencimientos o plazos estimados de realización, como corrientes los con vencimiento igual o inferior a doce meses contados desde la fecha de corte de los estados financieros y como no corrientes, los mayores a ese período.

En el caso que existan obligaciones cuyo vencimiento es inferior a doce meses, pero cuyo refinanciamiento a largo plazo se encuentre asegurado, se reclasifican como no corrientes.

3.23.- Reconocimiento de ingresos.

Los ingresos ordinarios se reconocen por un monto que refleja la contraprestación recibidas o a recibir que la entidad tiene derecho a cambio de transferir bienes o servicios a un cliente. La entidad ha analizado y tomado en consideración todos los hechos y circunstancias relevantes al aplicar cada paso del modelo establecido por NIIF 15 a los contratos con sus clientes (identificación del contrato, identificar obligaciones de desempeño, determinar el precio de la transacción, asignar el precio, reconocer el ingreso). También ha evaluado la existencia de costos incrementales de la obtención de un contrato y los costos directamente relacionados con el cumplimiento de un contrato.

CGE Argentina S.A. reconoce los ingresos cuando se han cumplido satisfactoriamente los pasos establecidos en la norma y es probable que los beneficios económicos futuros vayan a fluir a la entidad y se cumplen las condiciones específicas para cada una de las actividades de CGE Argentina y subsidiarias, tal y como se describe a continuación.

3.23.1.- Ventas de electricidad.

Los contratos de CGE Argentina y subsidiarias con clientes para la venta de energía incluyen una obligación de desempeño, por lo que el ingreso por ventas de electricidad se registra en base a la facturación efectiva del período de consumo, además de incluir una estimación de energía por facturar que ha sido suministrado hasta la fecha de cierre del período o ejercicio.

3.23.2.- Servicios de transmisión y transformación de energía eléctrica.

El ingreso por servicios de transmisión y transformación de energía eléctrica se registra en base a la facturación efectiva del período de consumo, además de incluir una estimación de los servicios que han sido suministrados hasta la fecha de cierre del período o ejercicio, dado que en dichos contratos existe una obligación de desempeño.

3.23.3.- Ventas de bienes.

Las ventas de bienes incluyen por lo general una obligación de desempeño, por lo que el ingreso por ventas de bienes se registra en base a la facturación efectiva.

3.23.4.- Ingresos por intereses.

Los ingresos por intereses se reconocen usando el método de la tasa de interés efectiva.

3.23.5.- Ingresos por construcción de obras.

Los ingresos y costos del contrato de construcción se reconocen en resultados de acuerdo con el método del producto (grado de avance físico). Cuando el resultado de un contrato de construcción no puede estimarse de forma fiable, los ingresos del contrato se reconocen sólo hasta el límite de los costos del contrato incurridos que sea probable que se recuperarán. Cuando el resultado de un contrato de construcción puede estimarse de forma fiable y es probable que el contrato vaya a ser rentable, los ingresos del contrato se reconocen durante el período del contrato.

3.24.- Distribución de dividendos.

Los dividendos a pagar a los accionistas de CGE Argentina S.A. se reconocen como un pasivo en los estados financieros en el ejercicio en que son declarados y aprobados por los accionistas o cuando se configura la obligación correspondiente en función de las disposiciones legales vigentes o las políticas de distribución establecidas por la Junta de Accionistas.

3.25.- Costo de ventas.

Los costos de ventas incluyen el costo de adquisición de las materias primas e insumos necesarios para el desarrollo de los negocios de distribución de Gas Natural, generación, transmisión y distribución de energía eléctrica, depreciaciones de instalaciones y mano de obra directa a servicios prestados. Estos costos incluyen principalmente los costos de adquisición netos de descuentos obtenidos, los gastos e impuestos no recuperables.

3.26.- Estado de flujos de efectivo

El Estado de Flujos de Efectivo Consolidado ha sido elaborado utilizando el método directo, y en el mismo se utilizan las siguientes expresiones con el significado que a continuación se indica:

- Actividades de operación: actividades que constituyen los ingresos ordinarios del grupo, así como otras actividades que no pueden ser calificadas como de inversión o financiación.
- Actividades de inversión: actividades de adquisición, enajenación o disposición por otros medios de activos no corrientes y otras inversiones no incluidas en el efectivo y sus equivalentes.
- Actividades de financiación: actividades que producen cambios en el tamaño y composición del patrimonio neto y de los pasivos que no forman parte de las actividades de operación.

La Sociedad no ha registrado transacciones que no representan movimientos de efectivo relacionadas con inversión o financiamiento al 31 de diciembre de 2018 y 2017. A la fecha no existen restricciones sobre el efectivo y equivalentes al efectivo.

4.- ESTIMACIONES Y JUICIOS O CRITERIOS CRITICOS DE LA ADMINISTRACIÓN.

Las estimaciones y criterios usados son continuamente evaluados y se basan en la experiencia histórica y otros factores, incluyendo la expectativa de ocurrencia de eventos futuros que se consideran razonables de acuerdo con las circunstancias.

CGE Argentina S.A. efectúa estimaciones y supuestos respecto del futuro. Las estimaciones contables resultantes por definición muy pocas veces serán iguales a los resultados reales. Las estimaciones y supuestos que tienen un riesgo significativo de causar un ajuste material a los saldos de los activos y pasivos en el próximo año se presentan a continuación.

4.1.- Estimación del deterioro de concesiones (IFRIC 12).

La Sociedad evalúa anualmente si las concesiones de distribución de electricidad sujetas a IFRIC 12 en la República de Argentina, han sufrido algún deterioro, de acuerdo con la política contable que se describe en la Nota 3.9. Los montos recuperables de las unidades generadoras de efectivo han sido determinados sobre la base de cálculos de sus valores en uso. Los resultados de las estimaciones efectuadas al 31 de diciembre de 2018 no arrojaron deterioro alguno sobre las concesiones vigentes.

4.2.- Beneficios por Indemnizaciones por cese pactadas (PIAS) y premios por antigüedad.

El valor presente de las obligaciones por indemnizaciones por años de servicio pactadas y premios por antigüedad (“los beneficios”) depende de un número de factores que se determinan sobre bases actuariales usando un número de supuestos. Los supuestos usados al determinar el costo neto por los beneficios incluyen la tasa de descuento. Cualquier cambio en estos supuestos tendrá impacto en el valor en libros de la obligación por los beneficios.

CGE Argentina S.A. determina la tasa de descuento al final de cada año que considera más apropiada de acuerdo a las condiciones de mercado a la fecha de valoración. Esta tasa de interés es la que utiliza CGE Argentina S.A. para determinar el valor presente de las futuras salidas de flujos de efectivo estimadas que se prevé se requerirá para cancelar las obligaciones por planes de beneficios. Al determinar la tasa de descuento, CGE Argentina S.A. considera las tasas de interés de mercado de bonos que se denominan en la moneda en la que los beneficios se pagarán y que tienen plazos de vencimiento similares o que se aproximan a los plazos de las respectivas obligaciones por los beneficios.

Otros supuestos claves para establecer las obligaciones por planes de beneficios se basan en parte en las condiciones actuales del mercado. En la Nota 18 se presenta información adicional al respecto.

La referida metodología utiliza supuestos críticos vinculados con tasa de interés, factores de reajustes e indexación y estimaciones de vidas útiles, cuya variación pueden generar modificaciones significativas sobre los estados financieros consolidados de la Sociedad.

5.- POLITICA DE GESTION DE RIESGOS.

La Sociedad se dedica exclusivamente a la administración de sociedades de inversiones, con lo cual no tiene riesgos operacionales directos. El riesgo indirecto de CGE Argentina S.A. proviene de su participación en las empresas Agua Negra S.A., EDET S.A., Norelec S.A. y LAHSA, en las que posee una participación accionaria directa al cierre de 2018 del 98,30%, 19,50%, 50,00% y 1,97%, respectivamente. En el caso de CEISA, CGE Argentina participa de manera indirecta a través de EDET con un 80,00%. Estas sociedades presentan los riesgos propios del mercado de distribución y transmisión de energía eléctrica en Argentina.

5.1.- Riesgo financiero.

Los negocios del sector eléctrico en que participan las empresas de CGE Argentina, corresponden a inversiones con un perfil de retornos de largo plazo, con un esquema similar al de Chile, donde participa el ente regulador llamado Sistema Argentino de Interconexión (SADI) y los gobiernos provinciales. Las tarifas de distribución para clientes finales comprenden un cargo fijo y un cargo variable por energía, calculados cada tres meses y que coinciden con las fechas en que se fijan los precios establecidos por parte de la Secretaría de Energía del Gobierno Central. Los ingresos y costos se encuentran estructurados fundamentalmente en pesos argentinos.

5.1.1.- Riesgo de tipo de cambio.

Debido a que los negocios en que participan las empresas de CGE Argentina son fundamentalmente en pesos argentinos, se ha determinado como política minimizar la exposición al riesgo de variaciones en el tipo de cambio entre sus flujos operacionales y de sus obligaciones financieras.

Al 31 de diciembre de 2018 el stock de deuda en moneda extranjera, en su totalidad en pesos argentinos, alcanza a M\$ 13.910.129. No obstante, CGE Argentina tiene moneda funcional el peso chileno, con lo cual se ocasiona que al momento de la consolidación, las cuentas de balance y de resultado de sus subsidiarias se encuentren afectados a la volatilidad del tipo de cambio.

Tipo de deuda	31-12-2018		31-12-2017	
	M\$	%	M\$	%
Deuda en moneda extranjera - m/e	13.910.129	100,00%	23.683.947	100,00%
Total deuda financiera	13.910.129	100,01%	23.683.947	100,00%

Al 31 de diciembre de 2018, el valor del peso argentino se ubicó en \$ 18,41, es decir un 44,40% menor al valor de cierre al 31 de diciembre de 2017, fecha en que alcanzó un valor de \$ 33,11.

A continuación se efectúa un análisis de sensibilidad sobre aquella parte de la deuda expresada en moneda extranjera que no posee algún instrumento de cobertura asociado, con el objeto de determinar el impacto en los resultados de CGE Argentina ante la variación en el tipo de cambio.

Sensibilización tipo de cambio de cierre	Variación % t/c	t/c cierre	Deuda en moneda extranjera		Efecto t/c M\$
			MAR\$	M\$	
Saldos al 31 de diciembre de 2018		18,41	755.575	13.910.129	
	-1%	18,23	755.575	13.771.028	(139.101)
	1%	18,59	755.575	14.049.230	139.101

Se estima que el impacto de una apreciación de 1% en la tasa de cambio del peso chileno con respecto al peso argentino al cierre del periodo habría generado un impacto negativo en M\$ 139.101 en la utilidad antes de impuesto de CGE Argentina y un impacto positivo de la misma magnitud ante una depreciación del tipo de cambio.

5.1.2.- Riesgo de tasa de interés.

El riesgo de tasa de interés es el riesgo de que flujos de instrumentos financieros fluctúen debido a cambios en las tasas de interés de mercado. La exposición de la Compañía al

riesgo de cambio en tasas de interés se relaciona principalmente con obligaciones financieras a tasas de interés variables.

Al 31 de diciembre de 2018, la deuda financiera (capital vigente) de la Compañía se estructura en un 98,12% a tasa variable. Se estima que un incremento de 100 puntos bases en las tasas de interés variables en base anual hubiese significado un mayor gasto financiero de M\$ 147.377.

5.1.3.- Riesgo de liquidez y estructura de pasivos financieros.

El riesgo de liquidez está relacionado con las necesidades de fondos para hacer frente a las obligaciones de pago. Las empresas que pertenecen a CGE Argentina mantienen una adecuada gestión de los activos y pasivos, optimizando los excedentes de caja diarios y de esa manera asegurar el cumplimiento de los compromisos de deudas en el momento de su vencimiento. En efecto, un 42,2% de la deuda financiera (capital vigente adeudado) se encuentra estructurada a largo plazo.

Continuamente se efectúan proyecciones de flujos de caja, análisis de la situación financiera, del entorno económico y análisis del mercado de deuda con el objeto de, en caso de requerirlo, contratar nuevos financiamientos o reestructurar créditos existentes a plazos que sean coherentes con la capacidad de generación de flujos de los negocios en que participa CGE Argentina. Sin perjuicio de lo anterior, se cuenta con líneas bancarias de corto plazo aprobadas, que permiten reducir ostensiblemente el riesgo de liquidez.

En los siguientes cuadros se puede apreciar el perfil de vencimientos de capital e intereses (flujos proyectados) de CGE Argentina y subsidiarias:

Capital e intereses con proyección futura de flujo de caja 31-12-2018	Hasta 1 año M\$	Más de 1 año y hasta 3 años M\$	Más de 3 años y hasta 6 años M\$	Más de 6 años y hasta 10 años M\$	Más de 10 años M\$	Total M\$
Bancos	8.461.097	5.449.032				13.910.129
Total	8.461.097	5.449.032	0	0	0	13.910.129
Porcentualidad	61%	39%	0%	0%	0%	100%

Capital e intereses con proyección futura de flujo de caja 31-12-2017	Hasta 1 año M\$	Más de 1 año y hasta 3 años M\$	Más de 3 años y hasta 6 años M\$	Más de 6 años y hasta 10 años M\$	Más de 10 años M\$	Total M\$
Bancos	11.835.620	11.848.327				23.683.947
Total	11.835.620	11.848.327	0	0	0	23.683.947
Porcentualidad	50%	50%	0%	0%	0%	100%

5.1.4.- Riesgo de crédito deudores comerciales y otras cuentas por cobrar

En el sector de distribución de energía eléctrica, negocio de las subsidiarias de CGE Argentina, el riesgo de crédito es históricamente bajo. El plazo de cobro a los clientes y la relevancia que tiene el suministro de electricidad, hace que éstos no acumulen montos significativos de deudas antes que pueda producirse la suspensión del suministro, conforme a las herramientas de cobranza definidas en la ley.

Adicionalmente, lo atomizada de la cartera de clientes, reduce aún más la probabilidad de incobrabilidad.

En el siguiente cuadro se refuerza el bajo riesgo crediticio. En efecto, la rotación de cuentas por cobrar de las subsidiarias de CGE Argentina es de aproximadamente 3,7 meses de ventas, reflejando las características de los negocios de distribución. Del mismo modo, el monto de Deudas Comerciales Vencidas y Deterioradas representa un monto poco significativo, del orden de 0,48% del total de Ingresos Operacionales anuales.

Conceptos	31-12-2018 M\$	31-12-2017 M\$
Ingresos operacionales. (últimos 12 meses)	92.776.933	90.330.099
Deudores comerciales y otras cuentas por cobrar bruto.	33.803.151	38.189.477
Deudores comerciales y otras cuentas por cobrar vencidas y deterioradas.	531.618	492.137
Rotación cuentas por cobrar. (meses)	3,7	4,3
Deudores comerciales y otras cuentas por cobrar deterioradas / ingresos operacionales.	0,48%	0,46%

5.1.5.- Análisis de la deuda financiera que no está a valor de mercado.

El análisis de deuda financiera a valor de mercado consiste en obtener el valor presente de los flujos de caja futuros de cada deuda financiera vigente, utilizando tasas representativas de las condiciones de mercado, de acuerdo al riesgo de la empresa y al plazo remanente de la deuda.

Los principales pasivos financieros de las subsidiarias de CGE Argentina son constituidos por créditos bancarios. El propósito de estos pasivos es asegurar financiamiento al desarrollo de las operaciones habituales de las empresas.

A continuación se presenta un resumen de los pasivos financieros de CGE Argentina al 31 de diciembre de 2018, el cual compara su valor libro en relación a su valor justo. Al respecto, se considera que el valor justo de la deuda de CGE Argentina es similar a su valor libro, dado su componente temporal que en su mayoría no supera los 3 años y su componente de tipo de tasa, principalmente variable.

Deuda al 31 de diciembre de 2018	Pasivos financieros a valor libro M\$	Pasivos financieros a valor justo M\$	Valor justo v/s valor libro %
Bancos.	13.910.129	13.910.129	0,00%
Total pasivo financiero	13.910.129	13.910.129	0,00%

Deuda al 31 de diciembre de 2017	Pasivos financieros a valor libro M\$	Pasivos financieros a valor justo M\$	Valor justo v/s valor libro %
Bancos.	23.683.947	23.683.947	0,00%
Total pasivo financiero	23.683.947	23.683.947	0,00%

6.- EFECTIVO Y EQUIVALENTES AL EFECTIVO.

6.1.- Composición del rubro

La composición del rubro al 31 de diciembre de 2018 y 2017 es la siguiente:

Clases de efectivo y equivalentes al efectivo	31-12-2018 M\$	31-12-2017 M\$
Efectivo		
Efectivo en caja.	114.155	162.917
Saldos en bancos.	129.946	2.946.548
Total	244.101	3.109.465

La composición del rubro por tipo de monedas al 31 de diciembre de 2018 y 2017 es la siguiente:

Información del efectivo y equivalentes al efectivo por moneda	Moneda	31-12-2018 M\$	31-12-2017 M\$
Monto del efectivo y equivalente al efectivo.	CL \$	281	174
	US \$	26.494	343
	AR \$	216.609	3.108.286
	EUR \$	717	662
Total		244.101	3.109.465

El efectivo y equivalentes al efectivo incluido en los estados consolidados intermedios de situación financiera al 31 de diciembre de 2018 y 2017 no difieren del presentado en los estados consolidados intermedios de flujos de efectivo. A la fecha no existen restricciones sobre el efectivo y equivalente al efectivo.

6.2.- Detalles flujos de efectivo

El siguiente es el detalle de la composición de los otros cobros y pagos por actividades de la operación al 31 de diciembre de 2018 y 2017.

Detalle partidas flujo de efectivo	01-01-2018 31-12-2018 M\$	01-01-2017 31-12-2017 M\$
Otros pagos por actividades de operación		
Pago de IVA - Impuesto único - Impuestos 2da categoría - Impuesto adicional	(1.640.123)	(992.028)
Pago de impuestos a las ventas y servicios, débito y crédito bancario e impuestos municipales Argentina	(9.321.993)	(13.965.417)
Otros pagos (multas, indemnizaciones, juicios)	(87.501)	(246.417)
Total otros pagos por actividades de operación	(11.049.617)	(15.203.862)

7.- DEUDORES COMERCIALES Y OTRAS CUENTAS POR COBRAR.

7.1.- Composición del rubro.

7.1.1.- Clases de deudores comerciales y otras cuentas por cobrar, neto.

Clases de deudores comerciales y otras cuentas por cobrar, neto	Corrientes		No corrientes	
	31-12-2018 M\$	31-12-2017 M\$	31-12-2018 M\$	31-12-2017 M\$
Deudores comerciales, neto.	28.116.959	31.309.788	61	8.669
Otras cuentas por cobrar, neto.	4.700.112	5.527.305	454.401	851.578
Total	32.817.071	36.837.093	454.462	860.247

7.1.2.- Detalle de otras cuentas por cobrar, neto.

Otras cuentas por cobrar, neto	Corrientes		No corrientes	
	31-12-2018 M\$	31-12-2017 M\$	31-12-2018 M\$	31-12-2017 M\$
Impuestos por recuperar				
Iva crédito fiscal.	1.242.948	1.164.683		
Sub total	1.242.948	1.164.683	0	0
Deudores varios				
Anticipo Proveedores.	277.269	917.451		
Instalaciones y proyectos por cobrar.			449.825	828.145
Otros documentos por cobrar. (*)	3.179.895	3.445.171	4.576	23.433
Sub total	3.457.164	4.362.622	454.401	851.578
Total	4.700.112	5.527.305	454.401	851.578

* El importe lo componen principalmente los fondos de garantía por los préstamos sindicados.

7.1.3.- Clases de deudores comerciales y otras cuentas por cobrar, bruto.

Clases de deudores comerciales y otras cuentas por cobrar, bruto	Corrientes		No corrientes	
	31-12-2018 M\$	31-12-2017 M\$	31-12-2018 M\$	31-12-2017 M\$
Deudores comerciales, bruto.	28.648.577	31.801.925	61	8.669
Otras cuentas por cobrar, bruto.	4.700.112	5.527.305	454.401	851.578
Total	33.348.689	37.329.230	454.462	860.247

7.1.4.- Deterioro de deudores comerciales y otras cuentas por cobrar.

Importe en libros de deudores comerciales, otras cuentas por cobrar deteriorados	31-12-2018 M\$	31-12-2017 M\$
Deudores comerciales.	531.618	492.137
Total	531.618	492.137

El movimiento de la provisión por deterioro de los deudores comerciales y otras cuentas por cobrar al 31 de diciembre de 2018 y 2017, se muestra en el siguiente cuadro:

Provisión deudores comerciales y otras cuentas por cobrar vencidos y no pagados con deterioro	31-12-2018 M\$	31-12-2017 M\$
Saldo inicial.	492.137	290.859
Incremento (decremento) en el cambio de moneda extranjera.	(235.097)	(59.910)
Aumento (disminución) del período o ejercicio.	274.578	261.188
Total	531.618	492.137

La NIIF 9 requiere que las Sociedades registre las pérdidas crediticias esperadas de todos sus títulos de deuda, préstamos y deudores comerciales, ya sea sobre una base de 12 meses o de por vida. La Sociedad no tuvo efectos con la aplicación de la NIIF 9.

El valor justo de los deudores comerciales y otras cuentas por cobrar no difiere significativamente del valor de libros presentado. Asimismo, el valor libros de los deudores y clientes por cobrar en mora no deteriorados y deteriorados representan una aproximación razonable al valor justo de los mismos, ya que incluyen un interés explícito por el retraso en el pago y consideran una provisión de deterioro cuando existe evidencia objetiva de que Compañía General de Electricidad S.A. no será capaz de cobrar el importe que se le adeuda, ello aún luego de aplicar las acciones de cobranza.

La exposición máxima al riesgo de crédito a la fecha de reporte es el valor en libros de cada clase de cuenta por cobrar mencionada.

CGE Argentina S.A. ha definido las siguientes segmentaciones de clientes para efectos de determinar las provisiones por deterioro:

- Clientes energéticos
- Clientes no energéticos

Se consideran saldos de dudoso cobro, todos aquellos que se incluyen en la matriz de cálculo de pérdida esperada basado en la experiencia histórica de pérdidas crediticias de la Sociedad, ajustada por factores prospectivos específicos para los deudores y el entorno económico.

Los castigos tributarios son realizados en la medida que las deudas son declaradas sin posibilidad alguna de recupero, de acuerdo a las normas tributarias vigentes.

7.2.- Estratificación de la cartera.

La estratificación de la cartera al 31 de diciembre de 2018 y 2017 es la siguiente:

31-12-2018	Cartera al día M\$	Morosidad 1-30 días M\$	Morosidad 31-60 días M\$	Morosidad 61-90 días M\$	Morosidad 91-120 días M\$	Morosidad 121-150 días M\$	Morosidad 151-180 días M\$	Morosidad 181-210 días M\$	Morosidad 211-250 días M\$	Morosidad mayor a 251 días M\$	Total deudores M\$	Total corrientes M\$	Total no corrientes M\$
Deudores comerciales, bruto.	14.401.337	12.065.191	1.151.948	476.429	248.123	125.132	85.116	74.819	20.543		28.648.638	28.648.577	61
Otras cuentas por cobrar, bruto.	4.700.112									454.401	5.154.513	4.700.112	454.401
Provision deterioro Deudores Comerciales	(62.645)	(457.650)	(928)	(1.135)	(970)	(2.151)	(1.788)	(4.270)	(81)		(531.618)	(531.618)	0
Total	19.038.804	11.607.541	1.151.020	475.294	247.153	122.981	83.328	70.549	20.462	454.401	33.271.533	32.817.071	454.462

31-12-2017	Cartera al día M\$	Morosidad 1-30 días M\$	Morosidad 31-60 días M\$	Morosidad 61-90 días M\$	Morosidad 91-120 días M\$	Morosidad 121-150 días M\$	Morosidad 151-180 días M\$	Morosidad 181-210 días M\$	Morosidad 211-250 días M\$	Morosidad mayor a 251 días M\$	Total deudores M\$	Total corrientes M\$	Total no corrientes M\$
Deudores comerciales, bruto.	17.541.585	13.244.659	199.121	153.781	76.575	73.691	29.045	214.318	277.819		31.810.594	31.801.925	8.669
Otras cuentas por cobrar, bruto.	5.527.305									851.578	6.378.883	5.527.305	851.578
Provision deterioro Deudores Comerciales								(214.318)	(277.819)		(492.137)	(492.137)	0
Total	23.068.890	13.244.659	199.121	153.781	76.575	73.691	29.045	0	0	851.578	37.697.340	36.837.093	860.247

7.3.- Resumen de estratificación de la cartera deudores comerciales.

El resumen de estratificación de cartera al 31 de diciembre de 2018 y 2017 es el siguiente:

31-12-2018								
Tramos de deudas	Clientes de cartera no repactada N°	Cartera no repactada, bruta M\$	Provisión deterioro M\$	Clientes de cartera repactada N°	Cartera repactada, bruta M\$	Provisión deterioro M\$	Total cartera, bruta M\$	Total provisión deterioro M\$
Por vencer								
Vendida y no facturada. (1)		4.082.725					4.082.725	
Por vencer. (2)	99.402	10.187.207	(62.107)	5.145	131.405	(538)	10.318.612	(62.645)
Sub total por vencer	99.402	14.269.932	(62.107)	5.145	131.405	(538)	14.401.337	(62.645)
Vencidos (3)								
Entre 1 y 30 días	124.005	12.028.382	(422.198)	1.020	36.809	(35.452)	12.065.191	(457.650)
Entre 31 y 60 días	8.758	1.151.948	(928)				1.151.948	(928)
Entre 61 y 90 días	33.400	476.429	(1.135)				476.429	(1.135)
Entre 91 y 120 días	11.052	248.123	(970)				248.123	(970)
Entre 121 y 150 días	17.052	125.132	(2.151)				125.132	(2.151)
Entre 151 y 180 días	2.582	85.116	(1.788)				85.116	(1.788)
Entre 181 y 210 días	2.052	74.819	(4.270)				74.819	(4.270)
Entre 211 y 250 días	1.682	20.543	(81)				20.543	(81)
Sub total vencidos	200.583	14.210.492	(433.521)	1.020	36.809	(35.452)	14.247.301	(468.973)
Total	299.985	28.480.424	(495.628)	6.165	168.214	(35.990)	28.648.638	(531.618)

31-12-2017								
Tramos de deudas	Clientes de cartera no repactada N°	Cartera no repactada, bruta M\$	Provisión deterioro M\$	Clientes de cartera repactada N°	Cartera repactada, bruta M\$	Provisión deterioro M\$	Total cartera, bruta M\$	Total provisión deterioro M\$
Por vencer								
Vendida y no facturada. (1)		13.978.815					13.978.815	0
Por vencer. (2)	105.985	3.471.747		16.235	91.023		3.562.770	0
Sub total por vencer	105.985	17.450.562	0	16.235	91.023	0	17.541.585	0
Vencidos (3)								
Entre 1 y 30 días	118.458	13.244.659		1.185			13.244.659	0
Entre 31 y 60 días	9.325	199.121		136			199.121	0
Entre 61 y 90 días	8.796	153.781					153.781	0
Entre 91 y 120 días	15.478	76.575					76.575	0
Entre 121 y 150 días	3.452	73.691					73.691	0
Entre 151 y 180 días	1.752	29.045					29.045	0
Entre 181 y 210 días	36.452	214.318	(214.318)				214.318	(214.318)
Entre 211 y 250 días	28.754	277.819	(277.819)				277.819	(277.819)
Más de 250 días	1.320							0
Sub total vencidos	223.787	14.269.009	(492.137)	1.321	0	0	14.269.009	(492.137)
Total	329.772	31.719.571	(492.137)	17.556	91.023	0	31.810.594	(492.137)

(1) Vendida y no facturada: Corresponde a la estimación de energía por facturar que ha sido suministrada hasta la fecha de cierre de los estados financieros.

(2) Por vencer: Corresponde a las facturas y boletas emitidas que al cierre de los estados financieros se encuentran sin vencer su fecha de pago.

(3) Vencidos: Corresponde a las facturas y boletas emitidas que al cierre de los estados financieros tienen como mínimo un día de morosidad con respecto a su fecha de vencimiento.

7.4.- Cartera protestada y en cobranza judicial.

La cartera protestada y en cobranza judicial al 31 de diciembre de 2018 y 2017 es la siguiente, las cuales forman parte de la cartera morosa:

31-12-2018				
Cartera en cobranza judicial	Documentos por cobrar en cartera protestada, cartera no securitizada		Documentos por cobrar en cobranza judicial, cartera no securitizada	
	N°	M\$	N°	M\$
Cartera protestada o en cobranza judicial.	21.875	260.452	1.152	201.463
Total	21.875	260.452	1.152	201.463

31-12-2017				
Cartera en cobranza judicial	Documentos por cobrar en cartera protestada, cartera no securitizada		Documentos por cobrar en cobranza judicial, cartera no securitizada	
	N°	M\$	N°	M\$
Cartera protestada o en cobranza judicial.	22.023	281.548	1.078	257.456
Total	22.023	281.548	1.078	257.456

7.5.- Provisión y castigos.

El detalle de la provisión y castigo de la cartera no repactada y repactada al 31 de diciembre de 2018 y 2017 es la siguiente:

Provisión y castigos	01-01-2018 31-12-2018	01-01-2017 31-12-2017
	M\$	M\$
Provisión cartera no repactada	731.219	596.419
Castigos del período o ejercicio	(456.641)	(335.231)
Total	274.578	261.188

7.6.- Número y monto de operaciones.

El número y monto de operaciones al 31 de diciembre de 2018 y 2017 es el siguiente por venta de energía y servicios:

Segmentos de ventas	Operaciones	01-01-2018 31-12-2018
	N°	M\$
Ventas de energía eléctrica	2.988.452	92.593.795
Total	2.988.452	92.593.795

Segmentos de ventas	Operaciones	01-01-2017 31-12-2017
	N°	M\$
Ventas de energía eléctrica	3.428.458	90.086.717
Total	3.428.458	90.086.717

8.- CUENTAS POR COBRAR Y PAGAR A ENTIDADES RELACIONADAS.

Las transacciones con empresas relacionadas son por lo general de pago/cobro inmediato o hasta 90 días, y no están sujetas a condiciones especiales. Estas operaciones se ajustan a lo establecido en el Título XVI de la Ley N° 18.046, sobre Sociedades Anónimas.

Los trasposos de fondos de corto plazo desde y hacia la matriz, que no correspondan a cobro o pago de servicios, se estructuran bajo la modalidad de cuenta corriente mercantil, estableciéndose para el saldo mensual una tasa de interés variable, de acuerdo a las condiciones del mercado.

CGE Argentina S.A., tiene como política informar todas las transacciones que efectúa con partes relacionadas durante el período o ejercicio, con excepción de los dividendos pagados, aportes de capital recibidos, los cuales no se entienden como transacciones. Para los ejercicios terminados al 31 de diciembre de 2018 y 2017 no existen garantías otorgadas o recibidas en dichas operaciones.

8.1.- Saldos y transacciones con entidades relacionadas.

8.1.1.- Cuentas por cobrar a entidades relacionadas.

La composición del rubro al 31 de diciembre de 2018 y 2017 es la siguiente:

R.U.T	Sociedad	País de origen	Descripción de la transacción	Plazo de la transacción	Naturaleza de la relación	Moneda	Corrientes	
							31-12-2018 M\$	31-12-2017 M\$
0-E	Empresa de Distribución Eléctrica de Tucumán S.A.	Argentina	Dividendos	Más de 90 días y hasta 1 año	Control Conjunto	AR \$	219.108	519.297
TOTALES							219.108	519.297

8.1.2.- Cuentas por pagar a entidades relacionadas.

La composición del rubro al 31 de diciembre de 2018 y 2017 es la siguiente:

R.U.T	Sociedad	País de origen	Descripción de la transacción	Plazo de la transacción	Naturaleza de la relación	Moneda	Corrientes	
							31-12-2018 M\$	31-12-2017 M\$
76.411.321-7	Compañía General de Electricidad S.A.	Chile	Cuenta corriente mercantil	Hasta 90 días	Matriz Común	CL\$	9.625.004	10.127.356
76.411.321-7	Compañía General de Electricidad S.A.	Chile	Dividendos	Hasta 90 días	Matriz Común	CL\$	317.942	4.067.152
0-E	Norelec	Argentina	Préstamo por pagar	Hasta 90 días	Control Conjunto	CL\$		9.337
TOTALES							9.942.946	14.203.845

8.1.3.- Transacciones con relacionadas y sus efectos en resultados.

Se presentan las operaciones y sus efectos en resultados por los ejercicios terminados al 31 de diciembre de 2018 y 2017.

R.U.T	Sociedad	País de origen	Naturaleza de la relación	Descripción de la transacción	Moneda	01-01-2018 31-12-2018		01-01-2017 31-12-2017	
						Operación	Efecto en resultados (cargo) / abono	Operación	Efecto en resultados (cargo) / abono
						M\$	M\$	M\$	M\$
76.411.321-7	Compañía General de Electricidad S.A.	Chile	Matriz común	Cuenta corriente mercantil (pagos)	CL \$	5.804.742		4.505.820	
76.411.321-7	Compañía General de Electricidad S.A.	Chile	Matriz común	Cuenta corriente mercantil (préstamos)	CL \$	5.160.183			
76.411.321-7	Compañía General de Electricidad S.A.	Chile	Matriz común	Intereses pagados	CL \$	567.797	(567.597)	699.080	(699.080)
76.411.321-7	Compañía General de Electricidad S.A.	Chile	Matriz común	Servicios Recibidos	CL \$	652	(652)	24.512	(24.512)
76.412.700-5	CGE Servicios S.A.	Chile	Matriz común	Servicios Recibidos	CL \$	46.992	(46.992)	22.334	(22.334)

10.- ACTIVOS, PASIVOS POR IMPUESTOS.

El detalle de este rubro es el siguiente para el ejercicio terminado al 31 de diciembre de 2018 y 2017.

Activos, pasivos por impuestos	Corrientes	
	31-12-2018 M\$	31-12-2017 M\$
Activos por impuestos		
Subtotal activos por impuestos	0	0
Pasivos por impuestos		
Impuesto a la renta de primera categoría.	(3.876.364)	(3.009.350)
Subtotal pasivos por impuestos	(3.876.364)	(3.009.350)
Total activos (pasivos) por impuestos	(3.876.364)	(3.009.350)

11.- OTROS ACTIVOS NO FINANCIEROS.

El detalle de este rubro es el siguiente al 31 de diciembre de 2018 y 2017.

Otros activos no financieros	Corrientes	
	31-12-2018 M\$	31-12-2017 M\$
Gastos pagados por anticipado.	811.283	626.329
Total	811.283	626.329

Los gastos pagados por anticipado corresponden principalmente tasa de inspección y control del ente regulador en la distribución eléctrica en la República Argentina.

12.- INVERSIONES CONTABILIZADAS UTILIZANDO EL METODO DE LA PARTICIPACION.

12.1.- Composición del rubro.

Al 31 de diciembre de 2018

Inversiones contabilizadas utilizando el método de la participación	Saldo al 01-01-2018 M\$	Adiciones M\$	Participación en ganancia (pérdida) M\$	Dividendos recibidos M\$	Diferencia de conversión M\$	Saldo al 31-12-2018 M\$
Inversiones en sociedades con control conjunto.	15.207.500		7.917.737	(4.287.495)	(9.450.677)	9.387.065
Total	15.207.500	0	7.917.737	(4.287.495)	(9.450.677)	9.387.065

Al 31 de diciembre de 2017

Inversiones contabilizadas utilizando el método de la participación	Saldo al 01-01-2017 M\$	Adiciones M\$	Participación en ganancia (pérdida) M\$	Dividendos recibidos M\$	Diferencia de conversión M\$	Saldo al 31-12-2017 M\$
Inversiones en sociedades con control conjunto.	14.702.661		11.948.856	(6.839.585)	(4.604.432)	15.207.500
Total	14.702.661	0	11.948.856	(6.839.585)	(4.604.432)	15.207.500

12.2.- Sociedades con control conjunto.

12.2.1.- Inversiones en sociedades con control conjunto contabilizadas usando el método de la participación.

Al 31 de diciembre de 2018

Movimiento de inversiones en sociedades con control conjunto utilizando el método de la participación	País de origen	Moneda funcional	Porcentaje participación	Porcentaje poder de votos	Saldo al 01-01-2018 M\$	Participación en ganancia (pérdida) M\$	Dividendos recibidos M\$	Diferencia de conversión M\$	Saldo al 31-12-2018 M\$
Norelec S.A.	Argentina	AR \$	50,00000%	50,00000%	11.094.947	5.097.384	(2.843.520)	(6.711.582)	6.637.229
Empresa de Distribución Eléctrica de Tucumán S.A.	Argentina	AR \$	19,50000%	19,50000%	4.112.553	2.820.353	(1.443.975)	(2.739.095)	2.749.836
Total					15.207.500	7.917.737	(4.287.495)	(9.450.677)	9.387.065

Al 31 de diciembre de 2017

Movimiento de inversiones en sociedades con control conjunto utilizando el método de la participación	País de origen	Moneda funcional	Porcentaje participación	Porcentaje poder de votos	Saldo al 01-01-2017 M\$	Participación en ganancia (pérdida) M\$	Dividendos recibidos M\$	Diferencia de conversión M\$	Saldo al 31-12-2017 M\$
Norelec S.A.	Argentina	AR \$	50,00000%	50,00000%	11.296.186	7.858.081	(4.851.657)	(3.207.663)	11.094.947
Empresa de Distribución Eléctrica de Tucumán S.A.	Argentina	AR \$	19,50000%	19,50000%	3.406.475	4.090.775	(1.987.928)	(1.396.769)	4.112.553
Total					14.702.661	11.948.856	(6.839.585)	(4.604.432)	15.207.500

12.2.2.- Información resumida en sociedades con control conjunto.

Al 31 de diciembre de 2018

Inversiones en sociedades con control conjunto	Porcentaje participación	31-12-2018											Ganancia (pérdida) de operaciones continuadas M\$	Ganancia (pérdida) M\$	Resultado integral M\$
		Activos corrientes	Activos no corrientes	Total activos	Pasivos corrientes	Pasivos no corrientes	Total pasivos	Patrimonio	Ingresos ordinarios	Otros					
		M\$	M\$	M\$	M\$	M\$	M\$	M\$	M\$	M\$					
Norelec S.A.	50,000000%	3.532.694	9.815.702	13.348.396	73.939	0	73.939	13.274.457	0	10.194.768	10.194.768	10.194.768	10.194.768		
Empresa de Distribución Eléctrica de Tucumán S.A.	19,500000%	35.996.298	40.739.912	76.736.210	53.947.121	8.687.361	62.634.482	14.101.728	159.962.519	(145.499.169)	14.463.350	14.463.350	14.463.350		
Total		39.528.992	50.555.614	90.084.606	54.021.060	8.687.361	62.708.421	27.376.185	159.962.519	(135.304.401)	24.658.118	24.658.118	24.658.118		

Al 31 de diciembre de 2017

Inversiones en sociedades con control conjunto	Porcentaje participación	31-12-2017											Ganancia (pérdida) de operaciones continuadas M\$	Ganancia (pérdida) M\$	Resultado integral M\$
		Activos corrientes	Activos no corrientes	Total activos	Pasivos corrientes	Pasivos no corrientes	Total pasivos	Patrimonio	Ingresos ordinarios	Otros					
		M\$	M\$	M\$	M\$	M\$	M\$	M\$	M\$	M\$					
Norelec S.A.	50,000000%	5.933.372	16.271.088	22.204.460	14.567	0	14.567	22.189.893	11.589	15.704.573	15.716.162	15.716.162	15.716.162		
Empresa de Distribución Eléctrica de Tucumán S.A.	19,500000%	45.812.681	53.940.177	99.752.858	60.120.519	18.542.319	78.662.838	21.090.020	168.896.017	(147.917.683)	20.978.334	20.978.334	20.978.334		
Total		51.746.053	70.211.265	121.957.318	60.135.086	18.542.319	78.677.405	43.279.913	168.907.606	(132.213.110)	36.694.496	36.694.496	36.694.496		

12.2.3.- Otra información de inversiones en sociedades con control conjunto.

Al 31 de diciembre de 2018

Otra información de inversiones en sociedades con control conjunto	31-12-2018						
	Efectivo y equivalente a efectivo	Otros pasivos financieros corrientes	Otros pasivos financieros no corrientes	Gasto por depreciación y amortización	Ingresos de actividades ordinarias procedentes de intereses	Gastos por intereses	Gasto por impuestos a las ganancias, operaciones continuadas
	M\$	M\$	M\$	M\$	M\$	M\$	M\$
Norelec S.A.	2.980.234				369.472		(50.805)
Empresa de Distribución Eléctrica de Tucumán S.A.	869.601	4.413.310	5.863.510	(431.879)	(4.705.429)	(9.654.452)	(2.988.362)

Al 31 de diciembre de 2017

Otra información de inversiones en sociedades con control conjunto	31-12-2017						
	Efectivo y equivalente a efectivo	Otros pasivos financieros corrientes	Otros pasivos financieros no corrientes	Gasto por depreciación y amortización	Ingresos de actividades ordinarias procedentes de intereses	Gastos por intereses	Gasto por impuestos a las ganancias, operaciones continuadas
	M\$	M\$	M\$	M\$	M\$	M\$	M\$
Norelec S.A.	5.242.453				530.802		(86.715)
Empresa de Distribución Eléctrica de Tucumán S.A.	220.235	6.151.234	14.002.432	(456.951)	(2.557.917)	(8.505.871)	(9.159.700)

12.3.- Inversiones en subsidiarias.

12.3.1.- Inversiones en subsidiarias contabilizadas usando el método de la participación.

Al 31 de diciembre de 2018

Movimiento de inversiones en sociedades subsidiarias	País de origen	Moneda funcional	Porcentaje participación	Porcentaje poder de votos	Saldo al 01-01-2018 M\$	Adiciones M\$	Participación en ganancia (pérdida) M\$	Dividendos recibidos M\$	Diferencia de conversión M\$	Otro incremento (decremento) M\$	Saldo al 31-12-2018 M\$
Agua Negra S.A.	Argentina	Arg \$	98,31000%	98,31000%	12.791.687	81.625	(5.067.775)		(5.917.474)		1.888.063

Al 31 de diciembre de 2017

Movimiento de inversiones en sociedades subsidiarias	País de origen	Moneda funcional	Porcentaje participación	Porcentaje poder de votos	Saldo al 01-01-2017 M\$	Adiciones M\$	Participación en ganancia (pérdida) M\$	Diferencia de conversión M\$	Otro incremento (decremento) M\$	Saldo al 31-12-2017 M\$
Agua Negra S.A.	Argentina	Arg \$	98,08145%	98,08145%	6.475.206	6.351.833	3.018.835	(2.992.029)	(62.158)	12.791.687
Ifisa S.A.	Argentina	Arg \$	0,00000%	0,00000%	6.423.886	559.512	396.122	(1.027.687)	(6.351.833)	0
Total					12.899.092	6.911.345	3.414.957	(4.019.716)	(6.413.991)	12.791.687

13.- ACTIVOS INTANGIBLES DISTINTO DE LA PLUSVALIA.

13.1.- Composición y movimientos de los activos intangibles.

Este rubro está compuesto principalmente por concesiones, servidumbres de paso y software computacionales. Su detalle al 31 de diciembre de 2018 y 2017 es el siguiente:

Activos Intangibles	31-12-2018		
	Valores brutos	Amortización acumulada	Valores netos
	M\$	M\$	M\$
Otros activos intangibles identificables.	20.945.747	(1.553.540)	19.392.207
Total	20.945.747	(1.553.540)	19.392.207

Activos Intangibles	31-12-2017		
	Valores brutos	Amortización acumulada	Valores netos
	M\$	M\$	M\$
Otros activos intangibles identificables.	32.364.224	(2.078.404)	30.285.820
Total	32.364.224	(2.078.404)	30.285.820

El detalle de los otros activos intangibles identificables al 31 de diciembre de 2018 y 2017 se encuentra en nota 13.1.1.-

La amortización acumulada al 31 de diciembre de 2018 alcanza a M\$ 1.553.540 y M\$ 2.078.404 en 2017, la que corresponde a los activos intangibles distintos a la plusvalía con vida útil finita.

El detalle de vidas útiles aplicadas en el rubro Intangibles al 31 de diciembre de 2018 y 2017 es la siguiente:

Vidas útiles estimadas o tasas de amortización utilizadas	Vida / tasa	Mínima	Máxima
Concesiones Argentina.	Vida	50	50

El movimiento de intangibles al 31 de diciembre de 2018 y 2017 es el siguiente:

Movimientos en activos intangibles	31-12-2018	
	Otros activos intangibles identificables, neto	Activos intangibles identificables, neto
	M\$	M\$
Saldo inicial al 1 de enero de 2018	30.285.820	30.285.820
Adiciones.	4.042.139	4.042.139
Amortización.	(468.004)	(468.004)
Incremento (disminución) en el cambio de moneda extranjera.	(14.467.748)	(14.467.748)
Cambios, total	(10.893.613)	(10.893.613)
Saldo final al 31 de diciembre de 2018	19.392.207	19.392.207

Movimientos en activos intangibles	31-12-2017	
	Otros activos intangibles identificables, neto	Activos intangibles identificables, neto
	M\$	M\$
Saldo inicial al 1 de enero de 2017	30.508.727	30.508.727
Adiciones.	6.764.417	6.764.417
Amortización.	(703.228)	(703.228)
Incremento (disminución) en el cambio de moneda extranjera.	(6.284.096)	(6.284.096)
Cambios, total	(222.907)	(222.907)
Saldo al 31 de diciembre de 2017	30.285.820	30.285.820

13.1.1 El detalle del importe de activos intangibles identificables individuales significativos y su vida útil o período de amortización al 31 de diciembre de 2018 y 2017 es el siguiente:

Detalle de otros activos identificables al 31-12-2018	Importe en libros de activo individual intangible significativo M\$	Explicación del período o ejercicio de amortización restante de activo intangible individual identificable significativo
Concesiones Argentina - (IFRIC 12).	19.392.207	39
Total	19.392.207	

Detalle de otros activos identificables al 31-12-2017	Importe en libros de activo individual intangible significativo M\$	Explicación del período o ejercicio de amortización restante de activo intangible individual identificable significativo
Concesiones Argentina - (IFRIC 12).	30.285.820	40
Total	30.285.820	

El cargo a resultados del ejercicio por amortización de intangibles al 31 de diciembre de 2018 y 2017 es el siguiente:

Línea de partida en el estado de resultados que incluye amortización de activos intangibles identificables	01-01-2018 31-12-2018	01-01-2017 31-12-2017
	Otros activos intangibles identificables M\$	Otros activos intangibles identificables M\$
Costo de ventas.	468.004	703.228
Total	468.004	703.228

13.2.- Activos intangibles con vida útil indefinida.

13.2.1.- Información sobre las concesiones de servicio.

Las concesiones para establecer operar y explotar las instalaciones de servicio público de distribución de energía eléctrica en Chile registradas, provienen de la valoración de derechos de explotación exclusiva de clientes regulados establecidos en el DFL N°4/20.018 de 2006 del Ministerio de Economía Fomento y Turismo y que fueron adquiridas a través de combinaciones de negocios. Dichas concesiones tienen vida útil indefinida y están sujetas a caducidad sólo si la calidad del servicio suministrado no corresponde a las exigencias preestablecidas en dicho cuerpo normativo o en sus reglamentos, o a las condiciones estipuladas en los decretos de concesión. Por lo tanto, la actividad de distribución de energía eléctrica en Chile constituye un negocio regulado y no una concesión de servicios en los términos de IFRIC 12.

Las concesiones de distribución de electricidad en la República de Argentina, se valorizan de acuerdo a IFRIC 12 y se amortizan en el plazo estipulado en los respectivos contratos de concesión en los cuales se revierten al Estado Argentino los activos concesionados. Estos activos son sometidos a pruebas por deterioro de valor, toda vez que existan indicios de potencial deterioro.

Dichas concesiones están establecidas en las Provincias de Jujuy, San Juan, Tucumán. El plazo total de dichas concesiones fluctúa en un rango de 35 a 90 años, donde las mejoras y mantenencias efectuadas quedarán a futuro beneficio del cedente y no podrán ser cobradas por las sociedades subsidiarias titulares de la concesión.

La vida útil de todos los activos intangibles de vida útil indefinida, previamente enunciados es objeto de revisión en cada ejercicio para el que se presente información, para determinar si la consideración de vida útil indefinida sigue siendo aplicable. Estos activos se someten a pruebas de deterioro de valor anualmente.

14.- IMPUESTOS DIFERIDOS.

14.1.- Activos por impuestos diferidos.

Activos por impuestos diferidos	31-12-2018 M\$	31-12-2017 M\$
Relativos a propiedades, plantas y equipos.	541.769	813.275
Relativos a ingresos anticipados	108.245	103.913
Relativos a obligaciones por beneficios a los empleados.	121.608	263.110
Concesiones IFRIC 12	701.507	1.218.450
Relativos a otros.	266.190	184.788
Total	1.739.319	2.583.536

La recuperación de los saldos de activos por impuestos diferidos, requieren de la obtención de utilidades tributarias suficientes en el futuro. CGE Argentina S.A. estima con proyecciones futuras de utilidades que estas cubrirán el recupero de estos activos.

14.2.- Pasivos por impuestos diferidos.

Pasivos por impuestos diferidos	31-12-2018 M\$	31-12-2017 M\$
Relativos a propiedades, planta y equipos.	52.284	72.880
Relativos a cuentas por cobrar.	11.838	22.665
Total	64.122	95.545

14.3.- Movimientos de impuesto diferido del estado de situación financiera.

El siguiente es el movimiento de los activos por impuestos diferidos al 31 de diciembre de 2018 y 2017:

Movimientos en activos por impuestos diferidos	31-12-2018 M\$	31-12-2017 M\$
Saldo inicial	2.583.536	3.262.706
Incremento (decremento) en activos impuestos diferidos.	389.956	(7.128)
Incremento (decremento) en el cambio de moneda extranjera, activos por impuesto diferido.	(1.234.173)	(672.042)
Cambios en activos por impuestos diferidos, total	(844.217)	(679.170)
Total	1.739.319	2.583.536

El siguiente es el movimiento de los pasivos por impuestos diferidos al 31 de diciembre de 2018 y 2017:

Movimientos en pasivos por impuestos diferidos	31-12-2018 M\$	31-12-2017 M\$
Saldo inicial	95.545	148.327
Incremento (decremento) en pasivos impuestos diferidos.	14.220	(22.230)
Incremento (decremento) en el cambio de moneda extranjera, pasivos por impuesto diferido.	(45.643)	(30.552)
Cambios en pasivos por impuestos diferidos, total	(31.423)	(52.782)
Total	64.122	95.545

15.- PASIVOS FINANCIEROS.

El detalle de este rubro para los cierres al 31 de diciembre de 2018 y 2017 es el siguiente:

15.1.- Clases de otros pasivos financieros.

Pasivos financieros	Moneda	31-12-2018		31-12-2017	
		Corrientes M\$	No corrientes M\$	Corrientes M\$	No corrientes M\$
Préstamos bancarios.	AR \$	8.461.097	5.449.032	11.835.620	11.848.327
Total préstamos bancarios		8.461.097	5.449.032	11.835.620	11.848.327
Total		8.461.097	5.449.032	11.835.620	11.848.327

AR \$: Pesos argentinos.

15.2.- Préstamos bancarios - desglose de monedas y vencimientos.

Saldos al 31 de diciembre de 2018.

País	RUT Empresa Deudora	Sociedad deudora	Institución acreedora	Moneda	Tipo de amortización	Tasa efectiva anual	Tasa nominal anual	Garantía	Corrientes				No Corrientes		
									Vencimientos				Total corrientes	Vencimientos	Total no corrientes
									Indeterminado	hasta 1 mes	1 a 3 meses	3 a 12 meses	31-12-2018	1 hasta 2 años	31-12-2018
									M\$	M\$	M\$	M\$	M\$	M\$	M\$
Argentina	0-E	Energia San Juan S.A.	Banco San Juan	AR \$	Mensual	80,52%	80,52%	sin garantía		7.093	19.599	58.795	85.487		0
Argentina	0-E	Energia San Juan S.A.	Banco San Juan	AR \$	Mensual	83,00%	83,00%	sin garantía		5.923	23.259	69.775	98.957		0
Argentina	0-E	Energia San Juan S.A.	Banco San Juan	AR \$	Mensual	27,00%	27,00%	sin garantía		4.530	38.047	114.141	156.718	92.744	92.744
Argentina	0-E	Energia San Juan S.A.	Banco San Juan	AR \$	Mensual	83,84%	83,84%	sin garantía		7.592	29.513	88.540	125.645	0	0
Argentina	0-E	Energia San Juan S.A.	Banco San Juan	AR \$	Mensual	58,64%	58,64%	sin garantía		2.724	12.906	38.718	54.348	78.811	78.811
Argentina	0-E	Energia San Juan S.A.	Sindicado V	AR \$	Mensual	64,84%	64,84%	sin garantía		251.865	521.221	1.563.662	2.336.748		0
Argentina	0-E	Energia San Juan S.A.	Banco San Juan L	AR \$	Mensual	58,10%	58,10%	sin garantía		6.440	20.241	60.721	87.402	111.699	111.699
Argentina	0-E	Energia San Juan S.A.	Sindicado VI	AR \$	Mensual	55,76%	55,76%	sin garantía		249.682	396.149	1.188.446	1.834.277	1.828.378	1.828.378
Argentina	0-E	Energia San Juan S.A.	Sindicado VII	AR \$	Mensual	47,36%	47,36%	sin garantía		344.115	834.350	2.503.050	3.681.515	3.337.400	3.337.400
									0	879.964	1.895.285	5.685.848	8.461.097	5.449.032	5.449.032

Saldos al 31 de diciembre de 2017.

País	RUT Empresa Deudora	Sociedad deudora	Institución acreedora	Moneda	Tipo de amortización	Tasa efectiva anual	Tasa nominal anual	Garantía	Corrientes				No Corrientes		
									Vencimientos				Total corrientes	Vencimientos	Total no corrientes
									Indeterminado	hasta 1 mes	1 a 3 meses	3 a 12 meses	31-12-2017	1 hasta 2 años	31-12-2017
									M\$	M\$	M\$	M\$	M\$	M\$	M\$
Argentina	0-E	Energia San Juan S.A.	Banco Macro	AR \$	Mensual	26,97%	26,97%	sin garantía		1.577	17.788	53.363	72.727		0
Argentina	0-E	Energia San Juan S.A.	Banco San Juan	AR \$	Mensual	32,69%	32,69%	sin garantía		4.089	28.898	86.693	119.679		0
Argentina	0-E	Energia San Juan S.A.	Banco San Juan	AR \$	Mensual	32,66%	32,66%	sin garantía		13.070	68.322	204.967	286.359	138.219	138.219
Argentina	0-E	Energia San Juan S.A.	Banco San Juan	AR \$	Mensual	32,71%	32,71%	sin garantía		10.425	66.611	199.832	276.867	164.466	164.466
Argentina	0-E	Energia San Juan S.A.	Banco San Juan	AR \$	Mensual	27,00%	27,00%	sin garantía		12.798	55.789	167.368	235.955	468.909	468.909
Argentina	0-E	Energia San Juan S.A.	Banco San Juan	AR \$	Mensual	33,99%	33,99%	sin garantía		12.880	62.464	187.391	262.734	211.143	211.143
Argentina	0-E	Energia San Juan S.A.	Sindicado III	AR \$	Mensual	32,98%	32,98%	sin garantía		215	1.799	5.397	7.411		0
Argentina	0-E	Energia San Juan S.A.	Sindicado V	AR \$	Mensual	31,37%	31,37%	sin garantía		466.598	997.723	2.993.168	4.457.488	3.991.788	3.991.788
Argentina	0-E	Energia San Juan S.A.	Banco San Juan	AR \$	Mensual	17,75%	17,75%	sin garantía		6.119	18.098	54.293	78.510	236.870	236.870
Argentina	0-E	Energia San Juan S.A.	Banco San Juan L	AR \$	Mensual	17,75%	17,75%	sin garantía		3.438	26.547	79.641	109.626	335.716	335.716
Argentina	0-E	Energia San Juan S.A.	Sindicado VI	AR \$	Mensual	33,60%	33,60%	sin garantía		238.447	583.446	1.750.338	2.572.231	6.301.216	6.301.216
Argentina	0-E	Energia San Juan S.A.	Patagonia (Descubierto I)	AR \$	Mensual	26,50%	26,50%	sin garantía	1.150.226				1.150.226		0
Argentina	0-E	Energia San Juan S.A.	Macro (Descubierto)	AR \$	Mensual	32,20%	32,20%	sin garantía	5.646				5.646		0
Argentina	0-E	Energia San Juan S.A.	San Juan Suc San Juan (Descubierto)	AR \$	Mensual	29,50%	29,50%	sin garantía	2.200.161				2.200.161		0
Totales									3.356.033	769.656	1.927.483	5.782.448	11.835.620	11.848.327	11.848.327

16.- CUENTAS POR PAGAR COMERCIALES Y OTRAS CUENTAS POR PAGAR.

El detalle de este rubro al 31 de diciembre de 2018 y 2017 es el siguiente:

Cuentas por pagar comerciales y otras cuentas por pagar	Corrientes	
	31-12-2018 M\$	31-12-2017 M\$
Proveedores de energía y otros eléctricos.	21.381.924	11.624.746
Pasivos acumulados (o devengados). (**)	1.170.500	1.499.627
Proveedores no energéticos.	10.787.149	13.417.241
Acreedores varios.	1.897.103	5.209.240
Otros.	36.791	46.832
Total	35.273.467	31.797.686

16.1.- Pasivos acumulados (o devengados).

(**) Pasivos acumulados (o devengados).	Corrientes	
	31-12-2018 M\$	31-12-2017 M\$
Vacaciones del personal.	1.170.500	1.499.627
Total	1.170.500	1.499.627

16.2.- Información cuentas comerciales y otras cuentas por pagar con pagos al día y con plazos vencidos.

Cuentas comerciales con pagos al día (por vencer) Cuentas comerciales al día según plazo	Bienes	Servicios	Otros	Total
	31-12-2018 M\$	31-12-2018 M\$	31-12-2018 M\$	31-12-2018 M\$
Hasta 30 días	17.397.588	12.345.713	500.405	30.243.706
Entre 31 y 60 días	3.236.145		12.408	3.248.553
Total	20.633.733	12.345.713	512.813	33.492.259
Cuentas comerciales con plazos vencidos Cuentas comerciales vencidas según plazo	Bienes	Servicios	Otros	Total
	31-12-2018 M\$	31-12-2018 M\$	31-12-2018 M\$	31-12-2018 M\$
Hasta 30 días	335.402	1.005.025	225.452	1.565.879
Entre 31 y 60 días	91.452	10.452	39.785	141.689
Entre 61 y 90 días	21.453	36.785	15.402	73.640
Total	448.307	1.052.262	280.639	1.781.208

Cuentas comerciales con pagos al día (por vencer) Cuentas comerciales al día según plazo	Bienes	Servicios	Otros	Total
	31-12-2017 M\$	31-12-2017 M\$	31-12-2017 M\$	31-12-2017 M\$
Hasta 30 días	14.472.284	11.129.190	472.452	26.073.926
Entre 31 y 60 días	4.025.172		18.745	4.043.917
Total	18.497.456	11.129.190	491.197	30.117.843

Cuentas comerciales con plazos vencidos Cuentas comerciales vencidas según plazo	Bienes	Servicios	Otros	Total
	31-12-2017 M\$	31-12-2017 M\$	31-12-2017 M\$	31-12-2017 M\$
Hasta 30 días	305.478	896.745	201.478	1.403.701
Entre 31 y 60 días	96.852	14.525	56.824	168.201
Entre 61 y 90 días	22.037	63.452	22.452	107.941
Total	424.367	974.722	280.754	1.679.843

17.- OTRAS PROVISIONES.

El detalle de este rubro al 31 de diciembre de 2018 y 2017 es el siguiente:

17.1.- Provisiones – saldos.

Clase de provisiones	Corrientes		No corrientes	
	31-12-2018 M\$	31-12-2017 M\$	31-12-2018 M\$	31-12-2017 M\$
Provisión de reclamaciones legales.	1.054.915	621.626	702.465	681.604
Total	1.054.915	621.626	702.465	681.604

17.1.1.- Provisiones de reclamaciones legales.

Los montos corresponden a la provisión para ciertas demandas legales contra subsidiarias de CGE Argentina S.A. por clientes o particulares afectados con los servicios prestados. Los plazos para utilizar los saldos de las provisiones están acotados a los plazos normales de los procesos judiciales. Se incluyen además provisiones por multas de la autoridad eléctrica y del gas, que están en proceso de reclamación y cuya resolución para efectos de su uso también está sujeta a los plazos de dicho organismo.

17.2.- Movimiento de las provisiones.

Saldos al 31 de diciembre de 2018.

Conceptos	Movimiento de provisiones	
	Por reclamaciones legales	Total al
	M\$	31-12-2018 M\$
Saldo al 1 de enero de 2018	1.303.230	1.303.230
Provisiones adicionales.	1.637.558	1.637.558
Provisión utilizada.	(560.846)	(560.846)
Incremento (decremento) en el cambio de moneda extranjera.	(622.562)	(622.562)
Total cambio en provisiones	454.150	454.150
Saldo al 31 de diciembre de 2018	1.757.380	1.757.380

Saldos al 31 de diciembre de 2017.

Conceptos	Movimiento de provisiones	
	Por reclamaciones legales	Total al
	M\$	31-12-2017 M\$
Saldo al 1 de enero de 2017	882.283	882.283
Incremento (decremento) en provisiones existentes.	2.134.269	2.134.269
Provisión utilizada.	(1.531.592)	(1.531.592)
Incremento (decremento) en el cambio de moneda extranjera.	(181.730)	(181.730)
Total cambio en provisiones	420.947	420.947
Saldo al 31 de diciembre de 2017	1.303.230	1.303.230

18.- PROVISIONES POR BENEFICIOS A LOS EMPLEADOS.

El detalle de este rubro al 31 de diciembre de 2018 y 2017 es el siguiente:

18.1.- Detalle del rubro.

Provisión por beneficios a los empleados	Corrientes		No corrientes	
	31-12-2018 M\$	31-12-2017 M\$	31-12-2018 M\$	31-12-2017 M\$
Provisión indemnización años de servicio.	2.285	4.937	289.529	473.475
Provisión beneficios post-jubilatorios.	5.383	11.632	682.205	1.115.628
Total	7.668	16.569	971.734	1.589.103

18.2.- Detalle de las obligaciones post empleo y similares.

Valor presente de las obligaciones post empleo y similar	Indemnización por años de servicios		Beneficios post-jubilatorios	
	31-12-2018 M\$	31-12-2017 M\$	31-12-2018 M\$	31-12-2017 M\$
Valor presente obligación, saldo inicial	478.412	452.060	1.127.260	1.065.170
Costo del servicio corriente obligación plan de beneficios definidos.	12.175	34.677	136.115	115.122
Costo por intereses por obligación de plan de beneficios definidos.	29.768	84.789	259.009	389.180
Incremento disminución en el cambio de moneda extranjera obligación del plan de beneficios definidos.	(228.541)	(93.114)	(538.500)	(219.401)
Liquidaciones obligación plan de beneficios definidos.			(296.296)	(222.811)
Total cambios en provisiones	(186.598)	26.352	(439.672)	62.090
Total	291.814	478.412	687.588	1.127.260

18.3.- Balance de las obligaciones post empleo y similares.

Balance plan de beneficios	Indemnización por años de servicios		Beneficios post-jubilatorios	
	31-12-2018 M\$	31-12-2017 M\$	31-12-2018 M\$	31-12-2017 M\$
Obligación presente sin fondos de plan de beneficios definidos.	291.814	478.412	687.588	1.127.260
Total	291.814	478.412	687.588	1.127.260

18.4.- Gastos reconocidos en el estado de resultados.

Gastos reconocidos en el estado de resultados por función	Indemnización por años de servicios		Beneficios post-jubilatorios		Línea del estado de resultados
	01-01-2018 31-12-2018 M\$	01-01-2017 31-12-2017 M\$	01-01-2018 31-12-2018 M\$	01-01-2017 31-12-2017 M\$	
Costo del servicio corriente plan de beneficios definidos.	12.175	34.677	136.115	115.122	Costo de ventas - gastos de administración. Costos Financieros.
Costo por intereses plan de beneficios definidos.	29.768	84.789	259.009	389.180	
Total	41.943	119.466	395.124	504.302	

18.5.- Hipótesis actuariales

Las principales hipótesis actuariales utilizadas al cierre de estos estados financieros han sido las siguientes:

Detalle	
Tasa de descuento real utilizada.	6,00%
Aumento futuros de salarios.	1,80%
Tabla de mortalidad.	RP-2014
Tabla de invalidez.	DTS85 al 60%
Tasa de rotación anual.	ESA77

Los supuestos respecto a la tasa futura de mortalidad se fijan sobre la base de asesoría actuarial de acuerdo con las estadísticas publicadas y con la experiencia en Chile y Argentina.

Para el cálculo del pasivo al 31 de diciembre de 2018, se aplicó la misma metodología utilizada en el ejercicio anterior. Respecto a lo anterior, CGE Argentina S.A. contrató a Mercer (Argentina) S.A., para la determinación de las obligaciones por beneficios definidos.

19.- OTROS PASIVOS NO FINANCIEROS.

El detalle de este rubro al 31 de diciembre de 2018 y 2017 es el siguiente:

Otros pasivos no financieros	Corrientes	
	31-12-2018 M\$	31-12-2017 M\$
Ingresos diferidos por obras de terceros	0	437
Total	0	437

20.- PATRIMONIO NETO.

20.1.- Gestión de capital.

Los objetivos de CGE Argentina S.A. al administrar el capital son el salvaguardar la capacidad de continuar como empresa en marcha con el propósito de generar retornos a sus accionistas, beneficios a otros grupos de interés y mantener una estructura de capital óptima para reducir el costo del capital.

Consistente con la industria, CGE Argentina S.A. monitorea su capital sobre la base del ratio de apalancamiento. Este ratio se calcula dividiendo la deuda neta por el capital total. La deuda neta corresponde al total del endeudamiento (incluyendo el endeudamiento corriente y no corriente) menos el efectivo y equivalentes de efectivo. El capital total corresponde al patrimonio tal y como se muestra en el estado de situación financiera consolidado más la deuda neta.

En este sentido, CGE Argentina S.A. ha combinado distintas fuentes de financiamiento tales como: aumentos de capital, flujos de la operación, créditos bancarios.

20.2.- Capital suscrito y pagado.

Al 31 de diciembre de 2018 y 2017, el capital social autorizado, suscrito y pagado asciende a M\$ 104.518.307.

20.3.- Número de acciones suscritas y pagadas.

Al 31 de diciembre de 2018 y 2017 el capital de CGE Argentina S.A., está representado por 618.385.844, acciones sin valor nominal, de un voto por acción.

20.4.- Dividendos.

Durante los ejercicios terminados al 31 de diciembre de 2018 y 2017 se pagaron los siguientes dividendos:

En Junta Ordinaria de Accionistas, celebrada el 11 de abril de 2017, acordó repartir el dividendo definitivo N°12 de \$ 1,82 por acción con cargo a las utilidades del ejercicio 2016, el cual se pagó con fecha 26 de abril de 2017, por un total de M\$ 1.125.462.

En abril de 2018, se acordó repartir el dividendo definitivo N°13 de \$ 7 por acción con cargo a las utilidades del ejercicio 2017, el cual se pagó con fecha 25 de abril de 2018, por un total de M\$ 4.328.701.

20.5.- Reservas.

En el ítem de otras reservas dentro del patrimonio, se incluyen los siguientes conceptos:

20.5.1.- Reservas de conversión.

Este concepto refleja los resultados acumulados, por fluctuaciones de cambio, al convertir los estados financieros de subsidiarias cuya moneda funcional es distinta a la de presentación de CGE Argentina S.A. (pesos chilenos).

20.5.2.- Otras reservas.

En este rubro se incluyen otras reservas que se reconocen de inversiones en subsidiarias, asociadas y negocios de control conjunto.

20.6.- Ganancias (pérdidas) acumuladas.

Los componentes de este rubro para el ejercicio terminado al 31 de diciembre de 2018 y 2017 son los siguientes:

Ganancias (pérdidas) acumuladas	31-12-2018 M\$	31-12-2017 M\$
Ajuste de 1° aplicación IFRS	(80.171.236)	(80.171.236)
Utilidades (pérdidas) acumuladas	56.341.686	46.851.101
Dividendos mínimos de acuerdo a política	(579.178)	(4.067.723)
Resultado del período o ejercicio	1.059.897	13.558.308
Total	(23.348.831)	(23.829.550)

20.7.- Participaciones no controladoras.

Las siguientes son las participaciones no controladoras al 31 de diciembre de 2018 y 2017.

Rut	Nombre de la subsidiaria	País de origen	Porcentaje de participación en subsidiarias de la participación no controladora		Participación no controladora en patrimonio	Ganancia (pérdida) atribuible a participación no controladora	Participación no controladora en patrimonio	Ganancia (pérdida) atribuible a participación no controladora
			31-12-2018	31-12-2017	31-12-2018		31-12-2017	
			%	%	M\$	M\$	M\$	M\$
O-E	Agua Negra S.A.	Argentina	1,44800%	1,46780%	32.457	(87.118)	250.215	51.187
O-E	Internacional Financial Investments S.A	Argentina	2,50227%	2,92430%			13	
O-E	Energia San Juan S.A.	Argentina	0,00010%	0,00010%	3	(6)		3
Total					32.460	(87.124)	250.228	51.190

20.8.- Transacciones con participaciones no controladoras.

Durante el ejercicio terminado al 31 de diciembre de 2018 y 2017 no hay transacciones con participaciones no controladoras.

En caso de existir dichas transacciones se contabilizan de acuerdo con lo descrito en Nota 3.4.2.-, imputando la diferencia entre el monto pagado y el valor libros de la inversión adquirida a otras reservas del patrimonio neto, en el rubro "otros incrementos (decrementos) en patrimonio neto".

20.9.- Reconciliación del movimiento en reservas de los otros resultados integrales.

Movimientos al 31 de diciembre de 2018.

Movimientos de otros resultados integrales al 31-12-2018	Porción atribuible a los accionistas de la controladora		Porción atribuible al interés no controlante		Total	
	Importe bruto M\$	Importe neto M\$	Importe bruto M\$	Importe neto M\$	Importe bruto M\$	Importe neto M\$
Ganancia (pérdida) después de impuestos		1.059.897		(87.124)		972.773
Reservas de conversión						
Ganancias (pérdidas) por diferencias de conversión.	(15.368.218)	(15.368.218)	(130.644)	(130.644)	(15.498.862)	(15.498.862)
Reclasificación a resultados del período o ejercicio.		0		0	0	0
Total movimientos del período o ejercicio	(15.368.218)	(15.368.218)	(130.644)	(130.644)	(15.498.862)	(15.498.862)
Total resultado integral		(14.308.321)		(217.768)		(14.526.089)

Movimiento al 31 de diciembre de 2017.

Movimientos de otros resultados integrales al 31-12-2017	Porción atribuible a los accionistas de la controladora		Porción atribuible al interés no controlante		Total	
	Importe bruto M\$	Importe neto M\$	Importe bruto M\$	Importe neto M\$	Importe bruto M\$	Importe neto M\$
Ganancia (pérdida) después de impuestos		13.558.308		51.190		13.609.498
Reservas de conversión						
Ganancias (pérdidas) por diferencias de conversión.	(8.624.190)	(8.624.190)	(60.976)	(60.976)	(8.685.166)	(8.685.166)
Total movimientos del período o ejercicio	(8.624.190)	(8.624.190)	(60.976)	(60.976)	(8.685.166)	(8.685.166)
Total resultado integral		4.934.118		(9.786)		4.924.332

21.- INGRESOS DE ACTIVIDADES ORDINARIAS.

21.1.- Ingresos ordinarios.

Ingresos de actividades ordinarias	01-01-2018 31-12-2018	01-01-2017 31-12-2017
	M\$	M\$
Ventas	90.849.148	87.194.389
Venta de energía.	90.849.148	87.194.389
Prestaciones de servicios	1.744.647	2.892.328
Recargos regulados, peajes y transmisión.	1.620.047	2.687.194
Apoyos en postación.	124.600	205.134
Total	92.593.795	90.086.717

CGE Argentina S.A. no tiene clientes con los cuales registre ventas que representen el 10% o más de sus ingresos ordinarios en los ejercicios terminados al 31 de diciembre de 2018 y 2017.

21.2.- Otros ingresos, por función.

Otros ingresos por función	01-01-2018 31-12-2018	01-01-2017 31-12-2017
	M\$	M\$
Otros ingresos de operación.	183.138	243.382
Total	183.138	243.382

22.- COMPOSICIÓN DE RESULTADOS RELEVANTES.

Los ítems del estado de resultados por función por los ejercicios terminados al 31 de diciembre de 2018 y 2017 que se adjunta, se descomponen como se indica en 22.1, 22.2, 22.3 y 22.4.

Gastos por naturaleza del estado de resultados por función	01-01-2018 31-12-2018	01-01-2017 31-12-2017
	M\$	M\$
Costo de venta.	66.374.041	57.125.134
Costo de administración.	11.456.580	9.274.256
Otros gastos por función.	6.999.902	8.505.102
Total	84.830.523	74.904.492

22.1.- Gastos por naturaleza.

Apertura de gastos por naturaleza	01-01-2018 31-12-2018	01-01-2017 31-12-2017
	M\$	M\$
Compra de energía.	50.208.903	48.770.867
Gastos de personal.	7.182.301	9.370.922
Gastos de administración.	26.954.273	16.041.023
Amortización.	468.004	703.228
Otros gastos varios de operación.	17.042	18.452
Total	84.830.523	74.904.492

22.2.- Gastos de personal.

Gastos de personal	01-01-2018 31-12-2018	01-01-2017 31-12-2017
	M\$	M\$
Sueldos y salarios.	6.585.088	8.663.041
Beneficios a corto plazo a los empleados.	160.147	84.113
Gasto por obligación por beneficios post empleo.	437.066	623.768
Total	7.182.301	9.370.922

22.3.- Depreciación y amortización.

Detalle	01-01-2018 31-12-2018	01-01-2017 31-12-2017
	M\$	M\$
Amortización		
Costo de ventas.	468.004	703.228
Total amortización	468.004	703.228
Total	468.004	703.228

22.4.- Otras ganancias (pérdidas).

Detalle	01-01-2018 31-12-2018	01-01-2017 31-12-2017
	M\$	M\$
Juicios o arbitrajes.	(1.652.442)	(2.372.272)
Indemnizaciones percibidas	(35.307)	(69.300)
Total	(1.687.749)	(2.441.572)

23.- RESULTADO FINANCIERO.

Los ítems adjuntos de ingresos financieros, costos financieros, resultados por unidades de reajustes y diferencias de cambio del estado de resultados por función por los ejercicios terminados al 31 de diciembre de 2018 y 2017 se detallan a continuación.

Resultado financiero	01-01-2018 31-12-2018	01-01-2017 31-12-2017
	M\$	M\$
Ingresos financieros		
Intereses comerciales.	1.298.035	931.164
Total ingresos financieros	1.298.035	931.164
Costos financieros		
Gastos por préstamos bancarios.	(13.923.318)	(9.542.153)
Total costos financieros	(13.923.318)	(9.542.153)
Total diferencias de cambio (*)	(1.111.516)	(929.367)
Total resultados por unidades de reajuste (**)	(1)	(2)
Total	(13.736.800)	(9.540.358)

23.1.- Composición diferencias de cambio.

(*) Diferencias de cambio	01-01-2018 31-12-2018	01-01-2017 31-12-2017
	M\$	M\$
Diferencias de cambio por pasivos		
Otros pasivos financieros.	(1.111.516)	(929.367)
Total diferencias de cambio por pasivos	(1.111.516)	(929.367)
Total diferencia de cambios neta	(1.111.516)	(929.367)

23.2.- Composición unidades de reajuste.

(**) Resultado por unidades de reajuste	01-01-2018 31-12-2018	01-01-2017 31-12-2017
	M\$	M\$
Unidades de reajuste por activos		
Activos por impuestos.	(1)	(2)
Total unidades de reajuste por activos	(1)	(2)
Total unidades de reajuste neto	(1)	(2)

24.- GASTO POR IMPUESTOS A LAS GANANCIAS.

En el ejercicio terminado al 31 de diciembre de 2018 se procedió a calcular y contabilizar el impuesto a la renta con una tasa del 27 %, en base a lo dispuesto por la Ley N° 20.780, publicada en el Diario Oficial con fecha 29 de septiembre de 2014. Para el ejercicio terminado al 31 de diciembre de 2017, esta se encuentra calculada con una tasa del 25,5%.

La misma Ley estableció un aumento gradual de la tasa de impuesto a la renta de las sociedades, además de establecer tasas diferenciadas dependiendo del régimen al que se acoja la sociedad. A contar del año 2018, los contribuyentes sujetos al régimen de renta atribuida tendrán una tasa de 25%, mientras que las sociedades acogidas al sistema parcialmente integrado aumentarán su tasa a 27% a contar del año 2018.

Las sociedades anónimas deberán tributar en base al sistema de tributación parcialmente integrado, por lo que la tasa impositiva a la renta a utilizar el año 2018 en adelante, será de un 27%.

24.1.- Efecto en resultados por impuestos a las ganancias.

Durante los ejercicios terminados al 31 de diciembre de 2018 y 2017 se originó un abono a resultados por impuesto a las ganancias ascendente a M\$ 533.175 y un cargo por M\$ 1.783.035, respectivamente.

(Gasto) ingreso por impuesto a las ganancias por partes corriente y diferida	01-01-2018 31-12-2018 M\$	01-01-2017 31-12-2017 M\$
Impuestos corrientes a las ganancias		
(Gasto) ingreso por impuestos corrientes.		(2.414.651)
Total gasto por impuestos corrientes a las ganancias, neto	0	(2.414.651)
Impuestos diferidos		
(Gasto) ingreso por impuestos diferidos relacionado con el nacimiento y reversión de diferencias temporarias.	533.175	631.616
Total (gasto) ingreso por impuestos diferidos , neto	533.175	631.616
(Gasto) ingreso por impuesto a las ganancias	533.175	(1.783.035)

24.2.- Localización del efecto en resultados por impuestos a las ganancias.

(Gasto) ingreso por impuesto a las ganancias, extranjero y nacional	01-01-2018 31-12-2018 M\$	01-01-2017 31-12-2017 M\$
Impuestos corrientes a las ganancias		
Gasto por impuestos corrientes, neto, extranjero.		(2.414.651)
Total gasto por impuestos corrientes a las ganancias, neto	0	(2.414.651)
Impuestos diferidos		
(Gasto) o Ingreso por impuestos diferidos, neto, extranjero.	533.175	631.616
Total (gasto) ingreso por impuestos diferidos , neto	533.175	631.616
(Gasto) ingreso por impuesto a las ganancias	533.175	(1.783.035)

24.3.- Conciliación entre el resultado por impuestos a las ganancias contabilizado y la tasa efectiva.

El siguiente cuadro muestra la conciliación entre el impuesto a las ganancias contabilizado y el que resultaría de aplicar la tasa efectiva por los ejercicios terminados al 31 de diciembre de 2018 y 2017.

Conciliación del gasto por impuestos utilizando la tasa legal con el gasto por impuestos utilizando la tasa efectiva	01-01-2018 31-12-2018	01-01-2018 31-12-2018	01-01-2017 31-12-2017	01-01-2017 31-12-2017
	M\$	%	M\$	%
Ganancia contable	439.598		15.392.533	
Total de (gasto) ingreso por impuestos a la tasa impositiva aplicable	(118.691)	27,0%	(3.925.096)	25,5%
Efecto fiscal de gastos no deducibles para la determinación de la ganancia (pérdida) tributable	651.866	-148,3%	2.439.146	-15,9%
Efecto fiscal de tasas impositivas soportadas en el extranjero.		0,0%	(297.085)	1,9%
Total ajustes al gasto por impuestos utilizando la tasa legal	651.866	-148,3%	2.142.061	-13,9%
(Gasto) ingreso por impuestos a las ganancias, operaciones continuadas	533.175	-121,3%	(1.783.035)	11,6%

24.4.- Efecto en los resultados integrales por impuestos a las ganancias.

Importes antes de impuestos	01-01-2018 31-12-2018			01-01-2017 31-12-2017		
	Importe antes de impuestos	Gasto (ingreso) por impuesto a las ganancias	Importe después de impuestos	Importe antes de impuestos	Gasto (ingreso) por impuesto a las ganancias	Importe después de impuestos
	M\$	M\$	M\$	M\$	M\$	M\$
Diferencia de cambio por conversión.	(15.498.862)		(15.498.862)	(8.685.166)		(8.685.166)
Total		0			0	

25.- GANANCIAS POR ACCION.

La utilidad por acción básica se calcula dividiendo la utilidad atribuible a los accionistas de CGEA Argentina S.A. entre el promedio ponderado de las acciones comunes en circulación en el año., excluyendo de existir, las acciones comunes adquiridas por la Sociedad y mantenidas como acciones de tesorería.

ESTADO DE RESULTADOS POR FUNCION	01-01-2018 31-12-2018	01-01-2017 31-12-2017
	M\$	M\$
Ganancia (pérdida) atribuible a los propietarios de la controladora.	1.059.897	13.558.308
Ganancia (pérdida) por acción básica y diluidas en operaciones continuadas.	1,71	21,93
Cantidad de acciones	618.385.844	618.385.844

No existen transacciones o conceptos que generen efecto dilutivo.

26.- INFORMACION POR SEGMENTO.

26.1.- Criterios de segmentación.

La gerencia ha determinado los segmentos operativos sobre la base de los informes revisados por el comité ejecutivo estratégico.

El comité considera el negocio desde una perspectiva asociada al tipo de servicio o producto vendido.

Los segmentos operativos reportables derivan sus ingresos principalmente de la distribución, transmisión de energía eléctrica en relación con las características del negocio.(ver nota 2)

Los indicadores utilizados por el comité ejecutivo para la medición de desempeño y asignación de recursos a cada segmento están vinculados con el margen de cada actividad y su EBITDA.

La información por segmentos que se entrega al comité ejecutivo estratégico de los segmentos reportables a nivel de estado de resultados por función y el estado de flujo de efectivo por los ejercicios terminados al 31 de diciembre de 2018 y 2017, es la siguiente:

26.2.- Cuadros de resultados por segmentos.

ESTADO DE RESULTADOS POR FUNCION	Eléctrico	
	01-01-2018 31-12-2018 M\$	01-01-2017 31-12-2017 M\$
	Ingresos de actividades ordinarias.	92.593.795
Costo de ventas	(66.374.041)	(57.125.134)
Ganancia bruta	26.219.754	32.961.583
Otros ingresos, por función.	183.138	243.382
Gasto de administración.	(11.456.580)	(9.274.256)
Otros gastos, por función.	(6.999.902)	(8.505.102)
Otras ganancias (pérdidas).	(1.687.749)	(2.441.572)
Ganancias (pérdidas) de actividades operacionales.	6.258.661	12.984.035
Ingresos financieros.	1.298.035	931.164
Costos financieros.	(13.923.318)	(9.542.153)
Participación en ganancia (pérdida) de asociadas y negocios conjuntos que se contabilicen utilizando el método de la participación.	7.917.737	11.948.856
Diferencias de cambio.	(1.111.516)	(929.367)
Resultados por unidades de reajuste.	(1)	(2)
Ganancia (pérdida) antes de impuesto	439.598	15.392.533
Gasto por impuestos a las ganancias.	533.175	(1.783.035)
Ganancia (pérdida)	972.773	13.609.498
Ganancia (pérdida) atribuible a		
Ganancia (pérdida) atribuible a los propietarios de la controladora.	1.059.897	13.558.308
Ganancia (pérdida) atribuible a participaciones no controladoras.	(87.124)	51.190
Ganancia (pérdida)	972.773	13.609.498
Amortización	468.004	703.228
EBITDA	8.414.414	16.128.835

26.3.- Cuadros de resultados por segmentos geográficos.

Información de segmentos por áreas geográficas	Argentina	
	01-01-2018 31-12-2018 M\$	01-01-2017 31-12-2017 M\$
	Ingresos de actividades ordinarias.	92.593.795

26.4.- Flujos de efectivo por segmento por método directo.

ESTADO DE FLUJO DE EFECTIVO POR METODO DIRECTO	Eléctrico	
	01-01-2018 31-12-2018 M\$	01-01-2017 31-12-2017 M\$
	Flujos de efectivo netos procedentes de (utilizados en) actividades de operación.	13.961.274
Flujos de efectivo netos procedentes de (utilizados en) actividades de inversión.	(3.440.308)	(10.376.308)
Flujos de efectivo netos procedentes de (utilizados en) actividades de financiación.	(11.900.917)	5.390.887
Incremento neto (disminución) en el efectivo y equivalentes al efectivo, antes del efecto de los cambios en la tasa de cambios	(1.379.951)	1.828.114
Efectos de la variación en la tasa de cambio sobre el efectivo y equivalentes al efectivo.	(1.485.413)	(332.395)
Incremento (disminución) neto de efectivo y equivalentes al efectivo	(2.865.364)	1.495.719
Efectivo y equivalentes al efectivo al principio del período o ejercicio.	3.109.465	1.613.746
Efectivo y equivalentes al efectivo al final del período o ejercicio	244.101	3.109.465

27.- SALDOS EN MONEDA EXTRANJERA.

27.1.- Resumen de saldos en moneda extranjera.

Saldos al 31 de diciembre de 2018.

Resumen moneda extranjera	Tipo de moneda de origen	Monto expresado en moneda de presentación de la entidad informante M\$	Corrientes			No corrientes			Total activos 31-12-2018 M\$
			Hasta 90 días M\$	De 91 días a 1 año M\$	Total corrientes M\$	Más de 1 año a 3 años M\$	Más de 5 años M\$	Total no corrientes M\$	
Activos corrientes	US \$	26.494	26.494		26.494			0	26.494
Activos corrientes	AR \$	57.779.123	903.124	35.290.011	36.193.135	454.462	21.131.526	21.585.988	57.779.123
Total activos en moneda extranjera	M/e	57.805.617	929.618	35.290.011	36.219.629	454.462	21.131.526	21.585.988	57.805.617
Pasivos corrientes	AR \$	51.920.378	35.273.467	9.523.680	44.797.147	6.151.497	971.734	7.123.231	51.920.378
Total pasivos en moneda extranjera	M/e	51.920.378	35.273.467	9.523.680	44.797.147	6.151.497	971.734	7.123.231	51.920.378

Saldos al 31 de diciembre de 2017.

Resumen moneda extranjera	Tipo de moneda de origen	Monto expresado en moneda de presentación de la entidad informante M\$	Corrientes			No corrientes			Total activos 31-12-2017 M\$
			Hasta 90 días M\$	De 91 días a 1 año M\$	Total corrientes M\$	Más de 1 año a 3 años M\$	Más de 5 años M\$	Total no corrientes M\$	
Activos corrientes	US \$	343	343		343			0	343
Activos corrientes	AR \$	76.685.926	17.008.232	25.948.091	42.956.323	860.247	32.869.356	33.729.603	76.685.926
Total activos en moneda extranjera	M/e	76.686.269	17.008.575	25.948.091	42.956.666	860.247	32.869.356	33.729.603	76.686.269
Pasivos corrientes	AR \$	58.390.972	31.797.686	12.474.252	44.271.938	12.529.931	1.589.103	14.119.034	58.390.972
Total pasivos en moneda extranjera	M/e	58.390.972	31.797.686	12.474.252	44.271.938	12.529.931	1.589.103	14.119.034	58.390.972

27.2.- Saldos en moneda extranjera, activos.

Saldos al 31 de diciembre de 2018.

Detalle moneda extranjera - activos corrientes y no corrientes	Tipo de moneda de origen	Monto expresado en moneda de presentación de la entidad informante M\$	Corrientes			No corrientes			Total activos 31-12-2018 M\$
			Hasta 90 días	De 91 días a 1 año	Total corrientes	Más de 1 año a 3 años	Más de 5 años	Total no corrientes	
			M\$	M\$	M\$	M\$	M\$	M\$	
Efectivo y equivalentes al efectivo.	US \$	26.494	26.494		26.494			0	26.494
Efectivo y equivalentes al efectivo.	AR \$	216.609	216.609		216.609			0	216.609
Efectivo y equivalentes al efectivo.	EUR \$	717	717		717			0	717
Otros activos no financieros.	AR \$	811.283	685.798	125.485	811.283			0	811.283
Deudores comerciales y otras cuentas por cobrar.	AR \$	32.817.071		32.817.071	32.817.071			0	32.817.071
Inventarios.	AR \$	2.347.455		2.347.455	2.347.455			0	2.347.455
Derechos por cobrar.	AR \$	454.462			0	454.462		454.462	454.462
Activos intangibles distintos de la plusvalía.	AR \$	19.392.207			0		19.392.207	19.392.207	19.392.207
Activos por impuestos diferidos.	AR \$	1.739.319			0		1.739.319	1.739.319	1.739.319
Total activos en moneda extranjera	M/e	57.805.617	929.618	35.290.011	36.219.629	454.462	21.131.526	21.585.988	57.805.617

Saldos al 31 de diciembre de 2017.

Detalle moneda extranjera - activos corrientes y no corrientes	Tipo de moneda de origen	Monto expresado en moneda de presentación de la entidad informante M\$	Corrientes			No corrientes			Total activos 31-12-2017 M\$
			Hasta 90 días	De 91 días a 1 año	Total corrientes	Más de 1 año a 3 años	Más de 5 años	Total no corrientes	
			M\$	M\$	M\$	M\$	M\$	M\$	
Efectivo y equivalentes al efectivo.	US \$	343	343		343			0	343
Efectivo y equivalentes al efectivo.	AR \$	3.108.286	3.108.286		3.108.286			0	3.108.286
Efectivo y equivalentes al efectivo.	EUR \$	662	662		662			0	662
Otros activos no financieros.	AR \$	626.329	500.844	125.485	626.329			0	626.329
Deudores comerciales y otras cuentas por cobrar.	AR \$	36.837.093	13.398.440	23.438.653	36.837.093			0	36.837.093
Inventarios.	AR \$	2.383.953		2.383.953	2.383.953			0	2.383.953
Derechos por cobrar.	AR \$	860.247			0	860.247		860.247	860.247
Activos intangibles distintos de la plusvalía.	AR \$	30.285.820			0		30.285.820	30.285.820	30.285.820
Activos por impuestos diferidos.	AR \$	2.583.536			0		2.583.536	2.583.536	2.583.536
Total activos en moneda extranjera	M/e	76.686.269	17.008.575	25.948.091	42.956.666	860.247	32.869.356	33.729.603	76.686.269

27.3.- Saldos en moneda extranjera, pasivos.

Saldos al 31 de diciembre de 2018.

Detalle moneda extranjera - pasivos corrientes	Tipo de moneda de origen	Monto expresado en moneda de presentación de la entidad informante M\$	Corrientes			No corrientes			Total pasivos 31-12-2018 M\$
			Hasta 90 días M\$	De 91 días a 1 año M\$	Total corrientes M\$	Más de 1 año a 3 años M\$	Más de 5 años M\$	Total no corrientes M\$	
Pasivos financieros.	AR \$	8.461.097		8.461.097	8.461.097			0	8.461.097
Cuentas por pagar comerciales y otras cuentas por pagar.	AR \$	35.273.467	35.273.467		35.273.467			0	35.273.467
Otras provisiones a corto plazo.	AR \$	1.062.583		1.062.583	1.062.583			0	1.062.583
Pasivos financieros.	AR \$	5.449.032			0	5.449.032		5.449.032	5.449.032
Otras provisiones	AR \$	702.465			0	702.465		702.465	702.465
Provisión por beneficio a los empleados	AR \$	971.734			0		971.734	971.734	971.734
Total pasivos en moneda extranjera		51.920.378	35.273.467	9.523.680	44.797.147	6.151.497	971.734	7.123.231	51.920.378

Saldos al 31 de diciembre de 2017.

Detalle moneda extranjera - pasivos corrientes y no corrientes	Tipo de moneda de origen	Monto expresado en moneda de presentación de la entidad informante M\$	Corrientes			No corrientes			Total pasivos 31-12-2017 M\$
			Hasta 90 días M\$	De 91 días a 1 año M\$	Total corrientes M\$	Más de 1 año a 3 años M\$	Más de 5 años M\$	Total no corrientes M\$	
Pasivos financieros.	AR \$	11.835.620		11.835.620	11.835.620			0	11.835.620
Cuentas por pagar comerciales y otras cuentas por pagar.	AR \$	31.797.686	31.797.686		31.797.686			0	31.797.686
Otras provisiones a corto plazo.	AR \$	638.195		638.195	638.195			0	638.195
Pasivos financieros.	AR \$	11.848.327			0	11.848.327		11.848.327	11.848.327
Otras provisiones	AR \$	681.604			0	681.604		681.604	681.604
Provisión por beneficio a los empleados	AR \$	1.589.103			0		1.589.103	1.589.103	1.589.103
Otros pasivos no financieros.	AR \$	437		437	437			0	437
Total pasivos en moneda extranjera		58.390.972	31.797.686	12.474.252	44.271.938	12.529.931	1.589.103	14.119.034	58.390.972

28.- CONTINGENCIAS, JUICIOS Y OTROS

28.1.- Juicios y otras acciones legales.

No tenemos conocimiento en relación a la existencia de juicios y/o acciones legales en curso en contra de CGE Argentina S.A.

La subsidiaria Energía San Juan S.A presenta dentro de sus demandas más significativas la siguiente:

Nombre del Juicio:	" De Los Ríos Juan Carlos y Otros c- Energía San Juan S.A. - Ordinario"
Fecha:	30 de Junio de 2017
Tribunal:	Cuarto Juzgado Civil
Rol:	158952
Materia:	Daños y perjuicios, el día 01 de agosto de 2017 se nos ha corrido traslado de la demanda de referencia en la que se reclama la suma de M\$ 5.000 en concepto de indemnización por la muerte del Sr. AXEL EMANUEL DE LOS RIOS. El accidente ocurrió el día 19 de noviembre de 2014 en Capital calle Pedro de Valdivia N° 1785 Oeste en momentos en que el Sr. De Los Ríos realizaba tareas como ayudante a un electricista arriba de un techo. Con un caño toca un cable de media tensión recibiendo una descarga eléctrica que le provoca la muerte.
Cuantía:	Ar\$ 5.000.000
Estado:	Demanda para contestar.

28.2.- Sanciones:

CGE Argentina S.A., sus Directores y Ejecutivos no han sido sancionados por autoridades administrativas durante el ejercicio terminado al 31 de diciembre de 2018.

28.3 Restricciones.

No existen restricciones que afecten a la Sociedad.

29.- GARANTIAS COMPROMETIDAS CON TERCEROS, OTROS ACTIVOS Y PASIVOS CONTINGENTES Y OTROS COMPROMISOS.

Al cierre de los estados financieros consolidados intermedios al 31 de diciembre de 2018 la Sociedad y subsidiarias no registran garantías materiales comprometidas con terceros.

30.- DISTRIBUCION DEL PERSONAL.

La distribución de personal de Compañía General de Electricidad S.A. y subsidiarias para el ejercicio terminado al 31 de diciembre de 2018 y 2017 es la siguiente:

Subsidiaria / área	31-12-2018			Promedio del ejercicio
	Gerentes y ejecutivos principales	Profesionales y técnicos	Total	
Energía San Juan S.A.	28	223	251	254
Total	28	223	251	254

Subsidiaria / área	31-12-2017			Promedio del ejercicio
	Gerentes y ejecutivos principales	Profesionales y técnicos	Total	
Energía San Juan S.A.	28	234	262	260
Total	28	234	262	260

31.- MEDIO AMBIENTE.

La Sociedad participa en el mercado de la distribución de energía eléctrica y sus negocios por su naturaleza involucran la entrega de un servicio que no altera de manera importante las condiciones medioambientales.

Además de lo anterior, todos los proyectos en que la empresa participa, cumplen cabalmente con la normativa y reglamentación existente sobre la materia, los cuales incluyen, en proyectos que así lo requieran, estudios de impacto ambiental.

-

32.- HECHOS POSTERIORES.

Entre el 31 de diciembre de 2018, fecha de cierre de los estados financieros consolidados, y su fecha de presentación, no han ocurrido hechos significativos de carácter financiero-contable que pudieran afectar el patrimonio de la Sociedad o la interpretación de éstos.